RADSPORT FRITSCH
Fahrräder – E-Bikes – Zubehör – Service
Fahrräder die passen!
www.radsport-fritsch.de Hofgeismar
Telefon 05671 50421 Oberer Graben 18

HOFGEISMAR AKTUELL
Dornröschenstadt HOFGEISMAR
Amtliches Bekanntmachungsorgan der Stadt Trendelburg und der Stadt Bad Karlshafen

Gülers Pizza & Kebap
Öffnungszeiten: Montag ist Ruhetag (außer an Feiertagen)
Dienstag–Sonntag: 16.00–22.00 Uhr
Für uns ist jeder Gast wie Familie.
Deshalb wird bei uns alles frisch und mit Liebe hausgemacht – ganz nach Mama-Art
Beim Amthaus 2 • 34369 Hofgeismar
05671 5094054 • 0177 8445488

Seit 1987 ▪ Nr. 13 28. März 2026

Als die Bauern sich vom Acker machten

Naturpark stellt Programm vor – 170 Angebote in der Region

Naturerlebnisprogramm 2026 vorgestellt: Naturpark-Mitarbeiter und Landschaftsführer informierten über die 170 Angebote im Reinhardswald und Diemeltal. FOTO: BERND SCHÜNEMANN

Hofgeismar/Reinhardswald – „Als die Bauern sich vom Acker machten“ – das ist eins der neuen Themen im Veranstaltungsprogramm des Naturparks Reinhardswald. Naturparkführerin Andrea Erdbahn erzählt während einer Wanderung von mittelalterlichen Orten. Sie berichtet auch vom Untergang von Dörfern im Reinhardswald. Diese Erlebnisführung (u. a. am Sonntag, 31. Mai) ist eins von 170 Angeboten im Veranstaltungsprogramm „Naturerlebnisse“, das der Naturpark gerade vorgestellt hat. Führungen, Wanderungen und Mitmachangebote laden dazu ein, Reinhardswald und Diemeltal auf vielfältige Weise zu entdecken.

„Das Naturerlebnisprogramm zeigt, wie vielfältig unsere Region ist“, unterstrich Torben Busse, stellvertretender Vorsitzender des Naturparks Reinhardswald und Hofgeismarer Bürgermeister. Er wies auf die neuen zertifizierten Natur- und Landschaftsführer hin: „Sie bringen zusätzliche Impulse und spannende Perspektiven in unser Programm. Davon profitieren Einheimische ebenso wie unsere Gäste.“

Der Naturpark wolle auch die Bewohner der Region erreichen, erklärten Busse , Naturpark-Geschäftsführerin Manuela Greipel und auch der Trendelburger Bürgermeister Manuel Zeich. Sie machten immer wieder die Erfahrung, dass viele Einheimische die Region vor ihrer Haustür kaum kennen würden. Mit seinem Naturerlebnissangebot wolle der Naturpark dazu beitragen, dass die Menschen Reinhardswald und Diemeltal besser kennenlernen. Hier gebe es an einer Stelle gebündelt ein umfangreiches Angebot. Auch die im Herbst 2025 zertifizierten Natur- und Landschaftsführer hätten bei ihrer Ausbildung noch Neues kennengelernt, hieß es bei der Programmvorstellung.

Diese Ausbildung hatte der Förderverein des Naturparks finanziert. Dessen Arbeit stellte Vorsitzender Peter Nissen kurz vor. Der Verein unterstütze den Park und bringe oftmals den finanziellen Eigenanteil bei Förderprojekten auf. Naturparkförsterin Anna-Lena Muck wies auf die Umweltbildung hin: Das Angebot für Schulen und Kindertagesstätten wolle der Naturpark noch ausbauen.

Wald erleben – auch für Blinde

Zu den Angeboten gehören Alpaka-Wanderungen, Exkursionen zu Hutewald, alten Bäumen und Mooren und auf den Schmetterlings-Steig. Interessierte können „Spinnen – unsere stillen Helden“ kennenlernen. Das Programm umfasst auch barrierefreie Angebote für Menschen mit Seh- oder Gehbeeinträchtigung. So gibt es die Führung „Wald erleben – für Menschen mit Sehbehinderung oder Blindheit“.

Die Windkraft-Baustellen spielten bei den Führungen bisher „keine relevante Rolle“, sagte Geschäftsführerin Greipel. Die Führer wählten die Strecken so aus, dass sie nicht mit dem Baustellenbetrieb kollidierten.

Der Naturpark hat 10.000 Exemplare drucken lassen. Das wurde durch die Unterstützung der EAM möglich. Die Broschüre kann auch von der Internetseite des Naturparks heruntergeladen werden. Sie ist in den Tourist-Informationen in Hofgeismar und Bad Karlshafen, in den Rathäusern der Mitgliedskommunen sowie an weiteren Ausgabestellen erhältlich. Anmeldemöglichkeiten zu den einzelnen Touren gibt es in der Broschüre. Informationen auch unter naturpark-reinhardswald.de

BERND SCHÜNEMANN

Plaza Automobile
Wir kaufen Ihr Fahrzeug!
Ankauf von Nutzfahrzeugen, Oldtimer, Unfallfahrzeuge, Motorschaden und ALTFAHRZEUGE auch ohne TÜV.
Mobil / Whatsapp
0172 5738936
Hofgeismarer Straße 46
Grebenstein

Zulassungsservice Grebenstein
Zuverlässig & kompetent!
ZULASSUNGSDIENST
ZOLL ZULASSUNG KURZZEIT
KFZ An- und Abmeldung
Kurzzeitkennzeichen
Ausfuhrkennzeichen
KFZ-Schilderverkauf
Telefon 05674 7468620
Mobil/ 0172 5738936
Hofgeismarer Str. 46
34393 Grebenstein
info@zulassung.plaza-auto.de
Öffnungszeiten:
Mo.–Fr. 9.00–17.00 Uhr
zulassung.plaza-auto.de

ECKSTEIN einfach besser
GUTSCHEIN
2 FÜR 1
SAMSTAG – SAMSTAG
28.03.26 – 04.04.26
Angebot gilt nach Gutscheinvorlage vor der Bestellung. Bei Bestellung von 2 Hauptgerichten ist das günstigere/gleichwertige geschenkt! Zu jedem Gericht muss mindestens ein Getränk bestellt werden. Nicht mit anderen Rabattaktionen kombinierbar. Gutschein gilt für Gerichte bis 20 € und nicht außer Haus.
GÜLTIG IM RESTAURANT ECKSTEIN | OBERE KÖNIGSSTRAßE 4 | 34117 KASSEL

HDG
Ihr Ansprechpartner für regenerative Energien
JÖRG WIEGAND GmbH & Co KG
Heizung-Sanitär
Lamerder Straße 6
34388 Trendelburg-Eberschütz
Tel. 05671 40588
www.wiegand-hs.de
HOLZHEIZUNG
WÄRMEPUMPE
SOLARTHERMIE

autoprofi
Das können Sie von unserer Meisterwerkstatt erwarten:
✔ faire Serviceleistungen und faire Preise
✔ kostenloser Ersatzwagen
✔ täglich TÜ + AU-Abnahme
✔ Wartung nach Richtlinien der Hersteller
✔ Unfallinstandsetzung
✔ Reifenservice auf Wunsch mit Einlagerung
✔ Instandsetzung und Wartungsarbeiten aller Fabrikate zu Festpreisen
✔ Klimaanlagenwartung mit Desinfektion
✔ Hol- und Bringservice auf Wunsch
34369 Hofgeismar
Neue Straße 26 . Tel.: 05671 5070300
www.autoprofi.org
info@autoprofi.org
Meisterbetrieb

Die alte Traditionsgaststätte Zur Wilhelmshöhe
RESTAURANT · LIEFERDIENST · CATERING
Top-Qualität · faire Preise – zufriedene Gäste
Angebot gilt ab 27.03.2026–03.05.2026
– nur bei Abholung oder Verzehr in der Gaststätte –
Bei Bestellung von:
2 Pizzen 30 cm + 1 Pizza gratis
2 Baguettes + 1 Baguette gratis
Döner-Tasche 4,99 €
Döner-Box 4,99 €
Jedes Schnitzel 10,99 €
05674 9223138
05674 851 9142
0177 3452624
Wilhelmsthaler Straße 9
34379 Calden

50 WIR FEIERN, SIE SPAREN!
GfMTrend seit 1975
JUBILÄUMS-PREIS ab 2649.- inkl. 2x Kopfstütze
ECKGARNITUR TL 1915 Stoff graubeige, 2 Armlehnen, Metallfuß schwarz matt. Inkl. 2x Kopfstütze, ca. 297 x 166 cm. Motorische Vorziehfunktion Aufpreis 515,– Verstellbare Armlehne je 89,–
Am Hohlen Weg 1
34369 Hofgeismar
Tel.: 05671.2639
www.moebel-engelhardt.com
Willkommen Zuhause!
Möbel Engelhardt
Mo.–Fr. 8.00–18.00 Uhr, Sa. 9.30–13.00 Uhr
Mittagspause Mo.–Fr. 13.00–14.30 Uhr

Ihr Fachbetrieb aus Beverungen
✔ Terrassendächer
✔ Wintergärten
✔ Fenster ✔ Türen
FIRMA FLEX
☎ 05273 367530

Exklusive Haustüren und Bauelemente.
teamdudeck.de
Dudeck Metall GmbH
34396 Liebenau-Haueda
Telefon 05676 989 128

Doppelkopfturnier

Reinhardshagen – Doppelkopf-Freunde können sich am Karfreitag, 3. April, beim Reinhardswaldpokal auf ein Turnier mit Geld- und Sachpreisen freuen. Gespielt wird in Weigands Hotel Peter, Untere Weserstraße 2, in Reinhardshagen. Der Meldeschluss am Turniertag ist um 13 Uhr, das Startgeld beträgt zehn Euro. Laut Angaben der Organisatoren werden zwei Runden mit jeweils 24 Spielen nach den Turnierspielregeln (TSR) des Deutschen Doppelkopf-Verbandes (DDV) ausgetragen. Die erste Runde ist von 13.30 bis 15.10 Uhr angesetzt, nach einer Kaffeepause folgt die zweite Runde von 15.30 bis 17.10 Uhr. Die Siegerehrung ist für etwa 17.30 Uhr geplant. Eine frühzeitige Anmeldung ist wegen der notwendigen Disposition ausdrücklich erwünscht. Ansprechpartner ist Willi Wrede, erreichbar per E-Mail an willi.wrede@t-online.de oder telefonisch unter 0 55 74/12 83. Am Spieltag steht zudem ein Nottelefon zur Verfügung: Handy Willi Wrede 0 15 22 35 28 147. Das Spiellokal ist unter 0 55 44/10 38 zu erreichen. mai

Reiner Domes
Marktstraße 4 • 34369 Hofgeismar
Telefon 05671-5200 + 5300
info@dsw-immobilien.de
www.dsw-immobilien.de

D·S·W Immobilien-Service
Der Schnelle Weg

VERKÄUFE

34396 LIEBENAU-ORTSTEIL (550)
GEPFLEGTES ZWEIFAMILIENHAUS
in ruh. Wohnlage, 1.368 m² Grundstück, Massivbau mit 2x 4 ZKB, ca. 198 m² Wfl., Balkon, Terrasse, 2 Garagen, viele Extras, alles kurzfristig beziehbar, EBA 221,5 kWh/(m²a), Kl. G, Elektro, Bj. 1963.
269.000,– €
zzgl. jeweils 5,95 % Käuferprovision inkl. MwSt.

34388 TRENDELBURG-GOTTSBÜREN (551)
FERIEN- UND FREIZEITOBJEKT
Holzhäuschen mit ca. 30 m² Fläche und voller Einrichtung auf einem ca. 100 m² großen Pachtgrundstücksanteil in ruhiger Umgebung, ideal für Ihren Freizeit- und Wochenendaufenthalt, nicht jedoch als Dauerwohnsitz geeignet. Weitere Details benennen wir Ihnen gern auf Anfrage!
19.000,– €
zzgl. € 1.190,00 Käuferprovision inkl. MwSt.

Wir suchen für vorgemerkte Kunden Ein- und Zweifamilienhäuser sowie Eigentumswohnungen in Hofgeismar, Grebenstein, Immenhausen, Trendelburg und Bad Karlshafen.
Wir freuen uns über Ihre Nachricht und sichern eine sorgfältige, diskrete Bearbeitung Ihrer Angelegenheit zu!

Zahlreiche weitere Objekte und Informationen finden Sie unter www.dsw-immobilien.de!

Landkreis gibt Tipps zur Gartengestaltung

Kreis Kassel – Die Gartensaison steht unmittelbar bevor und die Freude auf die Zeit im Freien ist groß. Julia Rosa-Schleich, Biodiversitätsbeauftragte des Landkreises Kassel, bietet dazu eine Präsentation an: „Warum ein einfacher, naturnaher Garten?“ Ihr Ziel ist es, Interessierte zu ermutigen, den eigenen Garten als aktiven Beitrag zu einer lebendigen und gesunden Umwelt zu verstehen und zu gestalten, heißt es in einer Pressemitteilung des Landkreises.

„Weniger ist oft mehr“, betont Rosa-Schleich. Ein reduzierter Pflegeaufwand sei nicht nur eine Entlastung für Gartenbesitzer, sondern wirke sich auch positiv auf das Mikroklima, den Erhalt der Artenvielfalt und das persönliche Wohlbefinden aus. Wer die Natur für sich arbeiten lasse, schaffe eine Win-win-Situation für Mensch und Umwelt.

Im Mittelpunkt des Angebots stehe die Erkenntnis, dass ein ökologisch wertvoller Garten weder kompliziert noch arbeitsintensiv sein muss. Mit robusten, standortgerechten Pflanzen, weniger Eingriffen und dem gezielten Nutzen natürlicher Prozesse entstehe ein Garten, der pflegeleicht und zugleich lebendig ist. Heimische Stauden und Gehölze reduzierten dabei Pflegeaufwand, Wasserverbrauch und Kosten. „Ziel ist ein Garten, der Freude bereitet, die Biodiversität fördert und den Alltag erleichtert – statt zusätzlicher Arbeit zu verursachen,“ sagt Rosa-Schleich.

Neben theoretischen Grundlagen gibt es auch zahlreiche praktische Tipps: Welche heimischen Stauden eignen sich für welchen Standort? Woran erkennt man heimische Pflanzen im Gartenmarkt? Welche Internetseiten und Natur-Apps bieten hilfreiche Informationen? Welche Pflegemaßnahmen sind im Jahresverlauf wirklich notwendig – und welche eher kontraproduktiv?

Die Zielgruppen sind vielfältig: „Familien, Senioren sowie stark beruflich eingespannte Menschen profitieren gleichermaßen von einem Perspektivwechsel – weg vom arbeitsintensiven, perfektionistisch gepflegten Garten mit Schotterflächen und monotonen Rasenflächen, hin zu einer lebendigen Wohlfühloase für Insekten und andere Tiere.“

Wer Fragen oder Interesse an einer Infoveranstaltung hat, kann sich an Rosa-Schleich wenden. Gerne informiert sie auch Gemeinden, Vereine oder Initiativen über die Vorteile einer naturnahen Gartengestaltung.

Kontakt: Julia Rosa-Schleich, Tel: 05 61/10 03 24 19, dr.julia-rosa-schleich@landkreiskassel.de rup

Apotheken Notdienst

Der Notdienstwechsel erfolgt um 9.00 Uhr
www.apothekerkammer.de
Für Angaben keine Gewähr!
Zur Sicherheit können Sie folgende Nummern anrufen:
Festnetz: 0800 0022833 o. Handy 0800 22833

Samstag, 28.3.
Dörnberg Apotheke
Dörnbergstraße 11
34292 Ahnatal
Tel.: 05609/9011

Sonntag, 29.3.
Luisen Apotheke
Teichstr. 33, 34130 Kassel
Tel.: 0561/69470

Montag, 30.3.
Löwen Apotheke
Markt 3, 34393 Grebenstein
Tel.: 05674/336

Dienstag, 31.3.
Rosen Apotheke
Karlshafener Str. 8
34388 Trendelburg
Tel.: 05675/353

Mittwoch, 1.4.
Rosen Apotheke
Invalidenstr. 4
34385 Bad Karlshafen
Tel.: 05672/300

Donnerstag, 2.4.
Kronen Apotheke
Hohenkirchner Strasse 36
34314 Espenau
Tel.: 05673/2221

Freitag, 3.4.
Palmen Apotheke
Opernstraße 8, 34117 Kassel
Tel.: 0561/102960

Ärztlicher Notdienst

Hofgeismar/Liebenau/Hümme:
Bad Karlshafen/Trendelburg:

Ärztlicher Bereitschaftsdienst:
116 117

Ärztlicher Bereitschaftsdienst Hessen
Kreisklinik Hofgeismar
Liebenauer Straße 1
Hofgeismar
Sa., So. + Feier-/Brückentage
10 bis 12 Uhr + 13 bis 15 Uhr

Zahnärztlicher Notdienst:
Notdienstfinder: www.kzvh.de

Zentrale Servicenummer:
✆ 01805 607011
(14 ct/Min. a.d.dtsch. Festnetz / max. 42 ct/Min. a.d. Mobilfunknetz)

Augenärztlicher Notdienst:
Erfragen beim Ärztlichen Bereitschaftsdienst
✆ 116 117

Hals-Nasen-Ohren Notdienst:
28. + 29.3.
Dr. Uwe Simon, Bad Arolsen
Tel. 05691/1099

3.4.(Karfreitag)
Drs. Filliponi, Hoffmann & Bodien, Korbach, 05631/3008

Tierärztlicher Notdienst:
28.+29.3.
Dr. med. vet. Gerhard Rode, Wesertal-Oedelsheim
Tel. 05574/308
Tierarztpraxis Dr. Cristina Suárez Sabatés, Holländische Straße 21, Kassel, Tel. 0176/52084590

3.4. (Karfreitag)
Tierklinik Kaufungen, Pfingstweide 2, Kaufungen, tierklinik-kaufungen.de, Tel. 05605/70978

tiernotdienst-kassel.de

Termine für Reparatur-Café

Bad Karlshafen – Der Bürgerverein Karlshafen-Helmarshausen lädt zu einem Reparatur-Café in den Kulturtreff in der Carlstraße 5 ein. Der nächste Termin findet am Donnerstag, 2. April, um 17 Uhr statt. Weitere Termine sind an den Donnerstagen, 7. Mai und 4. Juni. Wie der Bürgerverein mitteilt, können in sauberem Zustand unter anderem Radio, Nähmaschine, Kaffeemaschine, Fön, Kaffeemühle, Bohrmaschine, Lampen, PC, Laptop sowie Handys mitgebracht werden. Es wird um Anmeldung bei Wolfhard Ziegler unter Telefon 01 73 51 57 101 gebeten. mai

Hofgeismar Aktuell
Heimatnachrichten Wolfhagen
Beachten Sie die geänderte Anzeigenschluss-Zeit für die Ausgabe am
Samstag, 04.04.
für gewerbliche Anzeigen und private Kleinanzeigen:
Montag, 30.03., 10 Uhr
HOFGEISMAR AKTUELL
HEIMAT NACHRICHTEN WOLFHAGEN

Beratung und Begegnung

Bad Karlshafen – Die Arbeitsförderungsgesellschaft im Landkreis Kassel (AGiL), das Projekt Sorgenetze der Diakonie Hessen und die Frühen Hilfen des Landkreises bieten in Bad Karlshafen ab sofort mehrere kostenfreie Beratungs- und Begegnungsangebote an. Die regelmäßigen Termine richten sich an Frauen nach Familienphase, junge Erwachsene, engagierte Bürger im Seniorenbereich sowie an Schwangere und Familien mit kleinen Kindern.

Für Frauen nach Familienphase, Pflege oder Pause, die in den Beruf einsteigen oder zurückkehren möchten, findet jeden ersten Dienstag im Monat von 11 bis 14 Uhr eine Beratung im Bürgerverein Bad Karlshafen-Helmarshausen, Carlsstraße 5, statt. Junge Erwachsene bis 27 Jahren erhalten dort an jedem dritten Dienstag im Monat von 11 bis 14 Uhr Unterstützung bei Berufsorientierung, Bewerbungen und der Entwicklung beruflicher Perspektiven; beide Angebote sind auch nach Vereinbarung nutzbar.

Das Projekt Sorgenetze der Diakonie Hessen organisiert jeweils am dritten Donnerstag im Monat ein Austauschtreffen für engagierte Bürger im Seniorenbereich. Ab April starten zudem weitere Angebote in Kooperation mit den Frühen Hilfen des Landkreises, die sich an Schwangere und Familien mit Kindern bis drei Jahre richten.

Der Auftakt ist am Mittwoch, 1. April, mit einem Drop In Elterncafé geplant. Der kostenlose, offene Treff für Familien mit Babys und Kleinkindern soll anschließend immer mittwochs von 15 bis 16.30 Uhr stattfinden; weitere Termine werden laut Landkreis zeitnah bekannt gegeben. mai

HOFGEISMAR AKTUELL
nh-wochenzeitungen.de

IMPRESSUM

Verlag: NHW Verlag GmbH, Frankfurter Str. 168, 34121 Kassel

Geschäftsführer: Frank Schmid

Redaktion: Frank Schmid (V.i.S.d.P.)
E-Mail: redaktion@dka.de

Verantwortlich für den amtlichen Teil: die Bürgermeister der genannten Kommunen

Anzeigenverkauf:
Miriam Donnert (Leitung)
Tel.: 0 56 71 / 50 90 27
E-Mail: anzeigen@nh-wochenzeitungen.de

Vertrieb / Zustellung: VTS Nord GmbH
Frankfurter Straße 168, 34121 Kassel,
Tel.: 05 61 / 203 - 23 23
E-Mail: vertriebsleitung@hna.de

Druck: Zeitungsdruck Dierichs GmbH & Co. KG, Wilhelmine-Reichard-Straße 1, 34123 Kassel

AGB / Copyright / Widerruf:
Zurzeit ist die Preisliste Nr. 5 ab 01.01.2026 gültig.

Falls Sie diese Zeitung nicht mehr erhalten möchten, bitten wir Sie, einen Werbeaufkleber mit dem Zusatzhinweis „Bitte keine kostenlosen Zeitungen“ an Ihrem Briefkasten anzubringen.

Ideal wäre auch ein zusätzlicher Hinweis per Mail, unter Angabe Ihrer Anschrift, an zustellung@mms-team.de, damit wir unsere Zusteller davon in Kenntnis setzen können.

Mehr Mitglieder als Einwohner

TSV Carlsdorf feierte 75-jähriges Bestehen und ehrte Gründungsmitglieder

Carlsdorf – Viel Gelächter und gute Laune, Dankbarkeit und liebe Erinnerungen - so feierte der TSV Carlsdorf im Rahmen der Festwoche zum 75. Jubiläum den Festkommers im Dorfgemeinschaftshaus, das in den Vereinsfarben geschmückt und mit rund 140 Besuchern gut gefüllt war.

Besondere Gäste waren neben Vertretern des TSV Immenhausen, des TSV Hombressen und TSV Udenhausen unter anderem auch Ehrenbürgermeister Henner Sattler, Sportkreisvorsitzender Roland Tölle, für den Landkreis Uwe Koch und Erster Stadtrat Gotthard Brand. Sie überbrachten Glückwünsche und würdigten das ehrenamtliche Engagement im Verein. „Was hier für Herzblut drinsteckt, das ist echt großes Kino“, lobte Uwe Koch.

Moderator Uwe Hofmeyer, der erste Vorsitzende Rudi Wenzel und Ortsvorsteher Reiner Hofmeyer erinnerten an die Geschichte des Vereins. Gegründet wurde der TSV Carlsdorf, damals noch TuSpo Karlsdorf, am 3. März 1951 in der ehemaligen Gaststätte Hofmeyer von „mutigen Männern“, so Ortsvorsteher Hofmeyer. Die rund 50 Gründungsmitglieder hatten nicht nur sportliche Ambitionen, sondern wollten auch das Gemeinschaftsgefühl im Dorf unterstützen und die vielen nach dem Krieg neu zugezogenen Einwohner integrieren, berichtete der erste Vorsitzende Wenzel.

Geehrt: Reinhard Scheinost, Christopher Fuchs, Nico Deppe und Rainer Lange (von links) wurden mit dem Ehrenbrief beziehungsweise der Verbandsehrennadel in Bronze des Hessischen Fußballverbands ausgezeichnet. FOTO: DOROTHEE KÖNEMANN

Fußball wurde seit Vereinsgründung gespielt: Torjubel von Jürgen Massie beim TSV Carlsdorf vor vielen Jahren. FOTO: PRIVAT / REPRO: DOROTHEE KÖNEMANN

Anfangs wurde Fußball gespielt und geturnt, dann kamen schnell Leichtathletik und Tischtennis dazu. Die Fußballer sind nach einer längeren Unterbrechung in den Sechzigern seit 1973 durchgehend mit zwei Mannschaften dabei und stiegen mehrmals in die Kreisoberliga auf. Seit 2001 wird in Carlsdorf Step-Aerobic betrieben, 2013 kam die Sparte Dart dazu, die in der Bundesliga Hessen erfolgreich ist. Kinderturnen in derzeit drei Gruppen und die Seniorengruppe „MuMM“ gehören seit vielen Jahren fest zum Verein. Heute hat der TSV 460 Mitglieder, eine bemerkenswerte Zahl, denn Carlsdorf hat nur 447 Einwohner.

Das Vereinsjubiläum wurde genutzt, um einige Vereinsmitglieder für ihr besonderes Engagement auszuzeichnen. Dabei wurde zum ersten Mal die Ehrenmitgliedschaft im Verein vergeben, darunter an die Gründungsmitglieder, von denen zwei am Kommersabend anwesend waren.

Den Gänsehautmoment des Abends lieferte dann auch der Auszug der Ehrenmitglieder. Bei ihrem Weg vorbei an den Aerobic-Damen mit ihren schwarz-gelben Pompons, begleitet von „We are the Champions“, blieben nicht alle Augen trocken. Die Gäste waren allesamt aufgestanden und applaudierten lautstark.

An diesem Abend wurde spürbar, dass der Verein mehr ist als nur Sport. Vorsitzender Wenzel brachte es auf den Punkt: „Wir können nicht nur turnen, springen, laufen, darten, Fußball und Tischtennis spielen, sondern wir können auch Kultur, wir sind offen für Vielfalt, können auch sehr gut feiern, zusammenhalten, helfen und einander beistehen.“

DOROTHEE KÖNEMANN

Ehrungen

Ehrenmitgliedschaft: Otto Hofmeyer, Leo Drechsler, Walter Hofmeyer, Friedrich-Wilhelm Ende, Gerhard Hofmeyer, Heidi Hofmeyer, Reiner Hofmeyer, Wilfried Pfannkuche.
Ehrenurkunde des Landessportbundes Hessen: Oliver Bohle, Tobias Hofmeyer.
Ehrenurkunde des Sportkreises Region Kassel: Tobias Sieckmann.
Verbandsehrennadel Bronze des hessischen Fußballverbands: Rainer Lange.
Ehrenbrief des Hessischen Fußballverbands: Nico Deppe, Christopher Fuchs, Reinhard Scheinost.
Sportplakette in Bronze des Landkreises Kassel: Dirk Deichmann, Julia Hofmeyer, Martin Hufnagel, Christian Scheinost.
Sportplakette in Silber des Landkreises Kassel: Rudi Wenzel.
Vereinsnadel in Gold: Helga Wolff.
Vereinsnadel in Silber: Kirsten Henrick, Philipp Könemann, Gerrit Wenzel.
Vereinsnadel in Bronze: Fabian Frank, Dominik Le Maire, Sarah Mascher, Ilona Schuster.
Urkunde für 50-jährige Mitgliedschaft: Herbert Büscher, Ute Möhrstedt. pdk

Neue Sirene nicht bereit

Wehrführer übt Kritik – Vernawahlshäuser Wehr ehrt Mitglieder

Vernawahlshausen – Die Freiwillige Feuerwehr Vernawahlshausen und der Feuerwehrverein haben bei ihrer gemeinsamen Jahreshauptversammlung Bilanz gezogen. Sie gaben einen Ausblick auf anstehende Veranstaltungen und ehrten langjährige Mitglieder.

Vereinsvorsitzender Michael Schulze gab einen Ausblick auf die geplanten Aktivitäten. Dabei hob er das traditionelle Osterfeuer hervor, das am Sonntag, 5. April, stattfinden wird. Er berichtete außerdem, dass der Feuerwehrverein derzeit 232 Mitglieder hat und damit nach seinen Worten „einer der wenigen Vereine mit einer stabilen Mitgliederbasis“ ist.

Zugleich warb Schulze dafür, dass der Nachwuchs „abgeholt“ werden müsse, damit der Verein und die Einsatzabteilung weiterhin mit der Dorfgemeinschaft verbunden bleiben.

Wehrführer Sebastian Keese berichtete von insgesamt 732,5 aufgewendeten Stunden für 21 Einsätze und 25 Übungsdienste. Die Einsatzabteilung besteht derzeit aus 23 männlichen und vier weiblichen Mitgliedern.

Die Geehrten: (hinten von links) Udo Betker, Jörg Warnecke, Andreas Pohl, Horst Elges, Sebastian Keese, Reinhard Kulp, Jens Wienecke, Cornelius Turrey, Daniel Hasenkopf, Björn Husemann, (vorne von links) Eckhard Bornemann, Reinhard Herbold, Anton Ludewig, Theo Mayer, Michael Schulze, Christian Jäger und Lilly Schulze. FOTO: SASCHA RADZUWEIT / NH

Keese kritisierte, dass die neue digitale Sirene „bereits seit über einem Jahr im Schlauchturm montiert und nicht betriebsbereit ist“. Er erinnerte daran, dass die bisherigen Sirenen zum Ende des Jahres abgeschaltet werden und der Nachfolger bis dahin einsatzbereit sein muss. Gemeindebrandinspektor Björn Husemann ergänzte, Vernawahlshausen sei „eines von drei Dörfern in Wesertal“, in denen die Montage der neuen Sirenen „unglücklich“ verlaufen sei. Er bedankte sich bei der gesamten Wehr für die geleistete Arbeit und die Bereitschaft, für die Sicherheit der Gemeinde einzustehen und dabei die eigene Sicherheit zu gefährden. Für langjährige Vereinsmitgliedschaft wurden mehrere Mitglieder geehrt: Reinhard Herbold für 69 Jahre Mitgliedschaft, Udo Betker, Helmut Hasenkopf, Bernd Klingenbrunn und Jörg Warnecke für 50 Jahre. Für 40-jährige Mitgliedschaft wurden Horst Elges, Frank-Rüdiger Gumz, Alexander Henne und Reinhard Kulp ausgezeichnet und für 25 Jahre Frank Kirchhof, Gerold Meyer, Jens Wienecke und Andreas Pohl. mai / ter

TEAM 4
Umzüge zum Festpreis, Haushaltsauflösungen, Seniorenumzüge
☎ 05 61-89 99 90

SCHUHE NACH MASS
Gans Orthopädie Schuhtechnik
Maßgeschneiderte orthopädische Schuhe & Hausschuhe - Komfort und Gesundheit für Ihre Füße!
Individuell angepasst, perfekt sitzend und schmerzfrei.
Wir konzentrieren uns auf viele spezielle Bedürfnisse, u.a.:
- Versorgung bei Diabetes- & Rheuma-Patienten
- Starke Fußdeformitäten
- Lähmungen & Spastische Lähmungen
- Amputationen & Beinverkürzungen
- Fehlhaltungen
- Unfallpatienten

Vereinbaren Sie jetzt Ihren Termin:
05671-1780

Gans Orthopädie & Schuhtechnik
Garnisonsgalerie 3
34369 Hofgeismar

FLOHMARKT
Vellmar, Festplatz
So., 29. März
Höffner, Fuldabrück
So./Mo., 5./6. April
Info-Tel. 0561 23235
www.flohmarkt-mit-herz.de

Feuerwehren Bad Karlshafen ziehen Bilanz

Rückblick auf ein einsatzreiches Jahr

Bad Karlshafen – Der Rückblick auf ein einsatzreiches Jahr 2025, ein Ausblick auf die künftige Ausstattung sowie Ehrungen und Beförderungen standen im Mittelpunkt der gemeinsamen Jahreshauptversammlung der beiden Bad Karlshafener Feuerwehren.

Zu Beginn der Versammlung gaben Stadtbrandinspektor Welf Steinheisser und die Wehrführer Andreas Hohmeister (Helmarshausen) und Felix Ziegler (Bad Karlshafen) einen Rückblick auf das vergangene Jahr: Die 71 aktiven Einsatzkräfte in den beiden Stadtteilwehren wurden 2025 zu 68 Einsätzen gerufen – vom havarierten Motorboot auf der Weser über ausgelöste Brandmeldeanlagen und Unterstützungseinsätze für den Rettungsdienst bis zum Waldbrand im Reinhardswald. Insgesamt haben die Männer und Frauen bei Einsätzen, Übungen und Ausbildungsdiensten 7.761 Stunden ehrenamtliche Arbeit geleistet. Daneben leisteten die Feuerwehren wieder einen wichtigen Beitrag zum kulturellen Leben der Stadt, beispielsweise mit der Ausrichtung der Weserbeleuchtung oder des Weihnachtsmarktes in Helmarshausen.

FOTO: PRIVAT

Investiert wurde im Jahr 2025 insbesondere in die eigene Sicherheit der Einsatzkräfte: Nach einigen Bränden in Feuerwehrhäusern in den vergangenen Jahren wurden in den beiden Karlshafener Gerätehäusern Brandmeldeanlagen installiert. Damit können nicht nur Brände rechtzeitig erkannt und Schäden verringert werden, sondern soll auch einem Ausfall der Feuerwehr vorgebeugt werden. Die Anschaffung wird durch die Sparkassenversicherung gefördert. Beschafft wurde durch die Stadt außerdem eine umfangreiche Hygiene-Ausstattung, um insbesondere nach Einsätzen die Gesundheit der Feuerwehrangehörigen bestmöglich zu schützen.

Das damit verbundene Hygienekonzept fließt nun in die Ausbildung der Einsatzkräfte ein. Mitte des Jahres wurde der Stadt Bad Karlshafen vom Förderverein der Luftrettungsstation Christoph 7 in Kassel außerdem eine Drohne zur Verfügung gestellt, die seither die technische Ausstattung der Feuerwehr ergänzt. Eine gemeinsame Drohnengruppe mit Einsatzkräften aus beiden Stadtteilen steht nach entsprechender Ausbildung nun auch bei überörtlichen Einsätzen mit dem Fluggerät zur Verfügung.

Ein zentrales Thema für das laufende Jahr ist die Fortschreibung des Bedarfs- und Entwicklungsplans (BEP). In dieses wichtige Planungsinstrument zur zukunftsorientierten Weiterentwicklung der Feuerwehr wurde in den vergangenen Monaten viel Arbeit investiert. Im Laufe des Jahres soll der aktualisierte Plan der Stadtverordnetenversammlung zur Beschlussfassung vorgelegt werden. Für 2026 ist zudem die Beschaffung eines neuen Anhängers für die Feuerwehr Helmarshausen vorgesehen, außerdem wird die Ersatzbeschaffung des Einsatzleitwagens im Jahr 2027 geplant.

Einen Einblick in die Arbeit der Jugendfeuerwehr gab Stadtjugendwart Frank Dittrich. 45 Mädchen und Jungen sind in den beiden Jugendabteilungen aktiv. Im Jahr 2025 wurden 4.185 Stunden Ausbildung und allgemeine Jugendarbeit geleistet – neben den Übungsdiensten gehörten dazu auch das Einsammeln der Weihnachtsbäume, Umweltaktivitäten wie eine Baumpflanz-Challenge und die Gewässerreinigung sowie die Teilnahme an Wettbewerben und am Zeltlager der Kreisjugendfeuerwehr.

Seitens der Stadt dankten Stadtverordnetenvorsteherin Steffi Janke, die Stadtverordnete Yvonne Luft-Mittag und Bürgermeister Marcus Dittrich den ehrenamtlichen Feuerwehrangehörigen für ihr Engagement und sicherten ihre weitere Unterstützung der Feuerwehrarbeit zu. Kreisbrandmeister Jürgen Pistorius bescheinigte den Feuerwehren einen sehr guten Ausbildungsstand und hob die Bedeutung der Bedarfs- und Entwicklungsplanung als Grundlage für eine leistungsfähige und zukunftssichere Feuerwehr hervor. Weitere Grußworte überbrachten die Leiter der umliegenden Feuerwehren.

Wahlen

Bei turnusgemäßen Wahlen wurden Frank Dittrich als Stadtjugendwart und Katrin Lucas als seine Stellvertreterin einstimmig im Amt bestätigt. Wiedergewählt wurden ebenfalls Andreas Hohmeister als Wehrführer in Helmarshausen, Jugendwart Jens Reisgies und Rieka Gobrecht als stellvertretende Jugendwartin in Helmarshausen sowie Werner Kaiser als Vertreter der Alters- und Ehrenabteilung in Helmarshausen. Luca Casciaro wurde zum neuen Jugendwart der Wehr Karlshafen gewählt.

Ehrungen

Mit dem silbernen Brandschutzehrenzeichen am Bande wurden Simon Pareick und Arndt Döring für 25 Jahre aktiven Feuerwehrdienst durch Kreisbrandmeister Jürgen Pistorius ausgezeichnet. Für langjährige aktive Mitgliedschaft wurden durch Bürgermeister Marcus Dittrich geehrt: Andreas Hohmeister (45 Jahre), Dag Steinchen (40 Jahre), Markus Rudolff und Michael Strutzke (35 Jahre), Kai Messerschmidt (30 Jahre), Simon Pareick und Arndt Döring (25 Jahre), Josef Riepe (20 Jahre), Michael Baumgart und Lina Hillebrand (15 Jahre), Andreas Frewer, Jonas Liebel, Pia Mantel und Jannes Langrehr (10 Jahre) sowie Hanne Rudolff und Jan-Michael Kaiser (5 Jahre).

Beförderungen

Befördert wurden: Zum Feuerwehrmann Jonas Budzinski und Jan-Michael Kaiser, zum Oberfeuerwehrmann Niklas Hellmund und Arne Moser und Hauptfeuerwehrmann Felix Rogasch. Zum Löschmeister wurden Jannes Pitz und Kevin Vösssing ernannt, zum Brandmeister Andreas Frewer. Welf Steinheisser wurde zum Oberbrandmeister befördert, Jan Seela zum Hauptbrandmeister.

nh

Viktorosa Esstaurant
ESS-BAR & CATERING V. SEIDER
Unser Speiseplan
vom 30.03.2026 bis 04.04.2026
Viktorosa Hotel

MONTAG: Schweinenackensteak mit Bärlauch gegrillt, dazu Kartoffelecken oder Nudeln mit grüner Pfefferrahmsoße und frischer Salat 12,90 €
DIENSTAG: Rinderbrust in Meerrettichsoße, dazu Petersilienkartoffeln und frischer Salat 13,90 €
MITTWOCH: Schweineschnitzel mit Jägersoße, dazu Pommes frites oder Salzkartoffeln und frischer Salat 12,90 €
DONNERSTAG: Grüne Soße mit Ei dazu Petersilienkartoffeln und frischer Salat 12,90 €
oder Hähnchengeschnetzeltes in Champignonrahmsoße, dazu Spätzle oder Röstiecken und frischer Salat 12,90 €
FREITAG: Norwegisches Lachssteak auf Blattspinat, dazu Reis oder Petersilienkartoffeln und Safransoße 14,90 €
Samstag: Gegrillte Lammhaxe auf Bohnengemüse, dazu Kartoffelgratin und Thymiansoße 14,90 €

Wochensuppe: Linseneintopf mit Bockwurst und Brot 8,90 €

Frühstücksbuffet täglich von 8–11 Uhr p. P. 18,50 €
Mittagsbuffet nach Voranmeldung Mo.–Sa. von 11.30–15 Uhr p. P. 21,50 €
Abendbuffet nach Voranmeldung Mo.–Sa. von 17.30–21 Uhr p. P. 26,50 €

Gemischter Salat m. Hähnchenbrust 12,50 €
Chefsalat mit Schinken, Thunfisch, Käse und Ei 12,50 €
Tomaten-Mozzarella-Salat mit Balsamico-Dressing 12,50 €
Hamburger 9,90 €
Cheeseburger 10,90 €
Veggieburger 9,90 €

Reichhaltiges Osterbuffet
Ostersonntag u. Ostermontag
Nur nach Voranmeldung
von 12:00 bis 15:00 Uhr
pro Person 36,50€

info@ess-bar-hofgeismar.de www.hotel-viktorosa.de
Telefon: 05671 40854 | Erlenweg 2 | 34369 Hofgeismar

Geschenkfabrik
Geschenke für jeden Anlass
Endspurt Osterartikel

-30 %*
AUF DAS GESAMTE OSTERSORTIMENT
(auch auf bereits reduzierte Artikel)
*Gültig ab Erscheinen, max. Rabatt 30 %. Rabatte nicht addierbar. Solange Vorrat reicht. Abb. beispielhaft.
la vida GmbH
Veckerhagener Str. 1c
34376 Immenhausen
www.geschenkfabrik-lavida.de
Geschenk für Dich :-)
Öffnungszeiten:
Montag geschlossen
Di - Fr: 10 - 18 Uhr
Sa: 10 - 14 Uhr
www.facebook.com/Geschenkfabrik.Lagerverkauf.GeschenkfuerDich
https://www.instagram.com/lagerverkauf.lavida

Angebote zur Beratung in Hofgeismar

Kreisteil Hofgeismar – In Hofgeismar finden Ratsuchende vielfältige soziale Unterstützung. Vom Beratungszentrum für alte Menschen bis zum Hospizdienst reicht das Angebot. Neue Sprechzeiten sollen den Zugang weiter erleichtern.

ABC - Altenberatungszentrum Hofgeismar: Angebot für ältere Menschen und ihre Angehörigen aus Hofgeismar, Ahnatal, Bad Karlshafen, Calden, Espenau, Fuldatal, Grebenstein, Immenhausen, Liebenau, Reinhardshagen, Trendelburg, Wesertal. Das Beratungsangebot ist kostenfrei. Alle Informationen werden vertraulich behandelt. Auf Wunsch sind Hausbesuche möglich. **Kontakt:** Altenberatungscentrum Hofgeismar / Neue Str. 7-9 / Hofgeismar / Tel.: 05671-925116 / E-Mail: altenberatungscentrum@t-online.de / Internet: altenberatungscentrum.de

Allgemeine Sozial- und Lebensberatung: Die Beratungsstelle bietet Unterstützung bei finanziellen Problemen, Fragen zu Ansprüchen auf Sozialleistungen oder auch in schwierigen Lebenssituationen wie persönlichen Krisen, Konflikten in der Beziehung oder der Familie. Die Beratung ist kostenfrei und vertraulich. Offene Sprechzeiten sind Dienstag und Donnerstag von 10 bis 12 Uhr und nach Vereinbarung. **Kontakt:** Diakonisches Werk Region Kassel, Birte Steiner-Sigel, Neue Straße 7-9 (Diakoniezentrum), Tel. 05671-920822, sozialberatung@dw-region-kassel.de.

Ambulanter Hospizdienst Hofgeismar: bietet ehrenamtliche Begleitung in der letzten Lebensphase/Sterbephase und Beratung zu hospizlichen und palliativen Fragestellungen an. Sprechzeiten: Mittwoch: 11 bis 12.30 Uhr, Donnerstag 17 bis 18.30 Uhr. **Kontakt:** Neue Straße 7-9 / Hofgeismar / Ansprechpartnerinnen: Dorothea Gebauer und Silvia Frei / Tel.: 05671-500551 (auch AB) / Email: hospizdienst.hofgeismar@dw-region-kassel.de / Webseite: dw-region-kassel.de

Zentrum für Demenz: Das Angebot richtet sich an Menschen mit Demenz und ihre Angehörigen in Hofgeismar, Ahnatal, Calden, Espenau, Fuldatal, Grebenstein, Immenhausen, Liebenau. Die Beratung ist kostenfrei und vertraulich. Auf Wunsch sind Hausbesuche möglich. Sprechzeiten: Montag und Mittwoch 10 bis 12 Uhr, Donnerstag 16 bis 18 Uhr und nach Vereinbarung. **Kontakt:** Neue Str. 7-9 / Hofgeismar / Tel.: 05671-925116 / E-Mail: altenberatungscentrum@t-online.de / Internet: altenberatungscentrum.de

Betreuungsverein Hofgeismar: wöchentliche Sprechstunden in den Räumlichkeiten im Diakoniezentrum in der Neuen Straße 7-9, dienstags 10 bis 12, donnerstags 14 bis 15 Uhr. Die Beratung richtet sich an alle ehrenamtlich Betreuenden, Bevollmächtigte sowie Interessierte an den Themen Betreuungsrecht, Vorsorgevollmacht, Betreuungsverfügung, Patientenverfügung oder Ehepartnernotvertretung. Zur besseren Planung wird um Anmeldung gebeten über Betreuungsverein.Hofgeismar@ekkw.de oder 05671–50 70 365. **Weitere Informationen:** betreuungsvereinhofgeismar.de

mai

Unsere Angebote vom 31.03.–04.04.2026

Rinderrouladen aus der Oberschale	100 g	1.99
Rinderrouladen aus der Keule	100 g	1.89
Schweinebraten deftig gefüllt	100 g	0.99
Schweinerücken Steaks gewürzt	100 g	1.09
Käsekrakauer für Grill und Pfanne	100 g	1.29
Bratenaufschnitt	100 g	1.79
Frische Zwiebelmettwurst	100 g	1.29
Schweinefilet-Spieße	100 g	1.49
Herzhafter, frischer Bauernsalat	100 g	0.99
Dienstag: Haxen u. ½ Hähnchen	Stück	4.00

Öffnungszeiten: Di.–Do. 7.30–13.00 Uhr | Di.+ Do. 15.00–18.00 Uhr
Sa. 6.30–12.00 Uhr
34388 Trendelburg-Eberschütz | Eichenweg 2
Telefon 05671 8869097

Landmetzgerei
A. Manzow
GUTES ESSEN ZUM MITNEHMEN • TO GO •
TO GO
Abholzeiten
Freitag 17–20 Uhr
Samstag 17–20 Uhr
Sonntag 12–19 Uhr
Die komplette Speisekarte abrufbar auf facebook.com

„Mit Zuversicht den Blick nach vorn richten“

Volker Bouffier war bei Neujahrsempfang der CDU Hofgeismar

Prominente Gäste beim Empfang der CDU: Fraktionsvorsitzender Thomas Stiehl (von links), Vorsitzender Alexander Grün, Fraktionsvorsitzende Alexandra Metz, Ex-Ministerpräsident Volker Bouffier, Bürgermeister Torben Busse, Kreisvorsitzender Michael Aufenanger und MdL Hans Christian Göttlicher. FOTO: CDU / NH

Hofgeismar – Rund 100 Gäste, darunter als Ehrengast der frühere hessische Ministerpräsident Volker Bouffier, nahmen am Neujahrsempfang der CDU Hofgeismar im Hotel Viktorosa teil. Der Vorsitzende Alexander Grün eröffnete die Veranstaltung mit einer Grundsatzrede zur aktuellen politischen und gesellschaftlichen Lage, die bei vielen Menschen Verunsicherung auslösten, und warb zugleich für mehr Zuversicht, Tatkraft und den Blick auf positive Entwicklungen. Besonders wichtig sei die kommunale Politik, da Entscheidungen vor Ort maßgeblich für Lebensqualität, Vertrauen und Zusammenhalt seien, teilt die CDU mit.

Mit Blick auf Hofgeismar stünden dafür Projekte wie die Sanierung der Marktstraße und die Belebung des Marktplatzes, Investitionen in Ortsteile wie das Waldschwimmbad in Kelze und in den Dorftreff in Schöneberg sowie die Nahversorgung in Hümme und neue Kindergärten.

Bürgermeister Torben Busse sprach unter anderem über die Bedeutung der Erweiterung des Gewerbegebietes und des aktuellen Einsatzes im Haupt- und Ehrenamt für die künftigen Generationen. Trotz schwieriger finanzieller Lage müsse weiter in Infrastruktur investiert werden, damit Hofgeismar lebenswert bleibe.

Volker Bouffier knüpfte an Grüns Worte an und sagte, es gelte mit Zuversicht und Tatkraft den Blick nach vorn zu richten und sich nicht von Pessimismus leiten zu lassen. Demokratie lebe davon, Mehrheiten zu organisieren und Kompromisse zu finden – auch unter schwierigen Bedingungen. Bouffier erinnerte an seine Besuche in Hofgeismar während seiner Amtszeit und betonte seine Verbundenheit zur Region.

Beim Neujahrsempfang wurde der seit sechs Jahren amtierende Fraktionsvorsitzende Thomas Stiehl verabschiedet, da er nicht erneut kandidierte. Er war neun Jahre lang Stadtverordneter. Stiehl betonte, er sei stolz auf den starken Zusammenhalt der Fraktion im Stadtparlament. tty / ter

Reitemeyer Bedachungen GmbH
Dorfstraße 20
34434 Borgentreich-Natingen
Tel. 0 56 45 / 2 92
Fax 0 56 45 / 99 49
Mobil 01 75 / 9 08 55 84
REITEMEYER BEDACHUNGEN
info@reitemeyer-bedachungen.de

Self-Service jetzt auch in der Stadtbücherei

Eilige Kunden können sich in Hofgeismar an Warteschlangen vorbeiarbeiten

Hofgeismar – Wenn es in der Stadtbücherei Hofgeismar wegen des Andrangs mal zu Wartezeiten kommt, dann können Bücherausleiher das nun selbst in die Hand nehmen und die Sache beschleunigen: Die Stadt hat ein „Selbstverbuchungsterminal“ und eine neue Buchsicherungsanlage in Betrieb genommen. Damit kann man Bücher selbstständig ausleihen und auch zurückbringen.

Dafür braucht man nur die entsprechenden Tasten für die gewünschte Funktion (auch Fristverlängerungen) drücken, sich mit seinem neuen Leseausweis mit QR-Code am Automaten anmelden, seine gewünschten Bücher, Zeitschriften, Hörbücher oder CDs an der markierten Stelle ablegen und warten, bis das Gerät alles registriert hat. Am Ende bekommt man einen Fristbeleg. Und zudem kann man so auch Bücher ausleihen, von denen nicht jeder wissen soll, dass man sie liest.

Schlange umgehen: In der Stadtbücherei kann man Buchausleihen selbst buchen, wie hier Bürgermeister Torben Busse und Büchereileiterin Stefanie Gebhardt. FOTO: THOMAS THIELE

Nur Tonies, Konsolenspiele und Zeitungen müssen weiter über die Theke mit Personal gebucht werden, sagt Büchereileiterin Stefanie Gebhardt.

Für die neue Technik mussten über 30.000 Medien mit neuen RFID-Faden zur Erfassung per Funk versehen werden, was einige Wochen dauerte.. Sie ersetzen auch das bisherige, über 30 Jahre alte Sicherungsystem, das mit Metallfolien arbeitete und schon früher den Buchdiebstahl verhinderte.

Möglich wurde die Neuerung durch eine Förderung, denn beide Anlagen zusammen kosten rund 20.000 Euro, wie Bürgermeister Torben Busse bei der Vorstellung der Anlage sagte. THOMAS THIELE

Evangelische Gottesdienste

Gottesdienste im Kirchenkreis Hofgeismar-Wolfhagen Sonntag, 29. März, Palmsonntag
Der jeweils aktuelle Stand der Gottesdienste kann unter: **www.kirchenkreis-hofgeismar-Wolfhagen.de** unter Gottesdienste und Veranstaltungen abgerufen werden.

Kooperationsraum Nachbarschaft Elbe-Ems:
09:30 Gottesdienst, Ev. Kirche Altenstädt, Pfarrerin Adelheid Schurian
09:30 Gottesdienst, Ev. Bonifatiuskirche Altendorf, Pfarrerin Pille Heckmann-Talvar
09:30 Gottesdienst, Ev. Klosterkirche Merxhausen, Pfarrer Jens Holstein
10:30 Taizé-Gottesdienst mit Chor „Einfach wir", Ev. Kirche Sand Pfarrer Jens Holstein
11:00 Abendmahls-Gottesdiens, Ev. Kirche Ippinghausen, Pfarrerin Pille Heckmann-Talvar

Kooperationsraum Nachbarschaft Wolfhagen-Erpetal:
Sa. 28.03. 17:00 Gottesdienst, Seniorenzentrum Wolfhagen, Pfarrerin Adelheid Römer-Bornmann
09:00 Gottesdienst, Ev. Kirche Bründersen, Pfarrerin Isabell Paul
09:30 Gottesdienst, Ev. Kirche Viesebeck, Lektorin Heike Drüge
10:00 Gottesdienst, Ev. Kirche Istha, Pfarrerin Isabell Paul
10:00 Gottesdienst&GottesdienstZuhause, Gemeindehaus Wolfhagen, Prädikant Günther Dreisbach
11:00 Gottesdienst, Ev. Kirche Oelshausen, Pfarrerin Isabell Paul
11:00 Gottesdienst, Ev. Kirche Ehringen, Lektorin Heike Drüge
19:00 Andacht mit Liedern aus dem EG+ Ev. Kirche Oberelsungen, Lektorin Sandra Häberle und Team

Kooperationsraum Nachbarschaft Oberes Warmetal:
18:00 Gemeinsamer Warmetal-Gottesdienst, Ev. Kirche Zierenberg, Pfarrer Friedemann Rahn

Kooperationsraum Wilhelmsthal-Liebenau:
09:45 Gottesdienst, Ev. Kirche Obermeiser, Pfarrer Sven Wollert
11:00 Gottesdienst, Ev. Marien-Kirche Ehrsten, Pfarrer Sven Wollert
11:00 Gottesdienst, Ev. Kirche Ersen, Pfarrerin Adelheid Römer-Bornmann

Kooperationsraum Nachbarn am Reinhardswald:
09:30 Gottesdienst, Ev. Kirche Hohenkirchen, Lektorin Christine Husemann
11:00 Gottesdienst zum Ostermarkt, Ev. Kirche Grebenstein, Pfarrerin Britta Steinkamp
11:00 Gottesdienst, Ev. Stadtkirche St. Georg Immenhausen, Lektorin Christine Husemann
18:00 Abendgottesdienst, Ev. Marienbasilika Wilhelmshausen, Pfarrer Christian Brandt
19:00 Abendgottesdienst, Ev. St. Johanniskirche Holzhausen, Pfarrer Christian Brandt

Kooperationsraum Nordspitze:
09:30 Gottesdienst, Ev. Kirche Hümme, Prädikantin Hanna Hirschberger
10:00 Gottesdienst, Ev. Neustädter Kirche Hofgeismar Pfarrerin Dr. Gabriele Kölling
10:00 Vorstellungsgottesdienst der Konfirmanden, Ev. Stephanuskirche Bad Karlshafen
10:30 Gottesdienst, Ev. Kirche Stammen, Prädikantin Hanna Hirschberger
10:45 Gottesdienst, Ev. Brunnenkirche Hofgeisma,r Pfarrer Andreas Kölling
11:00 Gottesdienst zur Eröffnung des Kreuzweges, Ev. Kirche Trendelburg, Pfarrerin Jennifer Schwarz
11:10 Gottesdienst, Ev. Kirche Gottsbüren, Pfarrerin Heidrun Goldbach
11:15 Vorstellungsgottesdienst der Konfirmanden, Ev. Stadtkirche Helmarshausen
Ev. Altenhilfe Hofgeismar Gesundbrunnen:
10:00 Gottesdienst im Andachtsraum mit Übertragung, Theodor-Weiß-Haus, Pfrin. Kirsten Bingel
10:45 Gottesdienst im Mehrzweckraum. Brunnenhaus, Pfarrerin Kirsten Bingel
15:45 Gottesdienst im Andachtsraum, Neues Brunnenhaus, Pfarrerin Kirsten Bingel
16:30 Gottesdienst im Andachtsraum, Albert-Klingender-Haus, Pfarrerin Kirsten Bingel

Kooperationsraum Weserkirchen:
09:30 Gottesdienst mit Taufe, Ev. Kirche Arenborn, Vikarin Franziska Badouin
10:45 Gottesdienst, Ev. Kirche Gieselwerder, Vikarin Franziska Badouin
11:00 Gottesdienst (liturgisch), Ev. Klosterkirche Lippoldsberg, Pfarrer Christian Trappe
18:00 Gottesdienst, Ev. Kirche Vaake, Pfarrerin Dorothee Holzapfel
Mo. 30.03. 18:00 Zeit der leisen Töne, Ev. Kirche Gottstreu, Pfarrer Christian Trappe
Di. 31.03. 18:00 Zeit der leisen Töne, Ev. Kirche Gottstreu, Pfarrer Christian Trappe

Gottesdienste im Kirchenkreis Hofgeismar-Wolfhagen, Donnerstag, 2. April, Gründonnerstag

Kooperationsraum Nachbarschaft Elbe-Ems:
18:30 Gottesdienst mit Agapemahl, Ev. Kirche Ippinghausen, Pfarrerin Pille Heckmann-Talvar
19:00 Tischabendmahl zu Gründonnerstag, Ev. Kirche Sand, Pfarrerin Tabea Schmitt

Kooperationsraum Nachbarschaft Wolfhagen-Erpetal:
Mi. 01.04. 19:00 Andacht in der Karwoche, Gemeindehaus Wolfhagen, Prädikant Günther Dreisbach
18:00 Gottesdienst mit Abendmahl, Ev. Kirche Niederelsungen, Pfarrer Michael Dorhs
19:00 Tischabendmahl zu Gründonnerstag, Ev. Kirche Ehringen, Pfarrer Kai Scheiding
19:00 Gottesdienst mit Abendmahl, Ev. Kirche Oberelsungen, Pfarrer Michael Dorhs
19:00 Tischabendmahl zu Gründonnerstag, Ev. Kirche Bründersen, Pfarrerin Isabell Paul
19:00 Tischabendmahl zu Gründonnerstag, Ev. Kirche Nothfelden, Pfarrerin Isabell Paul
19:00 Tischabendmahl am Gründonnerstag, Stadtkirche St. Anna Wolfhagen, Pfarrerin Katharina Ufholz und Vikarin Marie Raschner

Kooperationsraum Nachbarschaft Oberes Warmetal:
18:00 Gottesdienst, Ev. Kirche Zierenberg, Pfarrer Friedemann Rahn

Kooperationsraum Wilhelmsthal-Liebenau:
Mi. 01.04. 10:30 Passions und Ostergottesdienst für Kita WU, Ev. Kirche Westuffeln
Mi. 01.04. 19:30 Passionsandacht, Ev. Kirche Westuffeln, Pfarrer Sven Wollert
18:00 Gottesdienst mit Tischabendmahl, Ev. Kirche Niedermeiser, Pfarrerin Adelheid Römer-Bornmann
19:00 Gottesdienst mit Tischabendmahl, Ev. Kirche Fürstenwald, Pfarrer Frank Himmelmann
19:00 Gottesdienst mit Abendmahl, Ev. Kirche Obermeiser, Pfarrer Sven Wollert
19:30 Gottesdienst mit Abendmahl, Ev. Kirche Lamerden, Pfarrerin Adelheid Römer-Bornmann

Kooperationsraum Nachbarn am Reinhardswald:
18:00 Abendmahlsgottesdienst, Ev. Stadtkirche St. Georg Immenhausen, Dekanin i.R. Ulrike Laakmann
18:00 Gottesdienst mit Tischabendmahl, Gemeindehaus Grebenstein, Pfarrerin Hannah Tinnefeld
19:00 Abendmahlsfeier in moderner Form, Pfarrhaus Hombressen (Gemeinderaum), Pfrin. Britta Steinkamp
19:00 Gottesdienst mit Tischabendmahl, Ev. Kirche Hohenkirchen, Pfarrer Holger Hermann
19:00 Abendmahlsgottesdienst, Ev. Marienbasilika Wilhelmshausen, Pfarrer Christian Brandt

Kooperationsraum Weserkirchen:
Mi. 01.04. 18:00 Zeit der leisen Töne, Ev. Kirche Gottstreu, Pfarrer Christian Trappe
17:00 Tischabendmahl, Ev. Kirche Arenborn, Pfarrer Jonathan Bergau
18:00 Gottesdienst, Ev. Kirche Veckerhagen, Pfarrerin Dorothee Holzapfel
18:00 Tischabendmahl, Ev. Kirche Gieselwerder, Pfarrer Jonathan Bergau
19:00 Tischabendmahl, Ev. Martinskirche Oedelsheim, Pfarrer Jonathan Bergau
19:00 Gottesdienst, Ev. Kirche Vernawahlshausen, Pfarrer Christian Trappe

Gottesdienste im Kirchenkreis Hofgeismar-Wolfhagen, Karfreitag, 3. April

Kooperationsraum Nachbarschaft Elbe-Ems:
09:30 Gottesdienst, Ev. Kirche Balhorn, Pfarrerin i. R. Adelheid Schurian
09:30 Gottesdienst, Ev. St. Martinskirche Elbenberg, Prädikantin Hanna Hirschberger
09:30 Gottesdienst, Ev. Bonifatiuskirche Altendorf, Pfarrerin Pille Heckmann-Talvar
11:00 Gottesdienst, Ev. Kirche Ippinghausen, Pfarrerin Pille Heckmann-Talvar
11:00 Gottesdienst mit Posaunenchor, Ev. Kirche Altenstädt, Pfarrerin i. R. Adelheid Schurian
15:00 Gottesdienst, Ev. Kirche Naumburg, Pfarrerin Pille Heckmann-Talvar
15:00 Gd zur Todesstunde an Karfreitag, Ev. Kirche Sand, Pfarrer Jens Holstein & Lektor Johannes Ickler

Kooperationsraum Nachbarschaft Wolfhagen-Erpetal:
10:00 Gottesdienst, Ev. Kirche Altenhasungen, Lektorin Sandra Häberle
10:00 Gottesdienst, Ev. Kirche Niederelsungen, Prädikant Günther Dreisbach
11:00 Gottesdienst, Ev. Kirche Oberelsungen, Prädikant Günther Dreisbach
15:00 Gottesdienst, Seniorenzentrum Wolfhagen, Prädikant Günther Dreisbach
15:00 Gd zur Todesstunde, Stadtkirche St. Anna Wolfhagen, Pfr. Martin Jung und Vikarin Marie Raschner
15:00 Kirchspielgottesdienst, Ev. Kirche Viesebeck, Pfarrer Kai Scheiding

Kooperationsraum Nachbarschaft Oberes Warmetal:
09:30 Gottesdienst, Ev. Kirche Burghasungen, Pfarrer Sascha Biehn-Tirre
11:00 Gottesdienst, Ev. Kirche Ehlen, Pfarrer Sascha Biehn-Tirre
15:00 Gottesdienst, Ev. Kirche Dörnberg, Pfarrerin Isabell Paul
15:00 Gottesdienst, Ev. Kirche Zierenberg, Pfarrer Friedemann Rahn

Kooperationsraum Wilhelmsthal-Liebenau:
10:00 Gottesdienst, Ev. Johannes-Kirche Calden, Pfarrer Sven Wollert
11:00 Gottesdienst, Ev. Kirche Haueda, Pfarrer David Seibel
15:00 Andacht zur Todesstunde Jesu, Ev. Kirche Meimbressen, Pfarrer Frank Himmelmann
15:00 Andacht zur Todesstunde Jesu, Ev. Kirche Westuffeln, Pfarrer Sven Wollert
15:00 Andacht zur Todesstunde Jesu, Ev. Kirche Zwergen, Pfarrer David Seibel

Kooperationsraum Nachbarn am Reinhardswald:
09:30 Gottesdienst, Ev. Waldenserkirche Mariendorf, Prädikantin Hanna Hirschberger
10:00 Kreuzweg von Holzhausen nach Knickhagen, Ev. St. Johanniskirche Holzhausen, Lektorin Gudrun Brede
11:00 Gottesdienst, Ev. Kirche Mönchehof, Pfarrer Holger Hermann
11:00 Gottesdienst zu Lebensbrüchen und Neuanfängen, Ev. Kirche Burguffeln, Pfarrerin Hannah Tinnefeld
11:00 Gottesdienst, Ev. Stadtkirche St. Georg Immenhausen, Prädikantin Hanna Hirschberger
15:00 Andacht zur Todesstunde Jesu, Ev. Kirche Hohenkirchen, Pfarrer Holger Hermann
15:00 Gottesdienst zum Thema „Tod schenk leben", Ev. Kirche Udenhausen, Pfarrerin Britta Steinkamp

Kooperationsraum Nordspitze:
Ev. Altenhilfe Hofgeismar Gesundbrunnen:
10:00 Gd im Andachtsraum mit Übertrag. zum Karfreitag, Albert-Klingender-Haus, Pfrin. Kirsten Bingel
10:45 Gd im Andachtsraum zum Karfreitag, Albert-Klingender-Haus Pfarrerin Kirsten Bingel
15:45 Gd im Andachtsraum, Theodor-Weiß-Haus Pfrin. Kirsten Bingel
16:30 Gd im Mehrzweckraum, Brunnenhaus Pfarrerin Kirsten Bingel

Kooperationsraum Weserkirchen:
09:30 Gottesdienst, Ev. Kirche Vernawahlshausen, Pfarrer Christian Trappe
09:30 Gottesdienst, Ev. Kirche Arenborn, Pfarrer Jonathan Bergau
10:45 Gottesdienst, Ev. Kirche Gieselwerder, Pfarrer Jonathan Bergau
11:00 Gottesdienst mit Passionslesung, Ev. Waldenserkirche Gewissenruh, Pfarrer Christian Trappe
14:45 Kreuzweg Veckerhagen-Vaake, Ev. Kirche Veckerhagen, Pfarrerin Dorothee Holzapfel
15:00 Passionskonzert, Ev. Klosterkirche Lippoldsberg, Pfarrer Christian Trappe

Katholische Gottesdienste

Heilige Hildegard von Bingen Nordhessen

St. Peter Hofgeismar
So 29.3., 10.30 Uhr Heilige Messe
Do 2.4., 19.00 Uhr Abendmahlsmesse
im Anschluss Gebet bis 21.00 Uhr
Fr 3.4., 15.00 Uhr Karfreitagsliturgie
Sa 4.4., 21.00 Uhr Feier der Osternacht

St. Dominikus Hümme
Mi 1.4., 15.00 Uhr Heilige Messe
im Anschluss Kaffee im Gemeinderaum

St. Michael Bad Karlshafen
Sa 28.3., 18.00 Uhr Vorabendmesse
Do 2.4., 20.00 Uhr Abendmahlsmesse

St. Maria Goretti Lippoldsberg
So 29.3., 10.30 Uhr Heilige Messe
Fr 3.4., 12.15 Uhr Kreuzweg von Vernawahlshausen nach Lippoldsberg
15.00 Uhr Karfreitagsliturgie
Sa 4.4., 20.30 Uhr Feier der Osternacht

Heilig Geist Grebenstein
So 29.3., 10.30 Uhr Heilige Messe
im Anschluss Sonntagstreff
Do 2.4., 19.30 Uhr Abendmahlsgottesdienst
anschließend Gebetswache
Fr 3.4., 13.00 Uhr Kreuzweg mit anschl. Fastenessen
15.00 Uhr Karfreitagsliturgie
Sa 4.4., 10.00 Uhr Gebetstag zum Maria-Sühne-Samstag

St. Clemens Maria Immenhausen
Sa 28.3., 18.00 Uhr Vorabendmesse
Do 2.4., 18.00 Uhr Abendmahlsmesse
anschließend Gebetswache
Fr 3.4. 15.00 Uhr Karfreitagsliturgie

St. Maria Königin Hohenkirchen
Fr 3.4., 10.00 Uhr Karfeitagsliturgie

Nähere Infos unter katholische-kirche-hofgeismar.de

Ev.-Freik. Gemeinde

Hofgeismar, Zwiebelsfelder Weg 13:
10:00 Gd., (auch mit Hund möglich), anschl. Kirchen-Café,
Predigt: Hans-Hermann Schneider,
Moderation: Uta Schulze
www.efg-hofgeismar.de

Auftakt der Stadtführungen

Hofgeismar – Die Stadt Hofgeismar bietet im Sommerhalbjahr in Zusammenarbeit mit dem Heimat- und Verkehrsverein Hofgeismar offene, kostenlose Stadtführungen an und startet mit einer Würfelturm-Sagenführung für die ganze Familie. Der Auftakt der Stadtführungsreihe ist am Ostersamstag, 4. April, um 16 Uhr.

Die etwa einstündige Würfelturm-Sagenführung übernimmt Gästeführer Thomas Otterpohl. Treffen ist auf dem Marktplatz. Eine Anmeldung ist nicht erforderlich. Um 18.30 Uhr schließt sich laut Angaben der Stadt ein gemeinsamer Gang der Ostergemeinschaft von der Bleiche zum Turnhagen an, wo später das Osterfeuer entzündet wird.

Weitere Informationen sowie die Möglichkeit, Stadtführungen für Gruppen individuell zu buchen, bietet die Tourist-Info „Naturpark Reinhardswald", Markt 5, in Hofgeismar, Telefon 0 56 71/99 92 22, E-Mail: mail@naturpark-reinhardswald.de, Internet: hofgeismar.de/hofgeismar-erleben. mai

Stadtführung mit Thomas Otterpohl. FOTO: PRIVAT

„Die Frickels" gewinnen das Boßelturnier

Spaßwettbewerb des TuSpo Oedelsheim

Bei strahlendem Sonnenschein trafen sich zehn angemeldete Gruppen im Oedelsheimer Museum. Der Turn- und Sportverein Oedelsheim richtete wieder das alljährliche Boßelturnier aus. Dabei freuten sich die Organisatoren nicht nur über zahlreiche Anmeldungen, sondern auch über das gute Wetter für das Turnier.

Am Museum wurden die Teilnehmer in Zweiergruppen eingeteilt, die gegeneinander antreten. Außerdem wurde das Regelwerk bekannt gegeben, bevor sich die ungefähr 60 Teilnehmenden gemeinsam auf den Weg zum Startpunkt auf dem Weserradweg machten.

Die Bollerwagen waren voll bepackt. Und bald rollten die Boßelkugeln bei guter Stimmung über den Weserradweg. Die Tour führte hoch in den Wald, am Waldrand entlang und wieder zurück ins Museum.

Ziel beim Boßeln ist es, die Strecke mit so wenig Würfen wie möglich zu meistern. Die größte Herausforderung liegt beim Werfen den Berg hinauf. Da kann es passieren, dass die Kugel zum Ausgangspunkt zurückrollt, teilt der Verein mit. Allerdings ist die Strecke immer für Überraschungen gut. So sei es auch nicht verwunderlich, dass unterwegs die eine oder andere Kugel verloren geht.

Nachdem alle Gruppen wieder im Museum eingetroffen waren, wurden die Sieger geehrt. Mit 87 Würfen gewannen „Die Frickels", die den Wanderpokal mit nach Hause nehmen. Neben dem Wettkampf standen der Spaß und das Beisammensein im Vordergrund.

Der Tuspo Oedelsheim bedankte sich für die gute Beteiligung. Das Boßelturnier wird wieder ausgerichtet, kündigte der Verein an. ber

Fettmilch führt die Feuerwehr

Immenhäuser Einsatzabteilung und Feuerwehrverein zogen Bilanz

Die neue Vereins- und Wehrführung: von links Julian Bergmann, Denny Schweinsberg, Marvin Fettmilch, Adrian Hobein, Marc Benkendorf, Anna de Glimes, Philipp Harsch, Max Kaiserseder, Jannis Althaus und Sven Zöllner. FOTO: FEUERWEHR / NH

Immenhausen – Die Einsatzabteilung der Feuerwehr und der Feuerwehrverein Immenhausen haben in ihrer gemeinsamen Jahreshauptversammlung eine Bilanz des vergangenen Jahres gezogen und eine neue Wehrführung gewählt. Zudem berichtete der Vorstand über Vereinsaktivitäten, Mitgliederentwicklung und Finanzen.

Die Einsatzabteilung zählt derzeit 44 aktive Mitglieder, die im Jahr 2025 zu 69 Einsätzen innerörtlich und überörtlich alarmiert wurden. Darunter waren 20 Brandeinsätze, 30 Hilfeleistungen und 19 falsche Alarme. Zu den größeren Einsatzlagen gehörten Gebäudebrände in Espenau im März und November, ein Wohnungsbrand im Oktober in Mariendorf sowie der über 24 Stunden andauernde Waldbrand im Reinhardswald. Insgesamt leisteten die Einsatzkräfte 1044 Einsatzstunden. Würde man den Mindestlohn zugrunde legen, entspräche das einem Gegenwert von rund 14 500 Euro. Hinzu kamen 1557 Übungsstunden, davon 1084 Stunden am Standort Immenhausen. 473 Stunden leisteten die Wehrleute bei Lehrgängen auf Kreis- und Landesebene, unter anderem zu Atemschutz, Einheitsführer-, Truppführer- und Spezialqualifikationen.

Die Arbeit des Feuerwehrvereins stellte Vorsitzender Philipp Harsch vor. Das Osterfeuer auf dem Großen Loh hätten die Gäste gut angenommen. Die Unterstützung des Vereins konzentrierte sich vorrangig auf technische Ausrüstung, Instandhaltung der Fahrzeuge und Anschaffungen für die Jugendfeuerwehr. So wurden ein neues Einsatzzelt, verschiedene Gegenstände für den Einsatzleitwagen sowie Übungsleinen für die Jugendfeuerwehr beschafft.

Der Verein hat aktuell 291 Mitglieder. Insgesamt sei ein rückläufiger Trend zu verzeichnen. Um gegenzusteuern, will sich der Verein verstärkt auf Mitgliedergewinnung konzentrieren. Unter anderem wird eine neue Internetseite mit Online-Mitgliedsantrag vorbereitet.

Kassenwart Sven Zöllner stellte den Kassenbestand sowie Einnahmen und Ausgaben vor. Trotz sinkender Mitgliederzahlen stehe der Verein nach seinen Angaben finanziell stabil da. Die Ehren- und Altersabteilung umfasst derzeit 13 Mitglieder, die sich regelmäßig an jedem zweiten Mittwoch im Monat treffen. Im Sommer fand ein Grillabend im Feuerwehrgarten statt, zum Jahresabschluss ein gemeinsames Essen.

Im Anschluss an die Berichte standen Neuwahlen der Wehrführung und des Vereinsvorstandes auf der Tagesordnung. Der bisherige Wehrführer David Reubert und sein Stellvertreter Pascal Wedekind traten aus persönlichen Gründen nicht mehr an. Mit großer Mehrheit wurden Marvin Fettmilch zum neuen Wehrführer und Denny Schweinsberg zum Stellvertreter gewählt. Fettmilch wies darauf hin, dass für die Feuerwehr Immenhausen der Neubau eines Feuerwehrgerätehauses ansteht. Er warb dafür, dass sich die Wehrleute an dem Projekt beteiligen.

Beim Feuerwehrverein wurden folgende Vorstandsmitglieder gewählt oder im Amt bestätigt: Vorsitzender bleibt Philipp Harsch, Stellvertreter ist Marc Benkendorf, Kassenwart Sven Zöllner, Pressewart Max Kaiserseder, Schriftführerin Anna de Glimes, Beisitzer Jannis Althaus. Lukas Reubert wurde zum Kassenprüfer gewählt. Jugendwarte bleiben Adrian Hobein und Julian Bergmann. mai

Medizin ANZEIGE

Aus der Forschung:

Mit Multi-Target-Komplex Nervenschmerzen in den Griff bekommen

Erstaunliche Erkenntnis aus der Wissenschaft: Ein spezieller Multi-Target-Komplex aus fünf historischen Heilpflanzen hat den „Siegeszug“ in die Nervenmedizin angetreten. Unsere Experten haben sich die spezielle Wirkstoff-Kombination genauer angeschaut und erklären, warum sie zahlreichen Menschen mit Nervenschmerzen Hoffnung verspricht.

„Ich hatte Tag und Nacht Beschwerden in beiden Füßen, Brennen und Taubheitsgefühle“, beschreibt eine Schmerzgeplagte ihren Kummer. Ein anderer Betroffener erzählt, er habe mysteriöse „Schmerzen am ganzen Körper“. Wieder andere klagen über Schmerzen in Rücken oder Nacken, die sogar nachts zum Problem werden: „Liegen ging gar nicht, ich musste im Sitzen schlafen, weil ich sonst nicht mehr aufkam.“ Sehr weit verbreitet ist zudem die Reizung des Ischias. Auch wenn es so scheint, als würden die Betroffenen unter völlig verschiedenen Beschwerdebildern leiden, so steckt doch meist derselbe Auslöser dahinter: geschädigte oder gereizte Nerven! Die Folge sind sogenannte Nervenschmerzen.

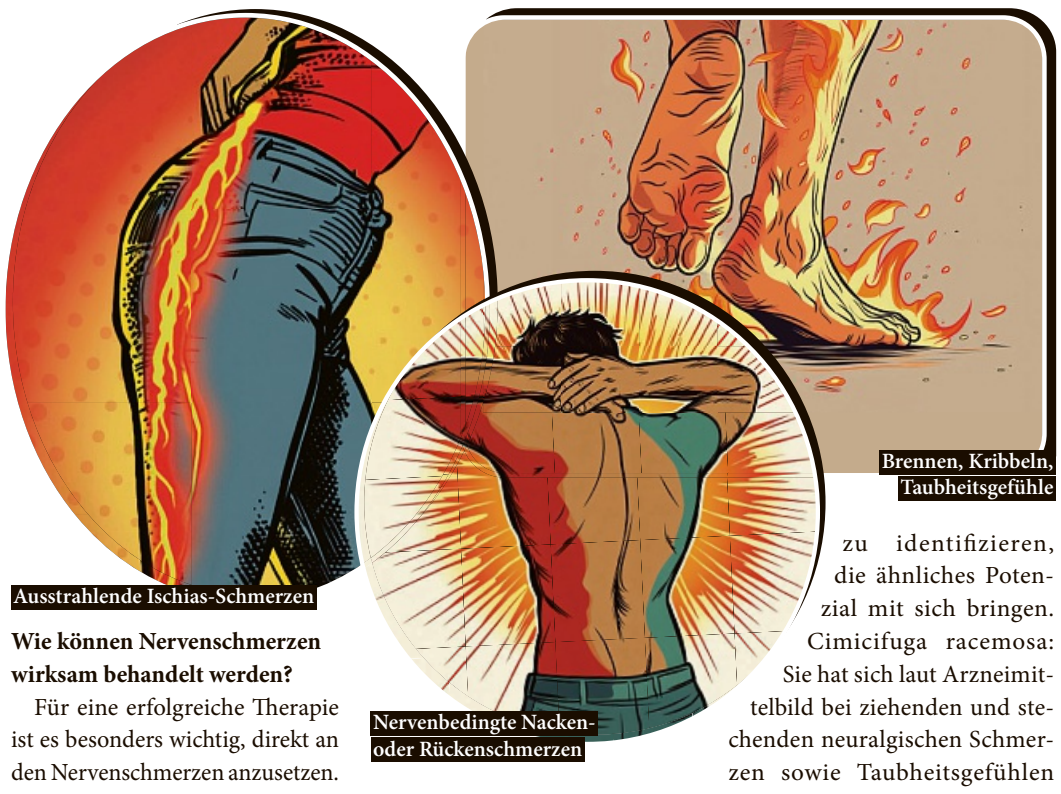

Wie können Nervenschmerzen wirksam behandelt werden?

Für eine erfolgreiche Therapie ist es besonders wichtig, direkt an den Nervenschmerzen anzusetzen. Wissenschaftler suchten deshalb nach einer Kombination spezieller Wirkstoffe, die an mehreren Stellen im Körper mehrere Symptome gleichzeitig bekämpfen (sogenannter Multi-Target-Komplex). Besonders beeindruckte die Experten der natürliche Arzneistoff Gelsemium sempervirens. Er hat seinen Hauptansatzpunkt im zentralen Nervensystem und kommt laut Arzneimittelbild bei scharfen, schießenden Schmerzen längs einzelner Nervenbahnen in fast allen Teilen des Körpers zum Einsatz.

Wie die moderne Wissenschaft zahlreichen Schmerzpatienten helfen kann

Neben Gelsemium sempervirens ist es gelungen, vier weitere spezifische Arzneipflanzen zu identifizieren, die ähnliches Potenzial mit sich bringen. Cimicifuga racemosa: Sie hat sich laut Arzneimittelbild bei ziehenden und stechenden neuralgischen Schmerzen sowie Taubheitsgefühlen bewährt. Dabei entfaltet sie ihre Wirkung gleich an verschiedenen typischen Schmerzpunkten. Iris versicolor wirkt bei ziehenden, reißenden und brennenden Schmerzen im Hüftnerv bis zum Fuß. Cyclamen purpurascens hat sich wiederum bei Schwere in den Füßen bewährt. Bei ausstrahlenden Nervenschmerzen sowie Berührungsschmerz kann laut Arzneimittelbild Spigelia anthelmia Abhilfe verschaffen.

„Jetzt kann ich mich wieder besser bewegen“

Inzwischen gibt es ein rezeptfreies Arzneimittel in Deutschland, welches genau diese Kombination aus spezifischen Arzneistoffen in einem besonderen 5-fach-Wirkkomplex enthält. Die Arzneitropfen sind in Apotheken unter dem Namen Restaxil erhältlich. Ein weiterer Vorteil: Neben- oder Wechselwirkungen sind bei Restaxil nicht bekannt. Deshalb sind die Tropfen auch zur Einnahme bei chronischen Schmerzen geeignet. Im Netz findet man zahlreiche positive Erfahrungen von begeisterten Anwendern, so berichtet eine Anwenderin: „Dieses Mittel ist für mich die Wucht! Jetzt kann ich mich wieder besser bewegen.“

Bekannt aus dem TV

Für Ihre Apotheke:
Restaxil
(PZN 12895108)
www.restaxil.de

RESTAXIL. Wirkstoffe: Gelsemium sempervirens Dil. D2, Spigelia anthelmia Dil. D2, Iris versicolor Dil. D2, Cyclamen purpurascens Dil. D3, Cimicifuga racemosa Dil. D2. Homöopathisches Arzneimittel bei Neuralgien (Nervenschmerzen). • Zu Risiken und Nebenwirkungen lesen Sie die Packungsbeilage und fragen Sie Ihre Ärztin, Ihren Arzt oder in Ihrer Apotheke. • Restaxil GmbH, 82166 Gräfelfing

NATURPARK REINHARDSWALD

Urwald-Führung Sababurg

Sababurg – Im Urwald Sababurg wird eine geführte Wanderung durch das historische Naturschutzgebiet angeboten. Die Führung findet am Samstag, 11. April, von 10 bis 11 Uhr statt. Treffen ist am Wanderparkplatz „Drecktor“. Der Natur- und Landschaftsführer Thomas Otterpohl begleitet die Gruppe auf einer vier Kilometer langen Strecke durch das bereits 1907 ausgewiesene Naturschutzgebiet. Die Strecke ist als leicht eingestuft und nicht barrierefrei. Die Teilnahmegebühr beträgt sieben Euro für Erwachsene und fünf Euro pro Kind im Alter von sieben bis 17 Jahren. Eine Anmeldung ist bis zum Donnerstag, 9. April, in der Tourist-Information Hofgeismar telefonisch unter 0 56 71/99 92 22 oder per E-Mail an mail@naturpark-reinhardswald.de erforderlich. mai

Stadt
BAD KARLSHAFEN
Amtliche Bekanntmachungen

Verantwortlich für den amtlichen Teil:
Der Bürgermeister der Stadt Bad Karlshafen

Stadtverwaltung Bad Karlshafen | Hafenplatz 8 | 34385 Bad Karlshafen
Tel. 05672 99990 | stadtverwaltung@bad-karlshafen.de

Nr. 14/2026

Hinweis auf die Amtliche Bekanntmachung der Stadt Bad Karlshafen, Nr. 15/2026 „Haushaltssatzung der Stadt Bad Karlshafen für das Haushaltsjahr 2025“

Die Stadtverordnetenversammlung der Stadt Bad Karlshafen hat am 24. Juni 2025 die Haushaltssatzung der Stadt Bad Karlshafen für das Haushaltsjahr 2025 beschlossen. Das Regierungspräsidium Kassel hat die aufsichtsbehördliche Genehmigung mit Schreiben vom 16. März 2026 erteilt. Die vollständige Amtliche Bekanntmachung Nr. 15/2026 wurde am 27. März 2026 auf der Internetseite der Stadt Bad Karlshafen unter **www.bad-karlshafen.de** unter Amtliche-Bekanntmachungen veröffentlicht. Der Haushaltsplan der Stadt Bad Karlshafen für das Haushaltsjahr 2025 kann während der allgemeinen Öffnungszeiten der Stadtverwaltung Bad Karlshafen eingesehen werden. Die Haushaltsplan 2025 wird auf der Homepage der Stadt Bad Karlshafen veröffentlicht.

Bad Karlshafen, den 28. März 2026
– Der Magistrat –
gez. Dittrich
Bürgermeister

Nr. 16/2026

Hinweis auf die Amtliche Bekanntmachung der Stadt Bad Karlshafen, Nr. 17/2026 „Bekanntmachung des Ergebnisses der Stadtverordnetenwahl der Stadt Bad Karlshafen am 15. März 2026“.

Die vollständige Amtliche Bekanntmachung Nr. 17/2026 wurde am 27. März 2026 auf der Internetseite der Stadt Bad Karlshafen unter **www.bad-karlshafen.de** unter Amtliche-Bekanntmachungen veröffentlicht. Wir weisen auf das Recht hin, diese während der öffentlichen Sprechzeiten der Verwaltung in Papierform einzusehen und sich gegen Kostenerstattung entsprechende Ausdrucke fertigen zu lassen.

Bad Karlshafen, den 28. März 2026
– Der Magistrat –
gez. Dittrich
Bürgermeister

Veranstaltungs-Kalender der Stadt Hofgeismar

07.07.2024 bis 31.12.2026 – Apothekenmuseum Hofgeismar
Sonderausstellung „Genuss, Pillen und Pülverchen – 300 Jahre Apothekengeschichte“,
Apothekenstr. 5 — Mi./So. 14.00–17.00 Uhr

08.02.2026 bis 26.04.2026 – Stadtmuseum Hofgeismar
Ausstellung Adolf Faust und Klaus Vondermühl,
Petriplatz 2 — Di.–Fr. und So. 14.00–17.00 Uhr

04.04.2026 – Stadt Hofgeismar + Heimat- und Verkehrsverein Hofgeismar e. V.
Würfelturm-Sagenführung mit Thomas Otterpohl, Marktplatz — 16.00 Uhr

07.04.2026 – Landfrauenverein Schöneberg
Jahreshauptversammlung, DGH Schöneberg — 19.30 Uhr

10.04.2026 – Generationenhaus Bahnhof Hümme e. V.
Die Wundertyten, Generationenhaus Bahnhof Hümme — 19.30 Uhr (Einlass 19.00 Uhr)

12.04.2026 – Gemeinschaft für Handel & Gewerbe Hofgeismar e. V.
Würfelturmfest, Fußgängerzone — 12.00 bis 18.00 Uhr

13.04.2026 – Briefmarkensammlergemeinschaft von 1932 Hofgeismar
Jahreshauptversammlung, Restaurant La Stella, Hofgeismar — 18.00 Uhr

14.04.2026 – Landfrauenverein Hofgeismar
Blumenquiz, Zum alten Brauhaus — 14.30 Uhr

14.04.2026 – VdK Hümme
Sprechzeiten sozialrechtliche Angelegenheiten, OG/GH — 17.00 Uhr

14.04.2026 – Stadtmuseum Hofgeismar
Vortrag „Erben der Arisierung – Wir wissen, was Wir haben. Wissen wir, woher es kommt?“
von Armin H. Flesch, Petriplatz 2 — 19.00 Uhr

17.04.2026 –Repair-Treff-Hofgeismar
Reparatur von Geräten. Anmeldungen unter 01573/6158308
(damit das Werkzeug für die Reparatur vorhanden ist), Markt 17 — 16.00 bis 19.00 Uhr

19.04.2026 – Kirchengemeinde + Heimatverein Schöneberg
Hugenottencafé, Dorftreff „Alte Feuerwehr“ Schöneberg — 14.30 Uhr

21.04.2026 – Landfrauenverein Schöneberg
Thermomix „Was koche ich heute Leckeres?“, DGH Schöneberg — 19.30 Uhr

24.04.2026 – VdK OV-Hümme
Mitgliederversammlung/JHV, Bahnhof Hümme, Tiefenweg 12 — 15.00 Uhr

25.04.2026 – Apothekenmuseum Hofgeismar
Öffentliche Führung, Apothekenstraße 5 — 14.00 Uhr

29.04.2026 – Ev. Kirchengemeinde Hümme
Seniorenkreis Harmonie, Generationenhaus Bahnhof Hümme — 15.00 Uhr

Verantwortlich:
Magistrat der Stadt Hofgeismar
Info-Telefon 05671 999-032
Fax 05671 999-200
verwaltung@stadt-hofgeismar.de
Jahresübersicht der Veranstaltungen: **www.hofgeismar.de**

Dornröschenstadt HOFGEISMAR – Aufgeweckt in Nordhessen.

Markus Globisch neuer Vize im Sportverein

Lippoldsberg – Der TSV Lippoldsberg hat in seiner Jahreshauptversammlung einen neuen zweiten Vorsitzenden gewählt und langjährige Mitglieder geehrt. Der Vorsitzende Ralph Gebert berichtete über das Geschäftsjahr 2024 und zog nach Vereinsangaben eine positive Bilanz. Zu der hätten Investitionen in die Sportgruppen sowie in die Renovierung der Toiletten im Vereinsheim beigetragen. Die Übungsleiter stellten ihre Arbeit vor und freuten sich darüber, dass viele Mitglieder, darunter auch neue Sportler, regelmäßig an den Angeboten teilnehmen und das Vereinsleben mitgestalten.

Bei den Wahlen wurden sowohl die Mitglieder des geschäftsführenden als auch des erweiterten Vorstands in ihren Ämtern bestätigt. Den lange unbesetzten Posten des zweiten Vorsitzenden übernimmt künftig Markus Globisch, der von der Versammlung in dieses Amt gewählt wurde.

Eine besondere Ehrung gab es für Andreas Böhnke. Die Mitglieder wählten ihn für seine langjährigen ehrenamtlichen Verdienste zum Ehrenmitglied. Ebenfalls zum Ehrenmitglied wurde Klaus Elberskirchen ernannt, der für seine sportlichen Leistungen ausgezeichnet wurde.

Ferner ehrte der Verein zahlreiche Mitglieder für ihre langjährige Treue. Für 40 Jahre Mitgliedschaft wurden Michaela Kraus-Hennemann, Florian Kraus, Elke Rosenthal, Beate Bleßmann, Katja Katowiec, Iris Gorny, Manfred Döring, Harald Melnarowitsch, Kornelia Schröder und Martin Elberskirchen ausgezeichnet. Für 50 Jahre Mitgliedschaft wurde Detlef Gans geehrt, für 60 Jahre Vereinszugehörigkeit Harro Jährmann und für 65 Jahre Mitgliedschaft Gerd Remhof. Bereits 70 Jahre hält Klaus Biene dem Verein die Treue, und für 75 Jahre Mitgliedschaft wurde Siegfried Böhnke ausgezeichnet. mai

Stadt
TRENDELBURG
Amtliche Bekanntmachungen

Verantwortlich für den amtlichen Teil:
Der Bürgermeister der Stadt Trendelburg

Marktplatz 1 | 34388 Trendelburg | Tel. 05675 7499-0 | Fax 05675 749930 od 31
E-Mail: stadt@trendelburg.de | Internet: www.trendelburg.de

Schließung des Bürgerbüros

Das Bürgerbüro der Stadt Trendelburg bleibt am **Donnerstag, den 02. April 2026,** sowie am **Dienstag, den 07. April 2026,** geschlossen.

Wir bitten um Beachtung und Verständnis.

Ihre
Stadt Trendelburg

Anmeldung zum Trendelburger Sommermarkt 2026

Die Stadt Trendelburg lädt herzlich zur Teilnahme am Trendelburger Sommermarkt 2026 ein, der am Sonntag, den 21. Juni 2026, stattfindet.

Der Markt öffnet seine Tore von 10.00 bis 18.00 Uhr.

Die Veranstaltung knüpft an die langjährige Markttradition in Trendelburg an und soll auch künftig ein lebendiger Treffpunkt für Besucherinnen und Besucher aus der Region sein.

Im Mittelpunkt steht ein abwechslungsreiches Angebot mit besonderem Fokus auf kulinarische Vielfalt.

Interessierte Privatpersonen, Vereine sowie Gewerbetreibende – insbesondere aus den Bereichen Speisen und Getränke – können sich ab sofort für eine Teilnahme anmelden.

Ziel ist es, ein vielfältiges und qualitativ ansprechendes Markterlebnis zu schaffen, das zum Verweilen, Genießen und Austauschen einlädt.

Die Anmeldung erfolgt online über das Portal auf der Homepage der Stadt Trendelburg unter **www.trendelburg.de**.

Die Stadt Trendelburg freut sich auf zahlreiche Anmeldungen und einen stimmungsvollen Sommermarkt.

Osterfeuer und Osterfeste in der Stadt Trendelburg

In der Stadt Trendelburg und ihren Ortsteilen finden rund um das Osterwochenende wieder mehrere Veranstaltungen statt. Die Feuerwehren und Vereine laden herzlich ein.

Am Samstag, den 04. April 2026, beginnt in Eberschütz ab 11.00 Uhr ein Osterfest am Dorfgemeinschaftshaus mit Eiersuche und Spielen für Kinder (ohne Osterfeuer).

In Sielen startet das Programm am selben Tag um 15.00 Uhr mit Kaffee und Kuchen, gefolgt von einer Kinderaktion von 16.00 bis 17.30 Uhr. Das Osterfeuer wird gegen 18.30 Uhr am Sportplatz entzündet.

In Trendelburg findet das Osterfeuer am 04. April ab 18.30 Uhr auf der Wiese hinterm Feuerwehrgerätehaus statt. Für Kinder wird um 19.00 Uhr der Osterhase erwartet.

Am Sonntag, den 05. April 2026, beginnen die Veranstaltungen in Friedrichsfeld ab 17.00 Uhr sowie in Gottsbüren ab 18.00 Uhr jeweils an den Feuerwehrhäusern.

Für das leibliche Wohl ist bei allen Veranstaltungen gesorgt.

Die freiwilligen Feuerwehren und Feuerwehrvereine freuen sich auf viele Besucher.

Veranstaltungskalender

27.03.2026 – Gottsbüren
Kleintierzuchtverein K37 Jahreshauptversammlung
28.03.2026 – Eberschütz
JHV VfB Eberschütz um 20.00 Uhr im Schützenraum der Diemeltalhalle
02.04.2026 Sielen
Gottesdienst mit Verteilung der Bimmelwecken, 11.00 Uhr, Kirche Sielen
04.04.2026 Eberschütz
Osterfest ab 11 Uhr am Dorfgemeinschaftshaus Eberschütz
04.04.2026 Sielen
Osterfeuer ab 15.00 Uhr mit Kaffee und Kuchen, Sportplatz Sielen
04.04.2026 Trendelburg
Osterfeuer ab 18.30 Uhr, hinterm Feuerwehrgerätehaus Trendelburg
05.04.2026 Friedrichsfeld
Osterfeuer ab 17.00 Uhr, Feuerwehrgerätehaus Friedrichsfeld
05.04.2026 – Gottsbüren
Osterfeuer, Beginn 18.00 Uhr, Feuerwehrgerätehaus Gottsbüren
06.04.2026 – Gottsbüren
Orgelkonzert (Nr. 192): zu Ostern, Beginn 18.00 Uhr, Wallfahrtskirche Gottsbüren
10.04.2026 – Trendelburg
JHV Kulturgemeinschaft Trendelburg, Campingplatz Conradi, Beginn 20 Uhr
12.04.2026 – Gottsbüren
Jagdgenossenschaft Jahreshauptversammlung

Vortrag zur Arisierung

Armin H. Flesch
Autor und Journalist

Hofgeismar – Der freie Autor und Journalist Armin H. Flesch aus Frankfurt am Main beleuchtet in einem Vortrag im Stadtmuseum Hofgeismar die historischen und aktuellen Dimensionen der sogenannten Arisierung, also der Enteignung jüdischer Unternehmer während der NS-Zeit. Dabei geht es unter anderem um die Frage, wer von dem legalisierten Raub profitierte und welche Bedeutung diese Vorgänge für das Verständnis des Holocaust und der deutschen Gesellschaft vor und nach 1945 haben.

Der Vortrag mit dem Titel „Erben der Arisierung“ ist am Dienstag, 14. April, um 19 Uhr im Stadtmuseum Hofgeismar. Ergänzt wird die Veranstaltung durch Beispiele aus Hofgeismar, die das Museumsteam im Anschluss vorstellt. Der Eintritt ist frei. mai

NATURPARK REINHARDSWALD

Einblick in Hagenmühle

Grebenstein – In der Hagenmühle in Grebenstein wird eine Führung angeboten, bei der die Teilnehmenden die noch in Betrieb befindliche Mühle kennenlernen und Wissenswertes über die jahrhundertealte Arbeit des Müllers, verschiedene Getreidearten sowie Geschichten, Märchen und Anekdoten aus vergangenen Zeiten erfahren. Die Veranstaltung findet am Freitag, 10. April, von 18 bis 19.30 Uhr statt. Die Führung übernehmen Müller Christoph Hold und Natur- und Landschaftsführerin Andrea Robrecht. Im Anschluss an die Führung wird ein kleiner Imbiss angeboten, bei dem Brot aus alten Getreidearten verkostet werden kann. Die Teilnahmegebühr beträgt zehn Euro. Eine Anmeldung ist bis Donnerstag, 9. April, telefonisch unter 0 56 74/206 (Hagenmühle) oder 01 72 996 27 67 (Gästetouren Robrecht) möglich. mai

Wissens- und Erlebnisführung

Reinhardswald – Eine Wissens- und Erlebnisführung zum Federbruchmoor im Reinhardswald auf einer neun Kilometer langen Strecke ist am Samstag, 11. April, von 8.30 bis 13.30 Uhr. Der Natur- und Landschaftsführer Ulrich Malz führt die Gruppe vom Wanderparkplatz „Roter Stock“ (Westseite) nördlich von Holzhausen zu einem der ökologisch wertvollsten Gebiete des Reinhardswaldes. Die Strecke ist als mittelschwer eingestuft und nicht barrierefrei. Die Teilnahme erfolgt auf Spendenbasis. Eine Anmeldung ist bis Donnerstag, 9. April, per E-Mail an kontakt@reinhardswald.info oder telefonisch unter 0 56 73/91 39 00 erforderlich. mai

Ortsgericht Helmarshausen

Mitglieder ernannt und verabschiedet

Bad Karlshafen – Bei einem Termin im Bad Karlshafener Rathaus wurden im März Timo Budzinski und Thomas Mantel als Mitglieder des Helmarshäuser Ortsgerichtes durch die Präsidentin des Amtsgerichts Kassel ernannt und Karl Ries aus dem Amt verabschiedet.

Im Beisein der beiden Ortsgerichtsvorsteher Willi Steinbrecher (Helmarshausen) und Oskar Ernst (Bad Karlshafen) sowie Bürgermeister Marcus Dittrich ernannte Amtsgerichtspräsidentin Christina Förster die beiden Helmarshäuser Timo Budzinski und Thomas Mantel zu neuen Ortsgerichtsschöffen und vereidigte sie. Budzinski und Mantel waren im Januar von der Stadtverordnetenversammlung einstimmig gewählt und im Anschluss dem Amtsgericht für das Ehrenamt vorgeschlagen worden.

Karl Ries, langjähriger Ortsgerichtsschöffe und stellvertretender Ortsgerichtsvorsteher, wurde von Christina Forster aus seinem Amt verabschiedet. Mit der Verabschiedung erhielt Karl Ries durch die Amtsgerichtspräsidentin auch eine Ehrung für 50-jährige ehrenamtliche Tätigkeit für das Land Hessen. Auch Ortsgerichtsvorsteher Willi Steinbrecher und Bürgermeister Marcus Dittrich dankten Ries für seine langjährige Tätigkeit und überreichten jeweils ein kleines Präsent.

Den neuen Ortsgerichtsmitgliedern wünschten sie alles Gute bei ihrer ehrenamtlichen Tätigkeit. Als Nachfolger von Karl Ries wurde der bisherige Ortsgerichtsschöffe Martin Jöhren zum neuen stellvertretenden Ortsgerichtsvorsteher in Helmarshausen ernannt.

Ortsgerichte als „Hilfsbehörden der Justiz“ bestehen aus einem Ortsgerichtsvorsteher und mindestens vier Ortsgerichtsschöffen, die auf Vorschlag der Stadt gewählt und von der Präsidentin des Amtsgerichtes ernannt werden.

Die Aufgaben der Ortsgerichte sind die Beglaubigungen von Unterschriften und Abschriften, die Erteilung von Sterbefallanzeigen und die Sicherung von Nachlässen, die Mitwirkung bei der Festsetzung von Grundstücksgrenzen sowie Schätzungen. nh

REGIONAL EINKAUFEN ZU DEN FESTTAGEN

Oster-Enteneintopf mit Barbarie-Ente

Ein festlicher Eintopf für die Feiertage

Wenn die Tage heller werden und Familie und Freunde zum Osterfest zusammenkommen, darf auch kulinarisch etwas Besonderes auf den Tisch. Dieser festliche Enteneintopf mit Barbarie-Ente, feinen Linsen und aromatischem Wurzelgemüse verbindet herzhaften Genuss mit einer frühlingshaften Note. Wärmend und zugleich elegant – ein Gericht, das perfekt in die Osterzeit passt.

Spiegel-Bestsellerautor Patrick Rosenthal zeigt mit seinem Rezept, wie sich aus ausgewählten Zutaten und zartem Entenfilet ein echtes Festtagsgericht zaubern lässt.

„Gerade an Feiertagen liebe ich Gerichte, die unkompliziert sind und trotzdem Eindruck machen“, so Rosenthal. „Die Barbarie-Ente bringt eine besondere Feinheit in den Eintopf – aromatisch, saftig und wunderbar zart.“

Genuss zum Osterfest: Zart gebratene Barbarie-Entenbrust auf würzigem Linsen-Gemüse-Eintopf sorgt für einen besonderen Moment am Feiertagstisch. FOTO: PATRICK ROSENTHAL/AKZ-O

Zutaten für vier Portionen:

- 2 EL Olivenöl
- 2 Schalotten, fein gewürfelt
- 3 Möhren, in Scheiben
- ½ Knollensellerie, gewürfelt
- 2 Pastinaken, gewürfelt
- 2 rote Paprikaschoten, gewürfelt
- 1 Stange Lauch, in Ringe geschnitten
- 2 Knoblauchzehen, fein gehackt
- 1 TL Paprikapulver
- 2 TL Tomatenmark
- 200 g Puy-Linsen
- 1 Lorbeerblatt
- 1 kleine Zimtstange
- 1 l Gemüse- oder Geflügelfond
- 1 Rote Bete, gewürfelt
- 2 Birnen, gewürfelt
- 1 Barbarie-Entenbrustfilet (ca. 400 g)
- Salz, Pfeffer
- optional: frische Petersilie und/oder Crème fraîche

Zubereitung:

Gemüse in Öl anbraten, Gewürze einrühren. Linsen, Lorbeer & Zimt zugeben, mit Fond aufgießen, ca. 40 Minuten köcheln. Nach 30 Minuten Rote Bete & Birne unterheben.

Entenbrust rautenförmig einschneiden, salzen, pfeffern. Auf der Hautseite 7 Minuten, dann 5 Minuten auf der Fleischseite braten. Ruhen lassen, in Scheiben schneiden.

Eintopf in Schalen anrichten, mit Entenscheiben servieren. Nach Wunsch mit Crème fraîche & Kräutern verfeinern.

Tipp: Ein Schuss Rotwein verleiht dem Gericht zusätzliche Tiefe. akz-o

Traditionelles Osterlamm

Ein Rezept mit Geschichte

Das Osterlamm steht traditionell für Reinheit und Neubeginn. In vielen christlichen Gemeinden erinnert es an Jesus Christus als „Lamm Gottes“. Besonders beliebt ist das gebackene Osterlamm aus Rührteig, das in einer speziellen Form gebacken wird.

Klassiker zu Ostern: Das gebackene Osterlamm aus Rührteig. FOTOS: PIXABAY.COM/AK-O

Zutaten für ein Osterlamm (ca. 6 Portionen):

- 3 Eier
- 120 g Zucker
- 1 Päckchen Vanillezucker
- 120 g weiche Butter
- 150 g Mehl
- 1 TL Backpulver
- 2 EL Milch
- Puderzucker zum Bestäuben

Zubereitung:

Die Eier mit Zucker und Vanillezucker schaumig schlagen. Die Butter unterrühren. Mehl und Backpulver mischen und abwechselnd mit der Milch unterheben. Die eingefettete Lammform zusammensetzen, den Teig einfüllen und bei 180 °C (Ober-/Unterhitze) etwa 35–40 Minuten im Ofen backen. Nach dem Abkühlen vorsichtig aus der Form lösen und mit Puderzucker bestäuben.

Dekorieren und servieren

Mit einem kleinen Band um den „Hals“ und einer Papierfahne wirkt das Gebäck besonders festlich. Serviert mit frischen Beeren oder einer leichten Vanillesauce wird das Osterlamm zum süßen Mittelpunkt jeder Kaffeetafel. ak-o

UNIKASSEL VERSITÄT | Hessische Staatsdomäne Frankenhausen
bio & regional
Bioland Hofladen:
Do. und Fr. von 10–18 Uhr
Sa. von 10–14 Uhr
Tel. 0561 8041440
Seminarhaus
29 Betten, 13 Zimmer
hofladendomaene@uni-kassel.de
Hess. Staatsdomäne Frankenhausen (an der B 83)

Rixer Bauernladen
Hausmacher Wurstwaren
Grillspezialitäten
Aus eigenem Revier Wildschweinbraten
Ab Mittwoch 1.4. Rindfleisch von Galloway-Rindern
Aus eigener Haltung! Flugenten, Puten (auch Brust, Keule, Schnitzel)
Samstags frisch auf Bestellung!
Mittwoch ab 12 Uhr Schnitzel mit wechselnden Beilagen 8,- €
Um Vorbestellung wird gebeten!
Weißkohl, Rotkohl, Porree, Möhren Pastinaken, Wirsing, Sellerie, Steckrüben, Rote Beete
Kartoffeln verschiedene Sorten
Für Pferdehalter! Möhren, Rote Beete
Freilandeier
Wir wünschen unseren Kunden ein frohes Osterfest
Mo – Fr 9-13 & 14-18 Uhr
Sa 9 – 13 Uhr
Familie Peter Koch
34393 Grebenstein-Friedrichsthal Nr. 5
☎ 05674-1355

Ostern 2026
GESCHONKE Spezialitäten-Feinkost-Partyservice
Unsere Empfehlung
Fleisch- u. Wurstspezialitäten aus eigener Schlachtung:
– Rinderbraten – marinierte Lammkeule – Krustenbraten
– Sahnebraten – Auswahl an Grillspezialitäten – gefüllter Schweinerücken
für die schnelle Küche:
diese Gerichte müssen lediglich erwärmt und mit Beilagen serviert werden
– Wildschweinragout mit Pfifferlingen
– Rehkeule in Sauce mit Pfifferlingen
– Züricher Geschnetzeltes mit Champignons
– Entenbrust oder Entenkeule in Orangensauce
Beilagen nach Wahl:
– Bohnenbündchen, Rotkohl, Kaisergemüse
– Semmelklöße, Spätzle, Kartoffelgratin
Das passende Ostergeschenk:
– Geschenkgutscheine
– Präsentkörbe
Wir bitten um Vorbestellung unter 05672 376 oder 05672 343.
Das Team der Fleischerei Geschonke wünscht Ihnen eine frohe Osterzeit!
HAPPY Easter

Leckereien direkt vom Bauernhof
Ullrich's Bauernladen
• Unsere Schweine werden im Außenklimastall auf Stroh gehalten
• Angus Rinderzucht
• Hausgemachte Fleisch- und Wurstwaren aus eigener Schlachtung und Verarbeitung
Öffnungszeiten Osterwoche
Mi. 9.00 – 13.00 Uhr
15.00 – 18.00 Uhr
Gründonnerstag
8.00 – 18.00 Uhr
Sa. 8.00 – 12.00 Uhr
Ullrich´s Bauernladen GbR
Weimarer Straße 34
34379 Calden-Fürstenwald
ullrichs-bauernladen@t-online.de
Telefon: 05609 1387

Angebote vom 01.-04.4. 2026
Mittwoch bis Samstag
Die Angebote finden Sie auch unter: www.feinkostfleischerei-hack.de
Feinkost Fleischerei Claudia HACK
Ostergenüsse
Gekochter Schinken für´s Osterfrühstück
Vollaromatisch, im eigenen Saft gegart 100g € 1,79
Salami Italia für den Osterspaziergang
Luftgetrocknete Spitzenqualität am Stück oder als Aufschnitt 100g € 2,20
Norweger Steak, Lieblingssteak für´s Osterfeuer
Saftiger Schweinekamm unglaublich lecker gewürzt 100g € 1,10
Steak Bombay
Zarter Schweinrücken mit feiner Currynote 100g € 1,25
Der gute Tipp: Osterhasen verstecken gern kleine Wurstpräsente und Gutscheine von Hack
Unterer Graben 1
34369 Hofgeismar
05671-3006 • Fax 05671-40631
e-mail: feinkostfleischerei-hack@t-online.de

Fußgänger können Brücke weiterhin passieren

10 Tage Bauarbeiten: Ab zweiter Aprilwoche ist Diemelbrücke in Helmarshausen gesperrt

Bad Karlshafen – Im Rahmen der Bauarbeiten in der Poststraße muss die Diemelbrücke in Helmarshausen ab Dienstag, 7. April, bis voraussichtlich Freitag, 17. April, für den Fahrzeugverkehr gesperrt werden. Der Fußgängerverkehr ist nicht betroffen, teilte Bad Karlshafens Bürgermeister Marcus Dittrich mit.

Die Zufahrt zu den auf der rechten Diemelseite gelegenen Teilen von Helmarshausen ist dann nur von der Bundesstraße 80 aus über die Kreisstraße 76 am Abzweig Waldesruh möglich. Auch wer das Wohngebiet Mittelberg, das Bürgerhaus, den Sportplatz, das Gewerbegebiet, die Jugendherberge und den Campingplatz erreichen will, muss diesen Weg nehmen.

In die Helmarshäuser Altstadt, also auf die linke Diemelseite, gelangt man während der Brückensperrung nur über Bad Karlshafen über die Bundesstraße (Bremer Straße) oder auch die Bundesstraße 83 über die Abfahrt Helmarshausen.

Die Diemelbrücke in Helmarshausen wird Mitte April für zehn Tage gesperrt wegen Bauarbeiten an der Poststraße. FOTO: MARKUS LOESCHNER

Die Sperrung wird erforderlich, weil unmittelbar im Anschlussbereich der Diemelbrücke eine Abwasser-Druckleitung neu verlegt werden und die notwendigen Straßenbauarbeiten zum Anschluss an die Poststraße erfolgen müssen. Da die Fahrbahnbreite in diesem Bereich für eine einspurige Verkehrsführung nicht ausreicht, muss die Brücke in dieser Zeit für den Fahrzeugverkehr voll gesperrt werden, erklärte der Bürgermeister.

Fußgänger können auch während der Arbeiten die Diemelbrücke nutzen. Auch der Linienbusverkehr in Richtung Bad Karlshafen und Hofgeismar ist nicht betroffen. Brandschutz und Rettungsdienst werden während der Sperrung ebenfalls sichergestellt.

Die Herstellung der Asphaltdeckschicht erfolgt dann zu einem späteren Zeitpunkt. tat

Bessere Radwege in Sicht

Projektgruppe legt Ergebnis für fahrradfreundlichere Stadt vor

Hofgeismar – Eine mehrere Monate tätige Projektgruppe zum Thema Radverkehr in Hofgeismar hat jetzt ihre Arbeit im ersten Schritt abgeschlossen und das Ergebnis vorgelegt. Der Bericht bildet laut Pressemitteilung aus dem Rathaus nun die fachliche Grundlage für die weiteren Planungen. Vorgesehen sind unter anderem eine klarere Führung des Radverkehrs, sichere Querungen, nachvollziehbare Übergänge sowie eine bessere Anbindung der Ortsteile und der überregionalen Radwege.

Die vom Bürgermeister initiierte Projektgruppe hatte hierzu zahlreiche Streckenabschnitte und Knotenpunkte im Stadtgebiet analysiert. Neben Beschäftigten der Stadtverwaltung engagierten sich auch sachkundige Einwohner, die ihre praktischen Erfahrungen aus dem täglichen Radfahren eingebrachten. Gemeinsam wurden Problemstellen benannt und konkrete Verbesserungsvorschläge erarbeitet. Das erfolgte vor dem Hintergrund von Klimaschutz, veränderten Mobilitätsgewohnheiten und dem Wunsch nach sicheren Wegen im Alltag. Ziel sei es, das Fahrrad als selbstverständliches Verkehrsmittel für Wege zur Arbeit, zur Schule, zum Einkaufen und in der Freizeit weiter zu stärken.

Die Umsetzung der Maßnahmen werde schrittweise erfolgen und kurzfristig realisierbare Verbesserungen ebenso in den Blick nehmen wie langfristige Lösungen. In Kürze beginnt der Bau des verlängerten Radwegs an der Grebensteiner Straße beim Industriegebiet Jahnsportplatz. Außerdem sollen bald Radwege auf Bleiche und Viehmarktplatz optimiert und an verschiedenen Stellen Schilder montiert werden. tty

Teilnehmer der Projektgruppe (von links): Bürgermeister Torben Busse, Christian Lass, Tabea Gundelach, Birgit Herbold, Karin Biederlack-Tunk, Katja Stiehl, Nelli Gemar und Henrik Groß (es fehlen Carina Schröer, Martin Reitz und Christoph Hüther). FOTO: STADT HOFGEISMAR / NH

Hommage an Udo Jürgens

Peter C. Frank präsentiert eine Hommage an den Jahrhundertkünstler Udo Jürgens. FOTO: MORITZ PETER FÖRSTER / NH

Hofgeismar – Das Kulturforum Hofgeismar präsentiert am Sonntag, 12. April, eine musikalische Hommage an Udo Jürgens mit dem Programm „Udo Jürgens: Melodien eines Lebens“. Beginn ist um 16 Uhr im Café Gesundbrunnen.

Im Mittelpunkt steht der Sänger und Pianist Peter C. Frank, der mit seiner Stimme und am Flügel bekannte Hits und weniger bekannte Liedschätze des Entertainers interpretiert. Für den dramaturgischen Feinschliff sorgt der Texter Wolfgang Hofer, der mehr als 100 Lieder wie „Mit 66 Jahren“, „Liebe ohne Leiden“ und „Buenos Dias Argentina“ geschrieben hat.

Karten kosten im Vorverkauf 16 Euro zuzüglich Gebühr. Es gibt sie bei der Tourist-Info Hofgeismar, der HNA und online unter kulturforum-hofgeismar.reservix.de, an der Abendkasse 19 Euro. mai

Weitere Informationen unter kulturforum-hofgeismar.de

Jagdgenossen tagen

Hombressen – Die Jagdgenossenschaft Hombressen hat zur Jahreshauptversammlung eingeladen. Diese ist am Donnerstag, 2. April, um 20 Uhr im Dorfgemeinschaftshaus. Auf der Tagesordnung stehen nach der Begrüßung unter anderem das Verlesen des Protokolls der vergangenen Genossenschaftsversammlung, der Geschäftsbericht des Vorstandes, Kassenbericht sowie der Bericht des Genossenschaftsausschusses über die Kassenprüfung. Zudem sind die Entlastung des Vorstandes, die Beratung und Beschlussfassung über die Verwendung der Jagdpacht und der Rücklagen, der Sachstand zum Windpark Warthügel mit Informationen über den Trekkingplatz „Kringel“ sowie der Punkt Verschiedenes vorgesehen, wie der Vorstand mitteilt. Die Versammlung ist laut Vorstand ordnungsgemäß einberufen und damit ohne Rücksicht auf die Zahl der anwesenden und vertretenen Jagdgenossen beschlussfähig. mai

Ortsbeirat Heisebeck

Heisebeck – Eine positive Bilanz zog der Ortsbeirat Heisebeck zum Ende seiner Wahlzeit. Ortsvorsteher Hubert Henne zog sich nach langjähriger Tätigkeit aus dem Ortsbeirat zurück und trat nicht wieder an. Henne gehörte dem Ortsbeirat Heisebeck seit 1989 an und war seit 2016 Ortsvorsteher.

Mit seinem langjährigen Engagement hat er die Entwicklung des Ortes über viele Jahre hinweg mitgeprägt, heißt es in einer Pressemitteilung des Ortsbeirates.

In der vergangenen Legislaturperiode war die SPD die einzige Liste, die im Ortsbeirat von Heisebeck vertreten war. Nachdem Armin Jakobi in den Gemeindevorstand wechselte, blieb sein Platz im Ortsbeirat unbesetzt.

Trotz der angespannten Haushaltssituation der Gemeinde konnten einige wichtige Projekte für Heisebeck umgesetzt werden, darunter die Erneuerung des Spielplatzes, die Erweiterung der Kindertagesstätte und der Beschluss zur besseren Beleuchtung des Wegs vom Feuerwehrhaus zum Riethfeld.

Erfreut war der Ortsbeirat über die große Unterstützung der Einwohner etwa bei der Wiederinbetriebnahme des Tretbeckens, der Ertüchtigung der Spielplatz-Seilbahn.
Auch bei künftigen Projekten wolle man den Zusammenhalt im Ort weiter dafür einsetzen, den Ort überparteilich und lösungsorientiert voranzubringen. tty

500 Stunden investiert

Wesertal – Neuwahlen, Ehrungen und ein Blick auf kommende Veranstaltungen standen bei der Jahreshauptversammlung des DLRG-Ortsverbands Oberweser auf der Agenda. Ulrich Vogel hat nach 17 Jahren den Posten des Vorsitzenden abgegeben und ist zum stellvertretenden Vorsitzenden gewählt worden. Martina Henne wurde als Vorsitzende neu gewählt.

In ihren Ämtern bestätigt wurden laut Mitteilung Petra Becker (Kassiererin), Heike Gronemann (Schriftführer), Johannes Ory und Marc Dietrich (Technische Leitung), Annika und Maristella Dietrich (Jugendwarte), Karsten Henne (Gerätewart), Uwe Freybott und Jan-Niklas Stiller (Gebäudewarte) sowie Axel Leibecke (Beisitzer). Neu in den Vorstand gewählt wurden Leif Bleßmann und Jännö Leibecke als Beisitzer.

Bei der Versammlung sind zudem die Mitglieder geehrt worden, die im vergangenen Jahr die Schwimmkurse und das Training angeboten haben. Insgesamt sechs Kinderschwimmkurse und ein Schwimmkurs für Erwachsene fanden statt. 70 Kinder und acht Erwachsene haben ihre Angst vor dem Wasser überwunden, mehr als die Hälfte hat den Kurs mit einem Seepferdchen-Abzeichen abgeschlossen.

Um Kindern und Erwachsenen das Schwimmen beizubringen, haben nach Angaben des Ortsverbands die DLRG-Mitglieder mehr als 500 Stunden ehrenamtliche Arbeit geleistet. Ein besonders großer Erfolg waren die beiden Schwimmabzeichentage im Freibad in Gieselwerder.

Dieses Jahr plant der Verein mehrere Veranstaltungen, darunter das Weserschwimmen am Sonntag, 12. Juli, sowie einen Weihnachtsmarkt am zweiten Adventswochenende. Anlässlich des 50-jährigen Bestehens des Ortsverbands sollen am Freitag und Samstag, 25. und 26. September, ein Festakt mit Tag der offenen Tür einen feierlichen Rahmen bilden. mai / ter

Störmer bleibt Chef des ASS-Fördervereins

Mitglieder zogen die Jahresbilanz

Hofgeismar – In der Albert-Schweitzer-Schule in Hofgeismar hat die Jahreshauptversammlung des Fördervereins mit Neuwahlen des Vorstands stattgefunden. Die Versammlung war zugleich Rückblick auf zahlreiche Aktivitäten zugunsten der Schulgemeinde.

Vorsitzender Michael Störmer stellte in seinem Jahresrückblick vom Vorstand realisierte Projekte vor. Darunter waren die Organisation und Finanzierung von Theaterveranstaltungen. Zudem hat sich der Förderverein in Kooperation mit dem Kulturforum Hofgeismar weiter am „ASS-Talk“ beteiligt. Bei der Interviewreihe werden frühere Absolventen der Schule von einem Journalisten zu ihren Erfahrungen während der Schulzeit sowie zu ihrer beruflichen und persönlichen Entwicklung befragt.

Ein besonderer Schwerpunkt war die Planung und Ausrichtung der Jubiläumsfeier „25 Jahre Europaschule“. An der habe der Förderverein nach eigenen Angaben intensiv mitgewirkt.

Zum neuen Vorstand gehören: Vorsitzender Michael Störmer, stellvertretende Vorsitzende Esther Dilcher, Kassenwart Christian Sporr sowie Schriftführer Marc Vollmer. Beisitzer sind Kirsten Bönning und Andrea Fülling. mai

Vorstand des ASS-Fördervereins: von links Schulleiter Tim Sauerwein, die Beisitzerinnen Kirsten Bönning und Andrea Fülling, der Vorsitzende Michael Störmer, stellvertretende Vorsitzende Esther Dilcher sowie Kassenwart Christian Sporr. FOTO: PRIVAT / NH

Reparatur Café im April in Bad Karlshafen

Bad Karlshafen – Der Bürgerverein Karlshafen-Helmarshausen lädt für Donnerstag, 2. April, ab 17 Uhr in den Kulturtreff, Carlstraße 5 in Bad Karlshafen zum Reparatur-Café ein. Wer seinen PC, Laptop, Handys oder auch Radios, Nähmaschinen, Küchenmaschinen oder Werkzeuge reparieren lassen möchte, kann sich bei Wolfhard Ziegler, Tel. 01 73/515 71 01 anmelden.

Weitere Termine gibt es noch am 7. Mai und am 4. Juni. bar

Skatturnier am Gründonnerstag

Eberschütz – Die Tischtennisabteilung des VfB Eberschütz lädt in diesem Jahr erneut zu ihrem Preisskatturnier ein, bei dem erfahrene Spieler ebenso wie Anfänger an den Start gehen können.

Das Turnier findet am Donnerstag, 2. April, ab 19.30 Uhr im Sporthaus der Diemeltalhalle statt. Zuschauer, die dem Kartensport zugetan und der Tischtennisabteilung freundschaftlich verbunden sind, sind ebenfalls willkommen.

Für Essen und Trinken wird gesorgt. mai

Hugenotten-Museum

Bad Karlshafen – Das Deutsche Hugenotten-Museum in Bad Karlshafen startet am Mittwoch, 1. April, in die neue Saison. Von April bis Oktober ist das Museum dienstags, mittwochs, freitags, samstags, sonntags und an Feiertagen von 11 bis 17 Uhr geöffnet, montags und donnerstags bleibt es geschlossen.
Am Karfreitag, 3. April, findet um 11.30 Uhr eine kostenlose Sonderführung durch den Museumsleiter Dr. Andreas Flick statt; es wird lediglich der Eintrittspreis erhoben. mai

Gesundheit ANZEIGE

NEU

Neues „Schlafwunder“ Magnesium?

Experten klären auf, was dahintersteckt und warum ein neuartiger Magnesium-Komplex jetzt in Deutschland für Aufsehen sorgt!

Magnesium ist der Trend aus den USA! Was viele hierzulande nicht wissen: Probleme im Schlaf können mit Magnesiummangel in Verbindung stehen. Logisch, dass nun auch zahllose Präparate auf den deutschen Markt schwemmen. Aber Vorsicht: Der Teufel steckt im Detail. Welches Präparat mit Magnesium dank einer speziellen Formel beim Einschlafen unterstützen kann, erfahren Sie hier.

Magnesium ist an über 300 verschiedenen Vorgängen im menschlichen Körper beteiligt.

Vielen ist bereits bekannt, dass Magnesium eine normale Muskelfunktion im Körper unterstützt.[1] Gerade Menschen, die im Schlaf durch Muskelkrämpfe gestört werden, sind auf eine ausreichende Magnesiumzufuhr angewiesen. Magnesium trägt auch zu einer normalen Funktion des Nervensystems bei[1], indem es die Reizweiterleitung zwischen Nervenzellen fördert und an der Bildung von Neurotransmittern wie Serotonin und Melatonin beteiligt ist. Außerdem fördert Magnesium eine normale psychische Funktion.[1] Wenn der Körper unter Stress viele Stresshormone wie Cortisol ausschüttet, führt dies zu schlechterem Schlaf. Wer regelmäßig unter Schlafproblemen leidet, sollte also seinen Magnesiumspiegel im Blick behalten.

Magnesium ist nicht gleich Magnesium

Wer glaubt, ein einfaches Präparat aus dem Supermarkt könne die nächtliche Erholung nachhaltig fördern, greift meist zur falschen Formel. Denn der Körper kann nicht jede Magnesiumverbindung gleich gut verwerten. Deshalb empfehlen Experten Magnesium-Komplexe – mehrere Magnesiumverbindungen, idealerweise ergänzt um Melatonin. Ein besonders wertvoller Baustein ist z. B. Magnesiumbisglycinat. Es enthält die Aminosäure Glycin, die als „beruhigende Aminosäure“ gilt. Zudem ist diese Verbindung besonders hochwertig und besticht mit einer hohen Bioverfügbarkeit.

Die Formel macht den Unterschied

Ein optimal abgestimmter Komplex aus ausgewählten Magnesiumformen ist eine wichtige Grundlage. Aber das reicht nicht aus! Auf dem deutschen Markt gibt es jetzt ein spezielles, neues Power-Präparat – entwickelt von Baldriparan, dem Nr. 1* Schlafexperten für pflanzliche Schlafhilfen in deutschen Apotheken. Mit Baldriparan Magnesium PLUS hat der Schlafexperte den Megatrend aus den USA nach Deutschland geholt. Baldriparan Magnesium PLUS kombiniert die hochwertigen Magnesiumformen Magnesiumbisglycinat, Trimagnesiumdicitrat und Magnesiumoxid.

Der Clou: Das Plus an Melatonin trägt nachweislich zur Verkürzung der Einschlafzeit bei.[2] So wird das Power-Magnesium zum alltagstauglichen und wissenschaftlich fundierten Einschlafbeschleuniger, der unterstützt, ohne abhängig zu machen.

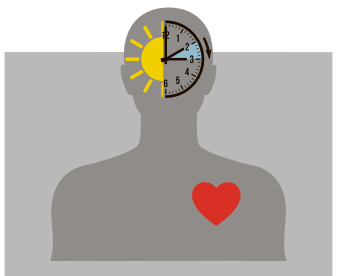

ACHTUNG ZEITUMSTELLUNG: Risikofaktor für die Herzgesundheit

Unsere „innere Uhr“ steuert alle Prozesse im Körper nach einem 24-Stunden-Muster. Wenn die Zeit umgestellt wird, gerät sie schnell aus dem Takt – und das kann die Gesundheit gefährden: Studien haben gezeigt, dass in den Tagen nach der Umstellung auf die Sommerzeit sogar die Herzinfarktrate signifikant steigen kann. Umso wichtiger ist es, in dieser Zeit den Schlaf zu priorisieren und die innere Uhr wieder einzutakten.

Für Ihre Apotheke:
Baldriparan
Magnesium PLUS
(PZN 19927389)

Exklusives Angebot für Sie:
Jetzt bis zu
13 % Rabatt* auf
Baldriparan Magnesium PLUS
sichern unter **baldriparan.de/rabatt**
*gilt beim Kauf mehrerer Produkte; gültig bis 06.04.2026

Baldriparan® Magnesium PLUS ist ein Nahrungsergänzungsmittel. • [1]Magnesium unterstützt die normale Muskelfunktion und trägt zu einer normalen Funktion des Nervensystems und der Psyche bei. • [2]Melatonin trägt dazu bei, die Einschlafzeit zu verkürzen. • *OTC Arzneimittel, Absatz nach Packungen, Insight Health MAT 01/2025

Wohlfühlklänge beim Konzert

Trio-Premiere überraschte singende Besucher in Hümme

Hümme – Ein paar Klaviertöne, gestrichene Kontrabassnoten, am Schlagzeug wird ein Becken leise in Schwingungen versetzt. Bald entwickelt sich aus den Klängen eine Melodie und schon soll das Publikum mitsingen. So schnell kann das gehen, wenn einer wie Aeham Ahmad am Klavier sitzt, der Publikum und Kollegen mit seinen Emotionen und seiner Spielfreude sofort für sich einnimmt und mitreißt.

Aeham Ahmad und Tobias Schulte (Schlagzeug) hatten im vergangenen Jahr eine CD aufgenommen und diese in 80 Konzerten in Europa vorgestellt. Jetzt spielten sie das Programm im Generationenhaus in Hümme – und es war trotzdem eine kleine Premiere: Zum ersten Mal war am Samstagabend der Kasseler Kontrabassist Till Spohr dabei. Und wenn es nach Ahmad geht, kann das auch in den nächsten 80 Konzerten so sein. Der satte Sound des klassischen Jazz-Klaviertrios und Spohrs solistische Akzente überzeugten das Publikum ebenfalls.

Die Einflüsse, die das Trio verschmolz, sind vielfältig. Mal waren Rhythmen und Harmonik jazzig, mal orientalisch. Grenzen gab es keine, dafür anhaltenden Wohlfühlklang. Auch der typische Stil des Kasseler Pianisten Edgar Knecht schwang mit, besonders bei „Gedankenfreiheit“, der Interpretation von „Die Gedanken sind frei“, die Knecht sowohl mit seinem Trio wie auch mit Aeham Ahmad aufgenommen hat.

Stark an den Drums: Tobias Schulte. FOTOS: M. LÖSCHNER

Sorgte am Bass für Unterhaltung: Till Spohr.

Erhielt am Klavier viel Beifall: Aeham Ahmad.

Das Publikum im ausverkauften Generationenhaus durfte auch hier natürlich mitsingen – und bei Schultes Solo staunen, wie aus dem Drumset ein Melodieinstrument wurde.

Einfache, eingängige Melodien faszinieren Ahmad und jede hat für ihn eine Geschichte oder Erinnerung. Neben der farbigen instrumentalen Ausleuchtung war es dann auch immer wieder die Stimmakrobatik Ahmads, die die Melodien emotional auflud bis zum höchsten, regelrecht aus seinem Körper herausgequetschten Ton.

Eine Melodie mit Geschichte und großen Emotionen gab es nach viel Applaus und Standing Ovations auch in der letzten Zugabe des Abends: Mit dem Titel „Joy“ jazzten sich Ahmad, Schulte und Spohr durch Beethovens „Ode an die Freude“, natürlich wieder mit Einlage zum Mitsingen. **MARKUS LÖSCHNER**

Sommerlaufzeit beim Lauftreff

Hofgeismar – Der Lauftreff der TSG Hofgeismar passt ab Dienstag, 7. April, seine Treffpunkte und Trainingsangebote an die Sommerlaufzeit an. Die regulären Termine finden dienstags um 18 Uhr und samstags um 15 Uhr statt. Treffen für Läufer und Nordic-Walker ist während der Sommerzeit dienstags und samstags am Parkplatz Kirschenplantage. Anfänger sind willkommen.

Für Läufer gibt es ein Zusatzangebot: Im zweiwöchigen Rhythmus bietet der Lauftreff donnerstags um 18 Uhr ein Intervalltraining im Angerstation in Hofgeismar an. In der zweiten Woche findet sonntags um 9 Uhr ein Grundlagen-Ausdauerlauf als Landschaftslauf statt. Die Termine sind auf der Homepage des Lauftreffs zu finden.

Wer sich vorab näher informieren möchte, kann sich an den Vorsitzenden Gerald Backofen wenden unter Telefon 01 73 28 60 886 oder per E-Mail an vorstand@lauftreff-hofgeismar.de mai

Weitere Informationen unter lauftreff-hofgeismar.de

Ruhebank erinnert an Jürgen Seitz

Schon länger hatten Radler und Wanderer die Ruhebank zwischen Bad Karlshafen und Würgassen vermisst. Jetzt wurde dort eine neue aufgestellt. Die alte Bank war morsch geworden. Deshalb hatte sie der frühere SPD-Ortsvereinsvorsitzende Jürgen Seitz in Absprache mit der Stadt abbauen lassen. Nach seinem Tod 2025 hat sich der SPD-Vorstand um Seitz' letzten Auftrag gekümmert. Die Karlshafener Zimmerei Lehnert baute die Bank und spendete sie. Sie steht wieder am Radweg. Zur Erinnerung gibt es Informationen zu Jürgen Seitz über einen QR-Code. tat

Ruhebank am Radweg nach Würgassen steht wieder bereit PRIVAT / NH

Coupon bitte per Post senden an: HNA Hessische/Niedersächsische Allgemeine Kundenservice · Frankfurter Straße 168 · 34121 Kassel

☐ **Ich bestelle die HNA 6 Wochen für nur 29,90 €.**
(Inkl. gesetzl. USt.)

6K26OS1S

Ich bestelle: ☐ das ePaper ☐ Print inkl. ePaper

Ich wähle einen 5-€-Gutschein von: ☐ ARAL ☐ dm

Das Abonnement soll beginnen: ☐ sofort ☐ ab _____

WEITERLESEN? JA – UND 125 EURO AUF MEIN KONTO!

☐ **Ja,** ich möchte im Anschluss die HNA für mindestens 24 Monate weiterlesen:
☐ **Print inkl. ePaper** – für derzeit 52,90 €/Monat.
(Inklusive gesetzl. USt./Postzustellung 56,10 €/Monat)
☐ **ePaper** – für derzeit 32,40 €/Monat. (Inklusive gesetzl. USt.)

Name, Vorname

Straße, Hausnummer

PLZ, Ort

Telefon Geburtsdatum

E-Mail (wichtig für ePaper-Nutzung)

Ich erteile der Verlag Dierichs GmbH & Co. KG ein SEPA-Lastschriftmandat.

IBAN

✗ Datum, Unterschrift (Kontoinhaber)

☐ Ich bin damit einverstanden, dass mich die Verlag Dierichs GmbH & Co. KG und das Ippen Media Redaktionsnetzwerk über weitere interessante Angebote per E-Mail und Telefon informieren. Die Zustimmung kann ich jederzeit per E-Mail an kundenservice@hna.de mit Wirkung für die Zukunft widerrufen. Weitere Informationen erhalten Sie in unserer Datenschutzerklärung.

✗ Datum, Unterschrift

Ein vergünstigtes Angebot der HNA kann nur alle 6 Monate in Anspruch genommen werden und wird an Haushalte innerhalb unseres Verbreitungsgebietes zugestellt, in denen es noch kein Abonnement gibt. Es besteht keine Möglichkeit, mein befristetes Zeitungsabonnement zu unterbrechen. Meine Mandatsreferenz erhalte ich mit dem Begrüßungsschreiben/SEPA-Mandat. Amtsgericht Kassel: HRA 6739
Unsere geltenden allgemeinen Geschäftsbedingungen finden Sie unter hna.de/agb

HNA

Jetzt bestellen:
hna.de/osternest 0800 203-4567 (gebührenfrei)

WIR MEISTERN ES FÜR SIE

Baumpflege-Hugk informiert

Baum- und Strauchschnitt ganzjährig möglich

Das Baumpflege-Team: Seit über 25 Jahren starker Partner in der Region Kassel und Umgebung.
FOTO: PRIVAT / REPRO: GITTA HOFFMANN

Das Team von Baumpflege-Hugk kennt sich mit Bäumen aus. Ob fachgerechte Baumpflege, Strauch- und Heckenschnitt, oder die Pflege und Neuanlage ganzer Gärten – hier wissen die Experten Rat.

Aktuell ist die Frage des zulässigen Schnittzeitpunktes immer wieder ein Thema. Daher will das Team von Baumpflege-Hugk hier einmal über die gesetzliche Lage informieren:

Generell ist es in der Zeit vom **1. März bis zum 30. September** verboten Sträucher und Bäume abzuschneiden (§39 Absatz 5 Satz 2 BNatschG). Weniger bekannt sind die hierzu geltenden Ausnahmen:

- Für Bäume gilt das Fällungs- und Rückschnittverbot in den betreffenden Monaten nur außerhalb gärtnerisch genutzter Grundflächen. Es gilt also z. B. für Straßenbäume, Bäume in der Feldflur oder Bäume auf Brachflächen. **Das Verbot gilt aber nicht für Haus- und Kleingärten** oder Grünanlagen (inkl. Friedhöfe und Sportplätze).
- **Form- und Pflegeschnitte** sind zulässig, aber nur dann, wenn sie schonend sind oder der Gesunderhaltung des Baumes dienen, was die Einhaltung fachlicher Empfehlungen bedeutet (ZTV-Baumpflege).
- Für **Hecken und Gebüsche** gilt das zeitweilige Rückschnittverbot überall außerhalb des Waldes. Ausnahmen sind schonende Form- und Pflegeschnitte zur Beseitigung des einjährigen Zuwachses.
- Bei allen Maßnahmen muss geprüft werden, ob eine **Baumschutzsatzung** vorliegt.
- Bei allen Maßnahmen müssen die **Artenschutzvorschriften** berücksichtigt werden (z. B. brütende Vögel in den Bäumen).
- **Verkehrssicherungsmaßnahmen** sind nach Absprache mit der Naturschutzbehörde jederzeit möglich, wenn sich die Bäume in einem derart akut verkehrsgefährdenden Zustand befinden, dass das Fällen bzw. der Rückschnitt keinen Aufschub bis zum Herbst dulden. Darüber hinaus gibt es Ausnahmen für bestimmte behördliche Maßnahmen, bei geringfügigem Gehölzaufwuchs, und für zulässige Bauvorhaben

Somit sind unter den genannten Voraussetzungen ganzjährig Schnittmaßnahmen möglich. Bei Rückfragen stehen die Baumexperten gerne per Mail oder telefonisch zur Verfügung. Auch lasen sich Fragen bei einen kostenlosen Beratungsgespräch vor Ort klären.

Weitere Informationen unter: www.baumpflege-hugk.de/faq/

Übrigens: Baumpflege Hugk ist ein anerkannter Ausbildungs-Betrieb für Garten- und Landschaftsbau. Ebenfalls werden weiterhin motivierte Kollegen gesucht. Wer sich für diesen Beruf interessiert, kann sehr gerne Kontakt mit dem erfahrenen Team aufnehmen. zgi

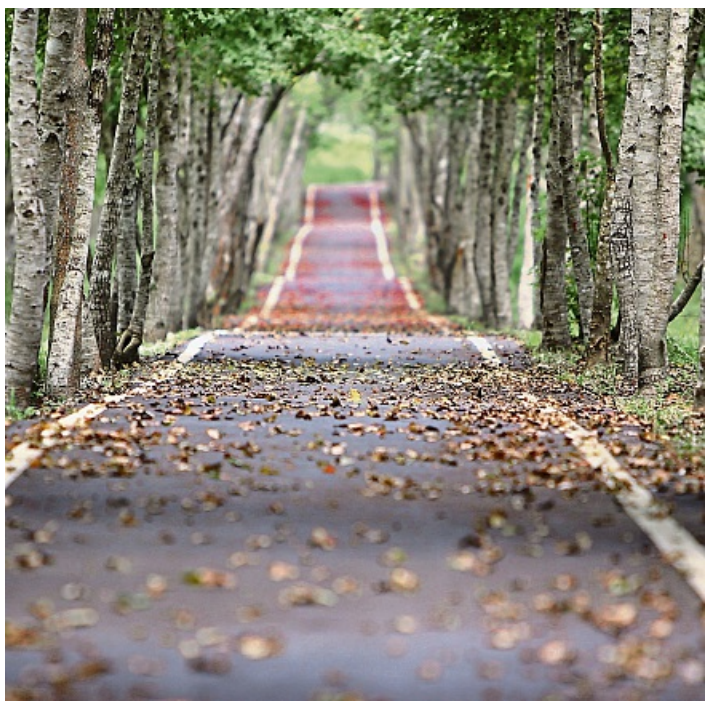

Das Fällungs- und Rückschnittverbot vom 1. März bis zum 30. September gilt nur außerhalb gärtnerisch genutzter Grundflächen z. B. für Straßenbäume. FOTO: PIXABAY/UNIQUEDESIGN52

Tagespflege
Hofgeismar
Evangelische Altenhilfe
Gesundbrunnen

Kostenloser Schnuppertag und Beratung für Angehörige zuhause! Rufen Sie uns einfach an.

05671 882-139

hofgeismar.gesundbrunnen.org

Diakoniestation
Hofgeismar
Evangelische Pflegedienste
Gesundbrunnen

Pflege zuhause? Wir helfen!
Kontaktieren Sie uns für ein Beratungsgespräch nach § 37,3 SGB XI.

05671 882-700

hofgeismar.gesundbrunnen.org

Stellenangebote

Auf meiner Route bin ich CHEF

die-Zusteller

www.die-zusteller.de

Samstags noch nichts vor?
Jetzt als **Zusteller (m/w/d) deiner Wochenzeitung** vor Ort bewerben und Chef:in werden in:

- **Bad Karlshafen** Helmarshausen
- **Breuna** Oberlistingen Stadt
- **Calden** Stadt
- **Grebenstein** Stadt
- **Immenhausen** Stadt
- **Naumburg** Altenstädt
- **Wesertal** Gewissenruh Gieselwerder Lippoldsberg
- **Wolfhagen** Ippinghausen

(Mindestalter 13 Jahre)

Heimat Nachrichten-Vertrieb:
0561 203-1175 WhatsApp 0151 61666277

Verschiedenes

Kleiner Malerbetrieb übern. günstig mit Gerüst, **Hausanstriche** zum **Festpreis** und **Isolier-Putze.** Fa. Stüber **Tel. 05572 7179**

Zeitunglesen heißt informiert sein

Ersatzteile & Zubehör

Gebrauchte Autoteile

Wulfhorst Autoverwertung
Zertifizierte Autoverwertung

Keggenriede 1
34434 Borgentreich

www.autoteile-shop.nrw

05643 9492380 0173 3150715
Ankauf von Alt-, Export- & Unfallfahrzeugen aller Art

Auto-Ankäufe

Ibrahim Automobile

Suche Auto für Export

... viele Kilometer
... Unfall oder Motorschaden
... ohne TÜV/AU
... 24 Std. erreichbar, auch SMS und WhatsApp

Tel. 0172 5635428

Kaufe Wohnmobile + Wohnwagen Tel. 03 94 4 - 36 16 0 - www.wm-aw.de. **Fa.**

Verkauf

Waschmaschinen, Herde, Trockner, Gefrierkombis usw., Neugeräte als B-Ware oder GEBRAUCHTE
Fa. TM-Store, Zur Tintenmühle 3,
34466 Wolfhagen-Ippinghausen, 05692 9939472
Mo.–Fr.: 10–18 Uhr, Sa.: 9–14 Uhr, **www.tm-store.de**

Ankauf

Ankauf Flohmarktartikel, Haushaltswaren, Werkzeuge u. v. m., auch größere Mengen Telefon 0173 2650986

Eisenbahnen, Autos, Zubehör kauft:
Raabe's Spielzeugkiste, Wilhelmsthaler Str. 11, 34379 Calden, Telefon 05674 8234317

KAUFE Möbel , Klamotten, Lederwaren, uvm. ☎ **0176 1642 7416**

Landwirtschaft&Forsten

Trockenes Buchenbrennholz
Telefon 05684 931670

Brennholz Buche und Eiche 60 € srm
25/30 cm, mit Lief. Tel. 0176 62681914

Immowelt

Suche Häuser
von privat
06625-1820
Immobilien-Sofortkauf.de

Bekanntschaften

Elvira, 67 J., hübsche, gepflegte Witwe, lebensfroh u. mobil, koche gern, halte Haus u. Garten in Ordnung u. genieße ruhige, harmonische Tage. Allein macht vieles weniger Freude. Sind Sie auch verwitwet? Dann könnten wir einander guttun. Alter unwichtig, Herzenswärme zählt. Kostenl. Anruf, Pd-Seniorenglück **Tel. 0800-7774050**

Kerstin, 62 J., attraktiv, mit schlank-weibl. Figur, naturliebend, häuslich u. von ruhiger, angenehmer Art. Die Abende u. Wochenenden allein zu verbringen ist schlimm. Die Wohnung ist leer, niemand da, mit dem man sprechen kann. Geht es Dir genauso? Dann ruf üb. PV an, damit wir uns kennenlernen können. **Tel. 0176-45891543**

Hübsche blonde Witwe, 73 J., familiär unabhängig u. oft allein. Wünsche mir Zweisamkeit, sich gemeins. an den schönen Dingen des Lebens erfreuen. Ich pflege gerne den Garten u. habe Freude am Kochen. Würde mein schönes Zuhause auch aufgeben u. zu Ihnen kommen. Alles Weitere bei einer Tasse Kaffee. PV **Tel. 0176-56841872**

Birgit (60) blond, hübsch u. schlank. Bin naturliebend, unkompliziert u. auch bereit umzuziehen. Große Ansprüche habe ich nicht. Suche üb. PV einen ganz normalen Mann, Alter egal, der es ehrlich meint. **Tel. 0176-57606003**

Familienanzeigen

Wir feiern am 1. April 2026 unsere

Goldene Hochzeit

Gratulanten sind an diesem Tag in der Zeit von 15.30 bis 17.30 Uhr im Dorfgemeinschaftshaus Hombressen herzlich willkommen.

50

Erna und Dittmar Köster

Zur Goldhochzeit die besten Wünsche!

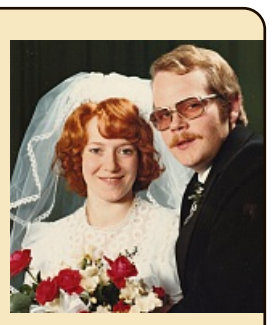

Liebe Erna, lieber Dittmar,
wir wünschen euch zu eurem Ehrentag alles Glück dieser Welt.
Mögt ihr in den nächsten Jahren genauso glücklich sein wie heute.

Es gratulieren
Markus und Katrin mit Wilko und Marlo
Miriam und Matthias mit Bennet und Lorena

Hombressen, den 1. April 2026

Irina und Ralf

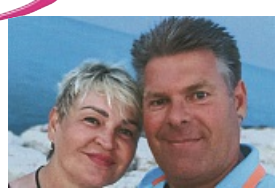

geben sich am 30.3.2026 auf dem Standesamt Liebenau das Jawort.
Dazu wünschen wir ihnen viel Glück auf ihrem neuen Lebensweg.

Es freuen sich mit euch
Renate und Rudi

Niedermeiser, den 30.3.2026

Veranstaltungen

gesund|leben

Besuchen Sie die Messe für ein gesundes und aktives Leben!

18.04. und 19.04.2026
Kongress Palais Kassel

Mit Vorträgen, Fitnesskursen und Infoständen u.a. zu:
ein starker Rücken **mentale Gesundheit** **ausgewogene Ernährung**

Tickets unter:
gesundleben-messe.de
TICKETS & INFOS

Präsentiert von: HNA Medienpartner: hr INFO

Es ist so schwer, es zu verstehen, dass wir uns nicht mehr wiedersehen.
Hart war der Schlag und tief der Schmerz, als still stand dein liebes Herz.
In unsere Erinnerung schließen wir dich ein, du wirst immer bei uns sein.

Wir haben unser Liebstes verloren.

John Daniel

* 14.03.2003 – † 15.03.2026

Mama und Papa
Kevin und Laura
Julika
Großeltern
und Verwandte

Die Trauerfeier findet im Kreis der Familie und Kollegen statt.
Von Beileidsbekundungen am Grab bitten wir abzusehen.
Nach der Beisetzung gehen wir in aller Stille auseinander.

NACHRUF

Die Firma KREBS & RIEDEL Schleifscheibenfabrik
trauert um den ehemaligen Mitarbeiter

John Daniel

der am 15. März 2026 im jungen Alter von 23 Jahren von uns gegangen ist.
Die Nachricht von seinem plötzlichen Tode hat im ganzen Unternehmen
große Betroffenheit und tiefe Trauer ausgelöst.

Herr Daniel trat August 2021als Auszubildener in das Unternehmen ein
und legte seine Abschlussprüfung zum Zerspanungsmechaniker
im Januar 2025 mit gutem Erfolg ab.

Wir lernten Herrn Daniel als überaus engagierten und pflichtbewussten
Mitarbeiter und geschätzten Kollegen mit viel Potenzial und
Persönlichkeit kennen und hätten ihn gern bei seiner bevorstehenden
Weiterbildung zum Industriemeister begleitet und tatkräftig unterstützt.

Unser Mitgefühl gilt seiner Familie
und allen Angehörigen.

Gesellschafter und Geschäftsführung
Betriebsrat und Belegschaft

KREBS & RIEDEL
Schleifscheibenfabrik GmbH & Co. KG

Von ganzem Herzen dankt euch,
liebe Helfer,
Familie Daniel für euren unermüdlichen
Einsatz bei der Suche nach **John.**

Wir sind überwältigt von der
Hilfsbereitschaft und Unterstützung
in dieser schweren Zeit.

Der Tod ist wie ein Horizont,
dieser ist nichts anderes
als die Grenze
unserer Wahrnehmung.

John Daniel

Ein Mensch, der uns ans Herz gewachsen ist - geformt
und gewachsen in den Jahren des Zusammenhalts
in unserer Abteilung der Instandhaltung.

Viel zu früh mussten wir ihn gehen lassen.

Mit großen Zielen vor Augen, voller Energie, Humor
und Kollegialität bleibt er in unseren Herzen und
Erinnerungen lebendig.

Wir verlieren nicht nur einen geschätzten Kollegen,
sondern auch einen guten Freund.

In stillem Gedenken

Deine Kollegen
der Instandhaltung

Statt Karten

Man sieht die Sonne langsam untergehen
und erschrickt doch, wenn es plötzlich dunkel ist.

Wilfried Busch

* 05.02.1939 † 22.02.2026

DANKE
sagen wir allen, die mit uns Abschied genommen und ihre Anteilnahme durch vielfältige Weise zum Ausdruck gebracht haben.

Im Namen aller Angehörigen
Ingrid Busch
und Kinder

Helmarshausen, im März 2026

Bestattungen
Willy Humburg & Sohn
Erd-, Feuer-, See- und
Friedwald-Bestattungen
Erledigung sämtlicher Formalitäten • Überführungen • Trauerraum

Oberer Graben 1 • 34369 Hofgeismar • Tel. 0 56 71 / 28 07
Email: tischlerei-bestattungen-humburg@web.de
www.bestattungen-humburg.de

Eine Familien-Anzeige
in unserer Zeitung erreicht alle Freunde
und Bekannte.

Alles was ihr tut, geschehe in Liebe.
1. Kor. 16, 14

Rüdiger Jung

* 3. 9. 1943 † 18. 3. 2026

In Liebe und Dankbarkeit

Ingrid
Christoph und Alexandra mit Julius und Sophia
sowie alle Angehörigen und Freunde

Die Urnenbeisetzung findet im
engsten Familienkreis statt.

Und meine Seele spannte weit ihre Flügel aus, flog durch die stillen Lande, als flöge sie nach Haus.

Niemand, wusste so viel wie du. Du warst ein Menschenfreund. Nicht mehr mit dir reden, dich fragen und umarmen zu können, tut weh. Doch wir sind dankbar für die Zeit, die wir mit dir verbingen durften und dafür, dass du Ruhe gefunden hast.
Denn was man tief im Herzen trägt, kann man nicht durch den Tod verlieren.

Willi Bohle

* 30. 12. 1939 † 12. 3. 2026

Deine Familie

Marion und Georg mit Lisa, Simon und Anna
Carmen und Dieter
Claus und Peter mit Cedric, Selina und Andre mit Mats
Uwe und Meike mit Pascal, Marcel und Annika

Zwergen / Niedermeiser, im März 2026

Die Trauerfeier mit anschließender Urnenbeisetzung findet am 2. April 2026 um 14 Uhr auf dem Friedhof in Niedermeiser statt.

Anstelle zugedachter Blumen und Kränze, bitten wir um eine Spende an: Deutsche Kinderkrebs-stiftung, IBAN: DE04 3708 0040 0055 5666 16

Wer mir vertraut, wird leben, auch wenn er stirbt.
Und wer lebt und sich auf mich verlässt, wird niemals sterben.

Johannes 11, 25

Besondere Ehrung für Isabelle Gobrecht

Feuerwehr Helmarshausen zeichnet Mitglieder aus und wählt Vorstand neu

Helmarshausen – Die Feuerwehr Helmarshausen hat bei ihrer Jahreshauptversammlung den Vorstand neu gewählt und Mitglieder geehrt. Laut Mitteilung ist der Vorstand nahezu vollständig im Amt bestätigt worden. An der Spitze hat es einen Tausch der Funktionen gegeben: Markus Rudolff, bisher stellvertretender Vorsitzender, ist zum Vorsitzenden gewählt worden, während Matthias Strutzke künftig das Amt des Stellvertreters übernimmt.

Für langjährige Vereinszugehörigkeit sind Wilfried Hohmeister und Dieter Sander für jeweils 60 Jahre, Wolfgang Becher für 50 Jahre sowie Christiane Wiesensee für 25 Jahre geehrt worden. Als „Feuerwehrfrau des Jahres“ ist Isabelle Gobrecht ausgezeichnet worden. Die Auszeichnung würdigt ihren besonderen Einsatz und ihre Verlässlichkeit im vergangenen Jahr, teilt die Feuerwehr mit. mai / ter

Als Feuerwehrfrau des Jahres wurde Isabelle Gobrecht (Zweite von links) ausgezeichnet. Mit im Bild (von links) Wehrführer Andreas Hohmeister, Vorsitzender Markus Rudolff, Christiane Wiesensee (25 Jahre Mitglied), der stellvertretende Vorsitzende Matthias Strutzke, Wolfgang Becher (50 Jahre), Wilfried Hohmeister (60 Jahre). FOTO: FEUERWEHR HELMARSHAUSEN / NH

KLARE Fleischerei

Wo gutes Fleisch ein Zuhause hat

34434 Borgentreich-Bühne – Bindgarten 5
Tel. 05643 592 · Fax 05643 8653
info@fleischereiklare.de · www.fleischereiklare.de

Vorbehaltlich Druckfehler und Irrtümer

Osterangebot vom 31.03. bis 04.04.2026

Genuss aus der Region! Eigene Limousin-Rinderzucht, hausgemachte Fleisch- und Wurstwaren aus eigener Schlachtung und Verarbeitung. Unsere Specialcuts vom Limousin Rind und Strohschwein, auch dry aged!

Limousin Rinderbraten	100 g €	1.79
Limousin Rib-Eye- und Roastbeef am Stück	100 g €	2.99
Limousin Rinderfilet am Stück	100 g €	3.99
Grill- und Gärtnerbraten vom Nacken	100 g €	0,99
Sahne-, Joghurt- und Gyrosbraten vom Kotelett	100 g €	1.09
Schweinefilet natur	100 g €	1.39
Hausmacher Mett gewürzt	100 g €	0.79
Bauern Mettwurst Lehmkammer gereift, mehrfach Gold	Stück €	10.00
Frischwurst Aufschnitt verschiedene Sorten	100 g €	1.19
Kochschinken- & Bratenaufschnitt verschiedene Sorten	100 g €	1.39

Unser Festtagszauber zu Ostern!
Nur Abholung Karsamstag, 04.04.2026

10 gebratene Rouladen mit Soße, nach Art des Hauses	nur €	75.00
Rouladen-Menü für 10 Personen 10 Rouladen mit Soße dazu Knödel und Rotkohl	nur €	125.00
Grill-Medaillon-Menü für 10 Personen, Medaillons mit Pfefferrahmsoße dazu Gratin, Kaisergemüse mit Hollandaise	nur €	115.00
Schnitzel-Menü für 10 Personen 20 Schnitzel mit 2 Soßen dazu Gratin, Kaisergemüse mit Hollandaise	nur €	115.00
Hähnchenbrust-Menü für 10 Personen, Hähnchenbrust gegrillt mit Currysoße dazu Gratin, Kaisergemüse mit Hollandaise	nur €	115.00

Die Bestellung erfolgt über unsere Website unter www.fleischereiklare.de • Sie können auch 5er Einheiten bestellen.

Wir braten für Euch! Donnerstag, 2. 4. ab 11.00 Uhr
Haxen, Schnitzel XL und ½ Hähnchen
Wir bitten um Vorbestellung bis Mittwoch 18.00 Uhr Stück € 2.99

Gründonnerstag, 02.04. von 7–18 Uhr durchgehend geöffnet!

Ostern ist ein Anlass, um allen für die langjährige Treue Danke zu sagen. Wir wünschen allen schöne Feiertage. Familie Uwe Klare mit allen Mitarbeitern

Öffnungszeiten: Karfreitag geschlossen I Mo. Ruhetag I Di.–Mi.: 7.30 –13.00 Uhr + 15.00–18.00 Uhr I Sa. 7.00–13.00 Uhr

Angebotswochen bei Firma Stieb

30 Jahre Erfahrung
+ zuverlässig
+ termingerecht
+ mit Garantie

Dach- und Fassadensysteme

Unter dem Steinbruch 36 • 34123 Kassel
Mobil 0162 2124115
Büro 0561 81506952
– Wir freuen uns auf Ihren Anruf!
www.dach-fassade-stieb.de
E-Mail: info@dach-fassade.de

Sichern Sie sich ab jetzt 30 % Frühlingsrabatt!

PREISVERGLEICH LOHNT SICH!

auch Innenausbau

Dach- und Fassadensanierung, auch Dachreparaturen, Dachbeschichtung, Flachdachsanierung, Innenausbau, Fachwerkrenovierung und Reinigung von Photovoltaikanlagen. Aggressive Sonneneinstrahlung, sauerer Regen, Industrieabgase, Schnee und Eis beeinträchtigen im Laufe der Zeit Aussehen und Schutzwirkung Ihres Daches. Algen und Moosbewuchs sind die Folge. Das Dach wird porös, Wasserschäden können auftreten. Die volle Funktionsfähigkeit ist nicht mehr gewährleistet, obwohl der Ziegel noch in Ordnung erscheint.

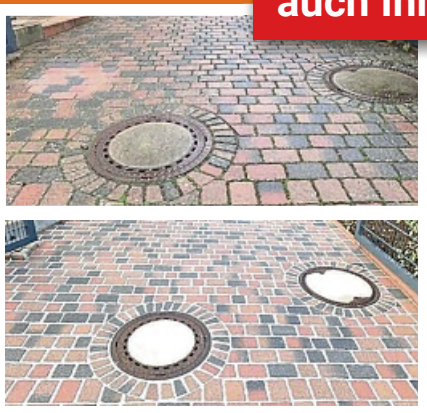

Nachdem die Steinfläche porentief gereinigt und imprägniert worden ist, werden die Fugen mit einem speziellen Kunstharzmörtel verfugt. Für einen langanhaltenden Schutz gegen Unkraut und Ameisen.

Die Vorteile einer Kunstharzversiegelung:
- ✓ Kein Unkraut mehr in den Fugen
- ✓ Kein Auswaschen der Fugen durch Regen
- ✓ Keine Abrutschen des Fahrradständers in die Fuge
- ✓ Keine Unfallgefahr mit Stöckelschuhen
- ✓ Keine Leerräume durch Fugenmaterial
- ✓ Keine unschönen Zementschleier
- ✓ Keine Ameisen mehr
- ✓ Wasserdurchlässig
- ✓ Wahlweise 3,5 bis 7,5 t belastbar

Die Fassade wird mit einem Breitstrahler porentief sauber gemacht, auf Risse geprüft und verdichtet. Putzarbeiten ausgebessert. Anschließend putzschonend grundiert und dann zwei mal gestrichen.

Flachdachsanierung

Auch Fachwerkhäuser sind bei uns in guten Händen.

AUFGEPASST!!! Werbewochen bei Firma Stieb – Kassel
Wir sind hessenweit für Sie unterwegs. Gerne erstellen wir Ihnen ein kostenloses, unverbindliches Angebot vor Ort.