

Bekämpfung der Afrikanischen Schweinepest bei Wildschweinen

Gebietsfestlegung der Infizierten Zone und Festlegung der Seuchenbekämpfungsmaßnahmen innerhalb dieser Restriktionszone

In der oben genannten Angelegenheit ergeht folgende

Allgemeinverfügung:

I. Gebietsfestlegung

Zum Schutz gegen die Afrikanische Schweinepest bei Wildschweinen wird folgende Sperrzone festgelegt:

1. Eine Infizierte Zone. Die Außengrenze der Infizierten Zone ist in dem folgenden Kartenausschnitt als Linie dargestellt sowie detailliert über die Internetseite des Main-Taunus-Kreises (www.mtk.org) oder direkt über den Link <https://visualgeoserver.fli.de/visualize-this-map/03313E9943EA5F058CC0189A14F13962091EC47CB9CB5A16640ED4C3DBBCE730> abrufbar und betrifft ganz oder teilweise die Gemeinden:

Hochheim am Main, Flörsheim am Main, Hattersheim am Main, Kriftel sowie Hofheim am Taunus

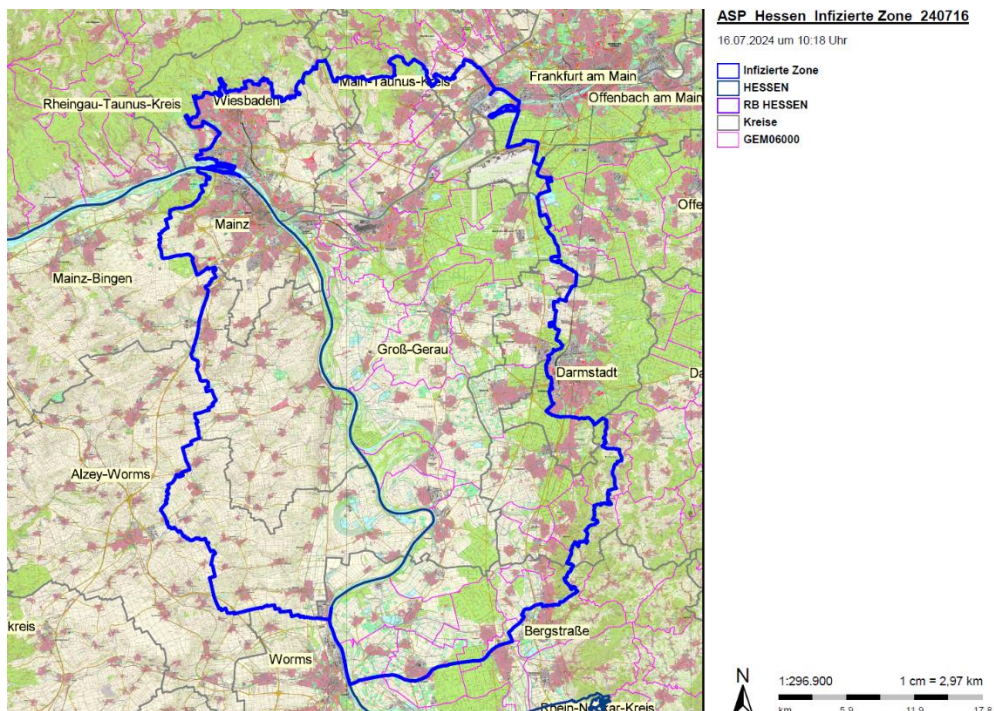

II. Festlegung der Maßnahmen in der Infizierten Zone

1. In der Infizierten Zone gelten die folgenden Anordnungen:

1.1. Allgemeine Maßnahmen

- 1.1.1. Das Verbringen von lebenden Wildschweinen innerhalb der Infizierten Zone sowie aus der Infizierten Zone heraus ist verboten.
- 1.1.2. Das Verbringen von in der Infizierten Zone erlegten Wildschweinen, hieraus gewonnenem Fleisch, Fleischzubereitungen, Fleischerzeugnissen und sonstigen Neben- und Folgeprodukten innerhalb der Infizierten Zone sowie aus der Infizierten Zone heraus ist verboten.
- 1.1.3. Für das gesamte Gebiet der Infizierten Zone wird eine Leinenpflicht für Hunde in Wald und Feld angeordnet.
- 1.1.4. Veranstaltungen mit Schweinen (wie beispielsweise Messen, Versteigerungen usw.) sind in der Infizierten Zone untersagt.
- 1.1.5. Grundstückseigentümer und Grundstücksbesitzer haben das Betreten ihrer Grundstücke in der freien Landschaft und in den unmittelbar daran angrenzenden Bereichen in Ortslagen durch
 - a) Beauftragte des Amtes für Verbraucherschutz und Veterinärwesen des Landrates des Main-Taunus-Kreises und diese begleitende, waffentragende Personen zum Zwecke der Suche von Kadavern von Wildschweinen mit Suchhunden oder
 - b) beauftragte Personen des Amtes für Verbraucherschutz und Veterinärwesen des Landrates des Main-Taunus-Kreises, die Drohnen zu diesem Zweck steuern zu dulden.
- 1.1.6. Radfahren, Reiten, Fußgängerverkehr und das Fahren mit Krankenfahrstühlen ist im Waldgebiet der in Ziffer I.1. bestimmten Infizierten Zone zu Zwecken der Erholung ausschließlich auf befestigten und naturfesten Waldwegen sowie gekennzeichneten Rad-, Reit- und Wanderwegen gestattet, die jeweils von Waldbesitzerinnen und Waldbesitzern oder mit deren Zustimmung angelegt oder gekennzeichnet wurden.

1.2. Wildschweine / Jagd betreffende Maßnahmen

- 1.2.1. Es gilt ein Jagdverbot. Davon ausgenommen sind:
 - a) die Einzeljagd, auch auf Wildschweine, in einem zu den Gemarkungen der Städte Hochheim am Main, Flörsheim am Main und Hattersheim am Main zählenden Gebiet nördlich des Mains und westlich der Bundesautobahn 3 (BAB 3) und südlich der Bundesautobahn 66 (BAB 66). Erlegte Wildschweine sind durch die Jagd Ausübungsberechtigten nach vorheriger Ankündigung bei dem Amt für Verbraucherschutz und Veterinärwesen des Landrates des Main-Taunus-Kreises, Nordring 33, 65719 Hofheim am Taunus, veterinaerwesen@mtk.org, der Kadaversammelstelle des Main-Taunus-Kreises zuzuführen. Da eine Verwertung der erlegten Wildschweine durch die Jagd Ausübungsberechtigten nicht zulässig ist, wird auf Antrag eine Aufwandsentschädigung in Höhe von 150 EUR je erlegtem Wildschwein gewährt. Der Antrag ist ebenfalls bei dem Amt für Verbraucherschutz und Veterinärwesen des Landrates des Main-Taunus-Kreises, Nordring 33, 65719 Hofheim am Taunus, veterinaerwesen@mtk.org, zu stellen. Die Aufwandsentschädigung wird nur einmal pro in dem genannten Gebiet erlegtem Wildschwein gezahlt.
 - b) die Nachsuche von Unfallwild oder krankgeschossenem Wild, jeweils mit Kadaversuchhunden oder Drohnen,
 - c) das Ausbringen von Kirrmaterial und das Anlegen von Kirrstellen, jeweils nach näherer Bestimmung des Amtes für Verbraucherschutz und Veterinärwesen des Landrates des Main-Taunus-Kreises,
 - d) die Anlage und der Einsatz von Saufängen nach näherer Bestimmung des Amtes für Verbraucherschutz und Veterinärwesen des Landrates des Main-Taunus-Kreises,

- e) das Erlösen von bei der Suche nach Kadavern gefundenem schwerkranken Wild im Rahmen des § 22a Abs. 1 Bundesjagdgesetz (BJagdG) sowie die Erlegung von angreifenden Wildschweinen durch die jeweiligen Jagd ausübungs berechtigten oder jeweiligen Inhaber von Jagderlaubnissen, sowie die bei der Kadaversuche tätigen Personen, die jeweils von dem Amt für Verbraucherschutz und Veterinärwesen des Landrates des Main-Taunus-Kreises damit beauftragt wurden.
- 1.2.2. Jedes verendet aufgefundene Wildschwein ist dem Amt für Verbraucherschutz und Veterinärwesen des Landrates des Main-Taunus-Kreises, Nordring 33, 65719 Hofheim am Taunus, veterinaerwesen@mtk.org, unverzüglich unter Angabe des genauen Fundortes (wenn möglich mit GPS-Daten) zu melden. Die Kennzeichnung, Probenahme, Bergung und unschädliche Beseitigung der Wildschweine obliegen ausschließlich dem vom Main-Taunus-Kreis bestimmten Personal.
- 1.2.3. Verendet aufgefundene Wildschweine oder deren Teile sowie Gegenstände, mit denen Wildschweine in Berührung gekommen sein können, dürfen nicht in einen Betrieb mit Schweinehaltung verbracht werden.
- 1.2.4. Jagd ausübungs berechtigten, Grundeigentümer und Grundbesitzer haben in ihren Revieren die Erlegung von Wild nach Maßgabe der Nr. 1.2.1., Buchst. d) durch die dort genannten anderen Personen zu dulden. Sie sind von einer erfolgten Erlegung im Nachgang unverzüglich zu unterrichten.

1.3. Schweinehaltende Betriebe betreffende Maßnahmen

- 1.3.1. Halter von Schweinen teilen dem Amt für Verbraucherschutz und Veterinärwesen des Landrates des Main-Taunus-Kreises, Nordring 33, 65719 Hofheim am Taunus, veterinaerwesen@mtk.org, unverzüglich
 - a) die Anzahl der gehaltenen Schweine unter Angabe ihrer Nutzungsart und ihres Standorts,
 - b) verendete oder erkrankte, insbesondere fieberhaft erkrankte Schweine mit.
- 1.3.2. An den Ein- und Ausgängen jeder Schweinehaltung sind geeignete, jederzeit funktionsfähige Desinfektionsmöglichkeiten für Schuhwerk und Hände einzurichten.
- 1.3.3. Futter und Einstreu sowie alle Gegenstände und Geräte, die mit Schweinen in Berührung kommen können, müssen für Wildschweine unzugänglich aufbewahrt werden.
- 1.3.4. Verendete und erkrankte, insbesondere fieberhaft erkrankte Schweine, bei denen der Verdacht auf Afrikanische Schweinepest nicht ausgeschlossen werden kann, sind im Hessischen Landeslabor (LHL) virologisch auf Afrikanische Schweinepest hin untersuchen zu lassen.
- 1.3.5. Es ist verboten, Schweine aus Betrieben in der Infizierten Zone zu verbringen.
- 1.3.6. Schweine dürfen auf öffentlichen oder privaten Straßen nicht getrieben werden. Das Treiben auf ausschließlich betrieblichen Wegen innerhalb eingezäunter Areale ohne Nutzung öffentlicher oder nicht betrieblicher privater Wege ist zulässig.
- 1.3.7. Es ist verboten, Erzeugnisse, die von Schweinen gewonnen wurden, die in der Infizierten Zone gehalten wurden, in andere Mitgliedsstaaten oder Drittländer zu verbringen.
- 1.3.8. Samen, Einzellen und Embryonen, die zur künstlichen Fortpflanzung bestimmt sind, und von Schweinen stammen, die in der Infizierten Zone gehalten wurden, dürfen nur innerhalb der Infizierten Zone verbracht werden.
- 1.3.9. Frisches Fleisch und Fleischerzeugnisse, einschließlich Tierdarmhüllen, das beziehungsweise die von Schweinen gewonnen wurden, die in der Infizierten Zone gehalten wurden, dürfen nur innerhalb dieser Sperrzone verbracht werden.
- 1.3.10. Hunde dürfen das Betriebsgelände nur unter Aufsicht verlassen.
- 1.3.11. Tierische Nebenprodukte, einschließlich Gülle, die von in der Infizierten Zone gehaltenen Schweinen stammen, dürfen nur innerhalb dieser Sperrzone verbracht werden. Die zuständige Behörde kann auf Antrag Ausnahmen von den Ziffern 1.1.2., 1.3.5., 1.3.7., 1.3.8., 1.3.9. und 1.3.11. genehmigen.

1.4. Landwirtschaftliche Bewirtschaftung von Feldern betreffende Maßnahmen

- 1.4.1. Für Eigentümer, Bewirtschafter, Pächter oder Besitzer eines landwirtschaftlichen Grundstücks innerhalb der Infizierten Zone wird die Nutzung der Flächen mit folgender Maßgabe eingeschränkt:
- 1.4.1.1. In Sonderkulturen (darunter unter anderem Zwiebeln, Kartoffeln, Rüben, Spargel, Erdbeeren, Rebland sowie alle weiteren Gemüse, Kräuter und Obstanlagen einschließlich Streuobst sowie Nussbaumanlagen (ohne Mahd) und Zierpflanzen) können bis auf Weiteres alle auf diesen Flächen vorgesehenen Bearbeitungsschritte einschließlich maschinelle Ernte und Pflanzenschutzmaßnahmen vorgenommen werden.
 - 1.4.1.2. In der Infizierten Zone sind alle Bodenbearbeitungs- und Pflanzenschutzmaßnahmen im Maisanbau zulässig bis zu einer Höhe von 1,50 m. Ab einer Höhe von 1,50 m sind diese nur gestattet, soweit die Fläche mit Drohnen überflogen wurde oder eine persönliche Inaugenscheinnahme erfolgt ist und keine Wildschweine oder Kadaver gesichtet wurden.
 - 1.4.1.3. In Flächen mit Ölsaaten, Getreide, Gemenge sowie Eiweispflanzen und Leguminosen einschließlich aller bodendeckenden Kulturen, die keinen unmittelbaren Blick auf den Boden erlauben, sind maschinelle Bearbeitungsmaßnahmen und Ernten nur gestattet, soweit die Fläche mit Drohnen überflogen wurde oder eine persönliche Inaugenscheinnahme erfolgt ist und keine Wildschweine oder Kadaver gesichtet wurden.
 - 1.4.1.4. Pflanzenschutzmaßnahmen mit Drohnen oder nach persönlicher Inaugenscheinnahme der betroffenen Flächen sind in allen Kulturen erlaubt.
 - 1.4.1.5. Im Fall, dass die Drohnensuche oder die persönliche Inaugenscheinnahme ergeben hat, dass sich Wildschweine auf der Fläche aufhalten, darf nicht gemäht werden. Es ist ein neuer Termin für die Drohnensuche beziehungsweise persönliche Inaugenscheinnahme und Ernte festzulegen.
 - 1.4.1.6. Die Verwendung jeglichen Ernteguts (Stroh, Heu und Getreide) aus daraus gewonnener Produkte aus der Infizierten Zone in Schweinehaltungsbetrieben ist ausgeschlossen, es sei denn, diese werden im Fall Stroh, Gras und Heu für mindestens sechs Monate und im Fall Getreide und sonstigem Erntegut mindestens 30 Tage vor der Verwendung für Wildschweine unzugänglich gelagert oder einer Hitzebehandlung für mindestens 30 Minuten bei 70°C unterzogen.
 - 1.4.1.7. Die Verwendung von Erntegut und daraus gewonnener Produkte aus der Infizierten Zone ist zulässig, wenn ein Ernteverfahren angewendet worden ist, das eine Aufnahme von Wildschweinkadaverteilen (z.B. Teildrusch) ausschließt, oder das Erntegut und Folgeprodukte während des Verarbeitungsprozesses für mindestens 30 Tage im Fall von Getreide und sonstigem Erntegut sowie sechs Monate im Fall von Stroh, Gras und Heu vor dem Inverkehrbringen gelagert worden ist oder vor dem Inverkehrbringen einer Hitzebehandlung für mindestens 30 Minuten bei 70°C unterzogen worden ist.
 - 1.4.1.8. Jegliches Erntegut, bei dem eine Verwendung auf einem Schweinehaltungsbetrieb ausgeschlossen ist, kann ohne Lagerung oder Hitzebehandlung verwendet werden.
 - 1.4.1.9. Bis auf Weiteres können sämtliche, auch maschinelle Maßnahmen, die nach erfolgter vollständiger Ernte (z.B. Umbruch, weitere Bodenbearbeitung, Nachsaat) auf Flächen nach den Ziffern 1.4.1.2. und 1.4.1.3. vorgenommen werden sollen, erfolgen.
 - 1.4.1.10. Unter Beachtung der Vorgaben der aktuellen Düngeverordnung können Schweine-Gülle und Schweine-Mist aus Ställen innerhalb der Infizierten Zone auf Flächen innerhalb der Infizierten Zone ausgebracht werden. Unter Beachtung der Vorgaben der aktuellen Düngeverordnung können Gülle und Mist von Nutztieren außer Schweinen innerhalb und außerhalb der Infizierten Zone ausgebracht werden.

- 1.4.1.11. Bei sämtlichen Bearbeitungs- und Erntemaßnahmen sind die Landwirtinnen und Landwirte gehalten, bei der Bewirtschaftung auf mögliche Schweinekadaver und lebende Tiere zu achten. Im Fall von Kadaverfunden ist die Maßnahme umgehend zu unterbrechen und der Fund dem Amt für Verbraucherschutz und Veterinärwesen des Landrates des Main-Taunus-Kreises, Nordring 33, 65719 Hofheim am Taunus, veterinaerwesen@mtk.org, zu melden. Nach der Bergung und Dekontamination ist die Fundstelle bei der Mahd großzügig zu umfahren.

III. Weitere Anordnungen

1. Die sofortige Vollziehung der Regelungen unter I. und II. dieser Verfügung wird hiermit angeordnet, soweit die einzelnen Verfügungen nicht bereits von Gesetzes wegen sofort vollziehbar sind.
2. Die Verfügung gilt an dem auf die ortsübliche Bekanntmachung folgenden Tag als bekannt gegeben.
3. Die Verfügung wird auf der Internetseite des Main-Taunus-Kreises (www.mtk.org) öffentlich bekanntgemacht.
4. Mit der Bekanntgabe tritt diese Verfügung in Kraft und ersetzt damit die Allgemeinverfügung des Landrates des Main-Taunus-Kreises zur Bekämpfung der Afrikanischen Schweinepest bei Wildschweinen vom 17.07.2024.
5. Die Allgemeinverfügung ist solange gültig, bis eine neue Allgemeinverfügung zur Bekämpfung der Afrikanischen Schweinepest bei Wildschweinen des Landrates des Main-Taunus-Kreises in Kraft tritt, längstens bis zum 14.08.2024, 24:00 Uhr.

Begründung:

Sachverhalt:

Am 13.06.2024 wurde bei einem Wildschwein, das in Königstädten erlegt wurde, eine virologische Untersuchung vorgenommen. Nach dem Ergebnis der virologischen/serologischen Untersuchung vom 15.06.2024 wurde bei dem Wildschwein die Afrikanische Schweinepest festgestellt. Daher hat der Landrat des Landkreises Groß-Gerau den Ausbruch der Afrikanischen Schweinepest im Sinne des Art. 9 Abs. 2 der Verordnung (EU) 2020/689 vom 17.12.2019 in der aktuell gültigen Fassung bei wildlebenden Schweinen am 15.06.2024 amtlich festgestellt.

Bei der Afrikanischen Schweinepest handelt es sich um eine Viruserkrankung von der Haus- und Wildschweine betroffen sind. Die Übertragung erfolgt durch direkten Kontakt mit infizierten Tieren oder deren Kadavern, die Aufnahme von Speiseabfällen oder Schweinefleischerzeugnissen beziehungsweise -zubereitungen sowie andere indirekte Übertragungswege (Fahrzeuge, kontaminierte Ausrüstungsgegenstände einschließlich Jagdausrüstung, landwirtschaftlich genutzte Geräte und Maschinen, Kleidung). Nach einer Infektion entwickeln die Tiere sehr schwere, aber unspezifische Allgemeinsymptome. Die Erkrankung betrifft alle Altersklassen und Geschlechter gleichermaßen und führt in der Regel zum Tod des Tieres innerhalb kurzer Zeit.

Die Bewirtschaftung und Ernte landwirtschaftlicher Flächen mit Maschinen stellt ein besonderes Risiko im Hinblick auf die Verschleppung infektiösen Materials durch diese Tätigkeiten dar. Aus diesem Grund hat insoweit eine grundlegende Risikobewertung zu erfolgen, die dieser Allgemeinverfügung zu Grunde liegt.

Rechtliche Würdigung:

Die in der Verordnung (EU) 2016/429 des europäischen Parlaments und des Rates vom 09.03.2016 zu Tierseuchen und zur Änderung und Aufhebung einiger Rechtsakte im Bereich der Tiergesundheit („Tiergesundheitsrecht“) in der aktuell gültigen Fassung (VO (EU) 2016/429) festgelegten seuchenspezifischen Bestimmungen zur Bekämpfung von Seuchen gelten gemäß Art. 5 für gelistete Seuchen und gemäß Art. 8 dieser Verordnung für gelistete Arten.

Bei der Afrikanischen Schweinepest handelt es sich gemäß Art. 5 Abs. 1 Buchst. a Ziffer iii der VO (EU) 2016/429 um eine gelistete Seuche, die gemäß Art. 9 Abs. 1 Buchst. a der VO (EU) 2016/429 i. V. m. der Durchführungsverordnung (EU) 2018/1882 der Kommission vom 03.12.2018 über die Anwendung bestimmter Bestimmungen zur Seuchenprävention und -bekämpfung auf Kategorien gelisteter Seuchen und zur Erstellung einer Liste von Arten und Artengruppen, die ein erhebliches Risiko für die Ausbreitung dieser gelisteten Seuchen darstellen in der aktuell gültigen Fassung (VO (EU) 2018/1882) der Kategorie A zugeordnet wird. Unter der Kategorie A sind Seuchen gelistet, die normalerweise nicht in der EU auftreten und für die in Deutschland unmittelbar Tilgungsmaßnahmen ergriffen werden müssen, sobald sie nachgewiesen werden. Somit sind die in der VO (EU) 2016/429 festgelegten seuchenspezifischen Bestimmungen im Falle des Verdachts auf oder der amtlichen Bestätigung der Afrikanischen Schweinepest bei den in der VO (EU) 2018/1882 gelisteten Arten (Suidae) anzuwenden.

Gemäß Art. 4 Nr. 40 der VO (EU) 2016/429 ist ein „Ausbruch“ das amtlich bestätigte Auftreten einer gelisteten Seuche oder einer neu auftretenden Seuche bei einem oder mehreren Tieren in einem Betrieb oder an einem sonstigen Ort, an dem Tiere gehalten werden oder sich befinden.

Zu den Anordnungen:

Zu I

Zu I.1.

Die Anordnung unter Ziffer 1 beruht auf Art. 3 Buchst. b der Durchführungsverordnung 2023/594 der Kommission.

Ist der Ausbruch der Afrikanischen Schweinepest bei einem Wildschwein amtlich festgestellt, so richtet die zuständige Behörde gemäß Art. 3 Buchst. b der Durchführungsverordnung 2023/594 der Kommission um die Abschluss- oder Fundstelle unverzüglich eine Infizierte Zone ein. Die Festlegung der Infizierten Zone ist damit zwingend vorgeschrieben. Hierbei wurden die nach Art. 63 der Delegierten Verordnung (EU) 2020/687 der Kommission sowie die nach Art. 64 Abs. 1 der Verordnung (EU) 2016/429 relevanten Faktoren, wie beispielsweise die Probenahmenergebnisse, das Seuchenprofil, die geografische Lage sowie ökologische und hydrologische Faktoren, berücksichtigt.

Gem. Art. 64 Abs. 2 der Verordnung (EU) 2016/429 bewertet und überprüft die zuständige Behörde die Seuchenlage fortlaufend und passt gegebenenfalls die Grenzen der Sperrzonen an und legt gegebenenfalls zusätzliche Sperrzonen fest.

Zu II

Die Rechtsgrundlagen der einzelnen Anordnungen sind in der Verordnung (EU) 2016/429 vom 09.03.2016 zu Tierseuchen und zur Änderung und Aufhebung einiger Rechtsakte im Bereich der Tiergesundheit („Tiergesundheitsrecht“) (ABl. L 84 vom 31.3.2016, S. 1–208), der Delegierten Verordnung (EU) 2020/687 (ABl. EU Nr. L 174, S. 64) der Kommission vom 17.12.2019 zur Ergänzung der Verordnung (EU) 2016/429 des Europäischen Parlaments und des Rates hinsichtlich Vorschriften für die Prävention und Bekämpfung bestimmter gelisteter Seuchen, der Durchführungsverordnung (EU) 2023/594 der Kommission vom 16.03.2023 mit besonderen Seuchenbekämpfungsmaßnahmen in Bezug auf die Afrikanische Schweinepest und zur Aufhebung der Durchführungsverordnung (EU) 2021/605 (ABl. L 79 vom 17.3.2023, S. 65–150), der Durchführungsverordnung (EU) 2024/1857 der Kommission vom 28.06.2024 zur Änderung der Anhänge I und II der Durchführungsverordnung (EU) 2023/594 mit besonderen Maßnahmen zur Bekämpfung der Afrikanischen Schweinepest und zur Aufhebung des Durchführungsbeschlusses (EU) 2024/1695 der Kommission sowie die Verordnung zum Schutz gegen die Schweinepest und die Afrikanische Schweinepest (SchwPestV), zuletzt geändert durch Verordnung vom 16.07.2020 (BGBl. I S. 1700), enthalten.

Mit Art. 1 der Durchführungsverordnung (EU) 2024/1857 werden die aufgrund des Ausbruchs der Afrikanischen Schweinepest vom 15.06.2024 betroffenen hessischen Gebiete in Anhang II Teil A der Durchführungsverordnung (EU) 2023/594 als Infizierte Zone gelistet. Gemäß Art. 8 Abs. 2 der Durchführungsverordnung (EU) 2023/594 sind die Seuchenbekämpfungsmaßnahmen dieser Verordnung, die für Sperrzonen II gelten, auch in der Infizierten Zone anzuwenden.

Die Delegierte Verordnung (EU) 2020/687 der Kommission ergänzt die Vorschriften für die Bekämpfung der gelisteten Seuchen gemäß Art. 9 Abs. 1 Buchst. a, b und c der Verordnung (EU) 2016/429, die in der Durchführungsverordnung (EU) 2018/1882 der Kommission als Seuchen der Kategorien A, B und C definiert sind. Insbesondere sind in den Art. 63 bis 66 der Delegierten Verordnung (EU) 2020/687 bestimmte Maßnahmen vorgesehen, die im Falle einer amtlichen Bestätigung eines Ausbruchs einer Seuche der Kategorie A bei wild lebenden Tieren, einschließlich der Afrikanischen Schweinepest bei Wildschweinen, zu ergreifen sind.

Diese Verordnungen werden der Vollständigkeit halber und aus Gründen der Transparenz in der Begründung der einzelnen Ziffern nochmals in den Begründungen der einzelnen Ziffern aufgeführt.

Die einzelnen getroffenen Seuchenbekämpfungsmaßnahmen dienen dem legitimen Zweck, die Verbreitung der Afrikanischen Schweinepest effektiv und schnellstmöglich einzudämmen. Jede einzelne der getroffenen Seuchenbekämpfungsmaßnahmen fördert diesen Zweck und ist geeignet, erforderlich und angemessen und damit verhältnismäßig. Die in dieser Allgemeinverfügung getroffenen Maßnahmen greifen nicht auf unzulässige Weise in schützenswerte Rechtsgüter ein. Verhältnismäßigkeitserwägungen zu den einzelnen Maßnahmen erfolgen untenstehend bei ihren jeweiligen Begründungen.

Im Hinblick auf den Umfang der als Infizierte Zone ausgewiesenen Fläche, die unvorhersehbare Dynamik der Seuchenlage und der großen Bedeutung der Seuchenbekämpfung für die Gesundheit der in der Infizierten Zone befindlichen Wild- und Hausschweine, die Landwirtschaft, den Handel sowie die Forstwirtschaft, sind die Landkreise und kreisfreien Städte auf das Verständnis der Betroffenen und der Bevölkerung dringend angewiesen. Eine erfolgreiche und möglichst rasche Eindämmung und Bekämpfung der Afrikanischen Schweinepest in Hessen kann nur durch umsichtiges Handeln und die konsequente Befolgung dieser Allgemeinverfügung gelingen.

Um einer weiteren Ausbreitung der Krankheit von Anfang an effektiv entgegenzuwirken, bedarf es zunächst umfangreicher Eingriffe in die Rechte der Betroffenen. Diese Eingriffe verfolgen den Zweck, das Infektionsgeschehen unmittelbar einzudämmen und damit die Gesamtdauer der etwaig zu ergreifenden Maßnahmen potentiell zu verkürzen, um auf diese Weise die Gesamtbelastung der Betroffenen nach Möglichkeit zu verringern. Die Verhältnismäßigkeit der Maßnahmen wird vor diesem Hintergrund insbesondere dadurch gewahrt, dass die Allgemeinverfügung zunächst bis 24.07.2024, 24:00 Uhr befristet ist. Nach Ablauf dieser Frist wird eine Evaluation der bisherigen und der zukünftig zu ergreifenden Maßnahmen unter Berücksichtigung von deren weiterer Verhältnismäßigkeit erfolgen.

Zu II.1.1.1

Die Anordnung beruht auf Art. 48 der Durchführungsverordnung (EU) 2023/594. Die genannte EU-Verordnung schreibt die Anwendung dieser Maßnahmen zwingend vor.

Zu II.1.1.2

Die Anordnung beruht auf Art. 49 Abs. 1 und Abs. 2 der Durchführungsverordnung (EU) 2023/594 sowie hinsichtlich der noch nicht in der Durchführungsverordnung (EU) 2023/594 gelisteten Gebiete auf

Art. 61 Abs. 1 Buchst. a) i.V. mit Art. 70 Abs. 1 Buchst. b) und Abs. 2 der VO (EU) 2016/429. Diese Maßnahme ist geeignet, um eine Ausbreitung der Afrikanischen Schweinepest außerhalb der Infizierten Zone zu verhindern. Sie ist erforderlich, da eine Infektion von Wildschweinen und eine Kontamination von frischem Wildschweinefleisch oder Wildschweinefleischerzeugnissen, die aus der Infizierten Zone stammen, nicht sicher ausgeschlossen werden kann. Eine Verbringung dieser Produkte oder lebender und erlegter Wildschweine außerhalb der Infizierten Zone birgt eine Gefahr der weiteren Ausbreitung der Seuche. Die Verbringung von frischem Wildschweinefleisch und Wildschweinefleischerzeugnissen kann nach den Voraussetzungen der Art. 51 ff. der Durchführungsverordnung (EU) 2023/594 genehmigt werden.

Zu II.1.1.3

Die Anordnung beruht auf §14d Abs. 7 der SchwPestV i.V.m. Art. 64 Abs. 2 Buchst. a) der VO (EU) 2020/687 i.V.m. Art. 65 Abs. 1 Buchst. f) der VO (EU) 2016/429 i.V.m. Art. 70 Abs. 1 Buchst. b) und Abs. 2 und Art. 71 der Verordnung (EU) 2016/429.

Diese Maßnahme stellt eine geeignete, vorbeugende Maßnahme zur Eindämmung der Afrikanischen Schweinepest dar. Im Falle des Auftretens der Afrikanischen Schweinepest bei Wildschweinen ist es wichtig, dass infizierte Wildschweine nicht beunruhigt werden. Eine Beunruhigung könnte dazu führen, dass infizierte Wildschweine in Bereiche vertrieben werden, in denen bisher noch keine infizierten Wildschweine vorhanden sind. Die Tierseuche könnte auf diese Weise immer weiter verschleppt werden. Auch Hunde können zur Verbreitung infizierten Trägermaterials beitragen, indem sie es mit ihren Pfoten beim Laufen verteilen. Das infizierte Trägermaterial kann dann wiederum von anderen Tieren aufgenommen werden. Kommen Wild- oder Hausschweine damit in Kontakt, ist eine Infektion möglich. Eine Leinenpflicht trägt dazu bei, dass Halterinnen und Halter ihren Hund stets in Sichtweite führen und somit eingreifen können, bevor ihr Hund sich einem Wildschwein oder Kadaver nähert. Dadurch soll auch eine Beunruhigung und damit verbundene Versprengung möglicherweise infizierter Wildschweine vermieden werden.

Die Maßnahme stellt einen Eingriff in die allgemeine Handlungsfreiheit von Hundehalterinnen und Hundehaltern dar, steht jedoch in einem angemessenen Verhältnis zum damit verfolgten Zweck. Die Folgen einer Versprengung infizierter Wildschweine würde einer Verbreitung der Afrikanischen Schweinepest maßgeblich fördern und könnte zu einer Verbreitung des Virus auch außerhalb der Infizierten Zone führen. Gleiches gilt für die Verbreitung infizierten Trägermaterials durch einen Hund. Da dessen Bewegungsradius sich unter Umständen nicht nur innerhalb der Restriktionszone befindet, ist ohne bedingte Leinenpflicht innerhalb der Restriktionszone die Wahrscheinlichkeit einer Verbreitung der Afrikanischen Schweinepest über die Restriktionszone hinaus wesentlich erhöht.

Da die Möglichkeiten einer Beeinflussung des Infektionsgeschehens durch freilaufende Hunde im innerörtlichen Bereich der betroffenen Städte und Gemeinde des Main-Taunus-Kreises nach bisheriger Einschätzung jedoch als gering anzusehen ist, kann die Anordnung der Leinenpflicht auf Wald und Feld beschränkt werden, um auf diese Weise einen Ausgleich mit den widerstreitenden Interessen Betroffener zu erreichen. Dies gilt insbesondere vor dem Hintergrund, dass die Möglichkeiten für freilaufende Hunde in diesen Bereichen ohnehin als eingeschränkt anzusehen sein dürften und sich wohl regelmäßig ohnehin nur auf eingefriedete oder zumindest von dem Außenbereich erkennbar abgegrenzte Bereiche beschränken. In diesen Bereichen ist nicht damit zu rechnen, dass Hunde in Kontakt mit Wildschweinen oder deren Kadavern kommen und damit freilaufend in höherem Maße als bei Leinenführung Auslöser für eine Versprengung von lebenden Tieren oder der Verbreitung von kontaminierten Material sein können.

Regelungen im Hinblick auf die Leinenpflicht aus anderen Gesetzen, Verordnungen oder sonstigen Rechtsakten bleiben von dieser Allgemeinverfügung unberührt.

Zu II.1.1.4

Die Anordnung beruht auf Art. 64 Abs. 2 Buchst. a der Verordnung (EU) 2020/687.

Diese Maßnahme ist geeignet, um eine Verbreitung der Afrikanischen Schweinepest zu verhindern. Sie ist erforderlich, da eine Infektion von Schweinen mit der Afrikanischen Schweinepest bei der Veranstaltung von Messen, Versteigerungen oder ähnlichen Veranstaltungen, auf der sich eine Vielzahl von Tieren verschiedener Herkunftsbetriebe befinden, nicht ausgeschlossen ist. Ein Verbot der genannten Veranstaltungen ist daher dringend erforderlich.

Diese Maßnahme ist auch angemessen. Die Berufsfreiheit von Viehhändlern und von Halterinnen und Haltern, die Schweine auf Märkten und Messen verkaufen, wird durch diese Maßnahme nur geringfügig beeinträchtigt. Der Handel mit Schweinen auf Märkten und Messen ist außerhalb der Infizierten Zone nach wie vor ohne Einschränkungen möglich.

Zu II.1.1.5

Die Maßnahme beruht auf Art. 70 Abs. 1 Buchst. b, Abs. 2 i.V.m. Art. 55 Abs. 1 Buchst. c der Verordnung (EU) 2016/429.

Gemäß Art. 55 Abs. 1 Buchst. c der Verordnung (EU) 2016/429 stellt die zuständige Behörde sicher, dass geeignete Maßnahmen zum Schutz vor biologischen Gefahren angewendet werden, um eine Ausbreitung des Erregers auf andere Schweine zu verhindern. Die Kadaver von Wildschweinen, die aufgrund einer Infektion mit dem Virus der Afrikanischen Schweinepest verendet sind, enthalten große Mengen an Viruspartikeln, an denen sich andere Schweine leicht anstecken und die auch von anderen Tieren leicht weiter verbreitet werden können.

Aus diesem Grund müssen die Kadaver unter Einhaltung strenger Hygienevorschriften entfernt werden. Um dies sicherzustellen, werden sowohl die Fallwildsuche als auch die Bergung von professionellen Personen durchgeführt.

Nach Art. 70 Abs. 1 Buchst. b, Abs. 2 der Verordnung (EU) 2016/429 i.V.m. 64 Abs. 2 Buchst. c der Delegierten Verordnung (EU) 2020/687 haben die Mitgliedstaaten in einer Situation wie der im Moment im Teil des Landkreises herrschenden sicherzustellen, dass sämtliche Körper von Wildschweinen beseitigt werden, unabhängig davon, ob diese getötet oder tot aufgefunden wurden. Die Erfüllung dieser Verpflichtung setzt voraus und verlangt, dass nach den zu beseitigenden Kadavern sorgsam gesucht wird. Die fachliche Einschätzung des Friedrich Löffler Instituts ist, dass einer sorgfältigen, aber schnellen Suche eine herausragende Bedeutung für die effektive Bekämpfung der Seuche zukommt, nur so kann das Risiko einer weiteren Ausbreitung sicher reduziert werden; die Kenntnis des Seuchenherdes ist außerdem Voraussetzung für effektive Bekämpfungsmaßnahmen, gleichzeitig ist nur so feststellbar, wo in der Situation der Ungewissheit zu ergreifende Maßnahmen gelockert werden können. Die Begleitung durch waffentragende Personen ist zum Schutz der Fallwildsucher dringend geboten.

Die Erfahrungen in anderen Ländern und die Anforderungen der Europäischen Union an die Dokumentation der Suchen erfordern, dass auch professionelle Sucher eingesetzt werden. Im Hinblick auf die herausragende Bedeutung der Maßnahme ist daher im Rahmen des Ermessens die Duldungsverpflichtung für betroffene Grundstückseigentümer und Nutzer auszusprechen, zumal die Duldungsverpflichtung ohnehin nur eine geringe Eingriffsintensität hat. Die Grundstücke im Wald und in der Feldflur unterliegen ohnehin einem Betretungsrecht der Allgemeinheit. Häufig sind die angrenzenden Flächen in Ortsrandlagen ebenfalls frei betretbar. Sollten Grundstücke eingefriedet sein, wird das Auffinden verendeter Tiere erfahrungsgemäß ebenfalls im Interesse der betroffenen Grundstückseigentümer und -besitzer sein. Im Hinblick auf die gemeinschaftsrechtliche Verpflichtung zur Beseitigung sämtlicher Kadaver muss jedoch in jedem Fall das Betreten solcher Grundstücke für Zwecke der Suche ebenfalls möglich sein. Im Ergebnis haben die Rechte der Grundstückseigentümer hier hinter den Zwecken der Tierseuchenbekämpfung zurückzutreten.

Nach Art. 65 Buchst. b der Delegierten Verordnung (EU) 2020/687 können „sonstige Tätigkeiten im Freien“ nach Ermessen der zuständigen Behörde zum Zwecke der Seuchenbekämpfung reguliert werden, um die Ausbreitung der Afrikanischen Schweinepest zu verhindern. Im aktuellen Stadium der Seuchenbekämpfung ist das Auffinden von Kadavern von herausragender Bedeutung, um das Zentrum der Seuche zu identifizieren und Maßnahmen sodann gezielt ergreifen zu können. Im Hinblick auf die Erforderlichkeit und Dringlichkeit der Suche ist die Pflicht zur Duldung des Betretens der Flächen durch Personen, die von der Veterinärbehörde mit der Suche von Kadavern beauftragt sind, eine verhältnismäßig geringfügige, von den Eigentümern hinzunehmende Beeinträchtigung ihrer Rechte. Ferner ist es angesichts der Bedeutung des Tierschutzes (Art. 20a GG) geboten, auch die Nachsuche von verunfalltem Wild zuzulassen, weil die so hervorgerufene Beunruhigung des Wildes der übergeordneten Zielsetzung nicht so abträglich ist und die Verhinderung des Tierleids daher überwiegt.

Zu II 1.1.6

Die Anordnung beruht auf §14d Abs. 5 c der SchwPestV i.V.m. Art. 64 Abs. 2 Buchst. a) der Verordnung (EU) 2020/687 i.V.m. Art. 65 Abs. 1 Buchst. i), Art. 70 Abs. 1 Buchst. b und Abs. 2 sowie hinsichtlich der noch nicht in der Durchführungsverordnung (EU) 2023/594 gelisteten Gebiete Art. 71 der Verordnung (EU) 2016/429. Das Wegegebot ist eine geeignete Maßnahme, um eine Beunruhigung von möglicherweise mit ASP infizierten Wildschweinen und einer damit verbundenen Versprengung entgegenzuwirken. Wildschweine könnten sich durch Spaziergänger und andere Freizeitaktivitäten im Waldgebiet der Sperrzone gestört fühlen. Als Waldgebiet im Sinne dieser Anordnung gelten die in § 2 Abs. 1 des Bundeswaldgesetzes vom 2. Mai 1975 (BGBl. I S. 1037), zuletzt geändert durch Gesetz vom 10.08.2021 (BGBl. I S. 3436), genannten Flächen. Eine mildere, gleich effektive Maßnahme ist nicht ersichtlich. Vielmehr stellt das Wegegebot im Vergleich zu einem absoluten Betretungsverbot des Waldgebietes der Sperrzone bereits die mildere Maßnahme dar.

Die geringe Einschränkung der aus dieser Maßnahme resultierenden allgemeinen Handlungsfreiheit und ggf. der Eigentumsfreiheit ist im Hinblick auf das mit der Maßnahme verfolgte Ziel angemessen. Die Maßnahme dient der Eindämmung einer ansteckenden, für Wild- und Hausschweine in der Regel tödliche verlaufenden Seuche.

Vom Wegegebot nicht betroffen sind Personen, die aus dienstlichen Gründen oder zur Jagdausübung nach Ziffer II 1.2.1 das Waldgebiet der infizierten Zone betreten müssen sowie Personen, die durch den jeweiligen Landkreis oder durch Land Hessen zur Durchführung von Maßnahmen zur Bekämpfung der Afrikanischen Schweinepest oder damit in Zusammenhang stehenden Handlungen eingesetzt werden. Auch Waldbesitzerinnen und Waldbesitzer und deren Beauftragte können das Waldgebiet zum Zwecke der notwendigen Bewirtschaftung ihres Waldgrundstücks abseits der in Ziffer II 1.1.6. genannten Wege betreten.

Zu II.1.2.1

Gemäß Art. 65 Buchst. b der Verordnung (EU) 2020/687 kann die zuständige Behörde Jagdaktivitäten nach ihrem Ermessen regulieren, um eine Ausbreitung der Afrikanischen Schweinepest zu verhindern. Zum jetzigen Zeitpunkt muss die Ausübung der Jagd in der Infizierten Zone grundsätzlich verboten werden, um eine Beunruhigung und damit mögliche Versprengung infizierter Wildschweine zu verhindern. Davon ausgenommen sind nach Buchst. a zunächst die Einzeljagd, insbesondere auch auf Wildschweine, in dem näher definierten Gebiet, da auf diese Weise nach den derzeitigen Erkenntnissen eine Eindämmung der Wildschweinpopulation zur Vermeidung einer weiteren Verbreitung des Virus erreicht werden kann. Anfangs diene das umfangreiche Jagdverbot der Beruhigung der Wildschweinbestände, um deren Versprengung durch Vertreiben aus Einständen und damit eine weitere Verbreitung des Virus zu verhindern.

Im Rahmen der in weiten Teilen der Infizierten Zone im Bereich des Main-Taunus-Kreises zwischenzeitlich durchgeführten Suchmaßnahmen konnte bisher kein infiziertes Wildschwein beziehungsweise dessen Kadaver auffindig gemacht werden. Daher erscheint es nach den bisherigen Erkenntnissen eher sinnvoll, die vorhandene Wildschweinpopulation in dem Gebiet, welches an die Gebiete umliegender Kreise, in denen infizierte Wildschweine beziehungsweise deren Kadaver aufgefunden werden konnten,

durch Bejagung zu dezimieren. Auf diese Weise wird an der Stelle, die nach bisherigen Erkenntnissen für einen möglichen Eintritt des Virus in den Main-Taunus-Kreis am ehesten in Betracht kommt, eine Durchbrechung der Infektionskette erreicht. Etwaig infizierte Wildschweine, welche den Main an dieser Stelle überqueren, könnten in diesem Gebiet in der Folge nicht auf Wildschweine treffen, wenn die dort bisher vorhandene Population nicht mehr fortbesteht. Da das Gebiet im Übrigen durch natürliche Barrieren in Form der genannten und viel befahrenen Bundesautobahnen von dem weiteren Kreisgebiet abgegrenzt wird, dürfte sich die Wahrscheinlichkeit einer Eintragung und weiteren Verschleppung des Virus über diesen Weg in den Main-Taunus-Kreis verringern lassen.

Auch bestimmte jagdliche Maßnahmen zur Nachsuche von Unfallwild aus Tierschutzgründen, bei denen das Risiko einer Versprengung verringert ist, sind zulässig. Ausgenommen ist darüber hinaus auch das Ausbringen von Kirrmaterial und das Anlegen von Kirrstellen, beides nach näherer Bestimmung der Veterinärbehörde (Buchst. b). Dies kann dazu beitragen, dass die infizierten Wildschweine in der Infizierten Zone verbleiben. Mit der Ausnahme unter Buchst. c wird die rechtliche Voraussetzung für die Anlage und den Einsatz von Saufängen zur Reduzierung des Schwarzwildbestandes in der Infizierten Zone geschaffen. Mit Saufängen geht keine Beunruhigung wie bei anderen Jagdmethoden einher, die eine Abwanderung nach außen zur Folge haben kann.

Davon ausgenommen sind nur solche jagdlichen Maßnahmen, die im Zusammenhang mit der Suche nach Kadavern von Wildschweinen verbunden sind, einschließlich des aus Tierschutzgründen erforderlichen Erlöses schwerkranken Wilds.

Buchst. d) beruht auf Art. 65 Buchst. b der Verordnung (EU) 2020/687. Im Interesse des Tierschutzes ist es geboten, das tierschutzrechtlich gebotene Erlösen schwerkranken Wildes, welches durch die mit der Kadaversuche beauftragten Personen aufgefunden wird, sowie das Erlegen von Wildschweinen, die diese Personen angreifen, zu erlauben. Da mit der Beauftragung die Befugnis einhergeht, Waffen zu führen, erfolgt die Beauftragung in Textform und wird beim Amt für Verbraucherschutz und Veterinärwesen des Landrates des Main-Taunus-Kreises dokumentiert. Die Befugnisse stehen grundsätzlich auch den Jagdausübungsberechtigten zu, der Rechtskreis dieses Personenkreises wird so erweitert.

Zu II.1.2.2

Die Anordnung beruht auf Art. 65 Abs. 1 Buchst. d) ii), 70 Abs. 1 Buchst. b, Abs. 2 der Verordnung (EU) 2016/429 i.V.m. Art. 63 Abs. 2 Buchst. a und Art. 64 Abs. 2 Buchst. c) der Verordnung (EU) 2020/687. In der Infizierten Zone müssen sämtliche Kadaver von Wildschweinen unschädlich beseitigt werden. Kadaver infizierter Wildschweine enthalten große Mengen an Viruspartikeln, sodass sich andere Schweine leicht an diesen anstecken können. Aus diesem Grund müssen die Kadaver schnell aus dem Wald entfernt werden. Dabei sind strenge Hygienevorschriften zu beachten, um eine Verschleppung des Virus zu vermeiden. Daher erfolgt die Bergung von speziell dafür ausgebildeten Bergeteams.

Diese Maßnahme ist außerdem geeignet, um einen Überblick über die Verbreitung der Afrikanischen Schweinepest zu gewinnen und aktuelle Lagepläne, die für ein effektives Krisenmanagement und die Planung weiterer Maßnahmen unerlässlich sind, zu erstellen. Die Meldung verendet aufgefunder Wildschweine zuzüglich der unter Ziffer II 1.2.2. genannten Informationen ist dafür unerlässlich.

Zu II.1.2.3

Die Anordnung beruht auf § 14d Abs. 5 Nr. 4 der SchwPestV i.V.m. Art. 64 Abs. 2 Buchst. a) der Verordnung (EU) 2020/687, i.V.m. Art. 65 Abs. 1 Buchst. f) und Art. 70 Abs. 1 Buchst. b, Abs. 2 sowie Art. 71 Abs. 1 der Verordnung (EU) 2016/429.

Sie ist geeignet, um einer Infektion von Hausschweinen mit der Afrikanischen Schweinepest vorzubeugen. In Anbetracht der Infektionsgefahr, die nicht nur für Wildschweine, sondern auch für Hausschweine besteht, sollten Wildschweinkadaver und solche Gegenstände, die damit in Berührung gekommen sind, keinesfalls in einen schweinehaltenden Betrieb verbracht werden. Mildere, gleich effektive Maßnahmen, sind nicht ersichtlich. Gegenstände, die mit Wildschweinen in Berührung gekommen sind, sollten trotz Desinfektion nicht in einen schweinehaltenden Betrieb verbracht werden, da die Desinfektion fehlerhaft vorgenommen werden kann.

Zu II.1.2.4

Die Regelung beruht auf Art. 65 Buchst. b) der VO (EU) 2020/687 i.V.m. Art. 2 des Durchführungsbeschlusses (EU) 2024/1790 der Kommission vom 20.06.2024.

Es hat sich erwiesen, dass das Einholen der Zustimmung des Einverständnisses des Jagdausübungsberechtigten, bevor eine Erlösung durchgeführt wird, nicht praktikabel ist, das heißt die Durchführung der Erlegung unbotmäßig verzögern würde. Da die Bekämpfung der Afrikanischen Schweinepest auch im wohlverstandenen Interesse der Jagdausübungsberechtigten liegt und diese erfahrungsgemäß einverstanden sind, wenn die Erlegung des Wildes in solchen Fällen durch die bezeichneten Personen erfolgt, wie die Duldung zwecks rechtssicherer Durchführung der Suchmaßnahmen angeordnet. Im Übrigen stellt sich diese Verordnung auch als verhältnismäßig dar, weil betroffene Wildschweine ohnehin erlöst beziehungsweise im Rahmen der erforderlichen Verteidigung gegen deren Angriff zum Selbstschutz der betroffenen Personen erlegt werden müssen.

Zu II.1.3.1

Die Anordnung beruht auf § 14d Abs. 4 Nr. 1 der SchwPestV i.V.m. Art. 70 Abs. 1 Buchst. b und Abs. 2 sowie Art. 71 Abs. 1 der Verordnung (EU) 2016/429 i. V. m. Art. 64 Abs. 2 Buchst. a der Delegierten Verordnung (EU) 2020/687.

Diese Anordnung ist geeignet, um der zuständigen Behörde einen Überblick über potenziell gefährdete Betriebe in der Restriktionszone zu verschaffen. Verendete, erkrankte oder fieberhafte Schweine können ein möglicher Indikator für eine Infektion mit der Afrikanischen Schweinepest sein. Die Anzahl der gehaltenen Schweine gibt Aufschluss darüber, wie viele Tiere potenziell von einem Ausbruch der Afrikanischen Schweinepest in einem bestimmten Betrieb betroffen sein könnten. Die zuständige Behörde benötigt diese Information zeitnah, um in angemessener Schnelligkeit Maßnahmen zur Eindämmung der Seuche treffen zu können. Ein Eingriff in Rechtsgüter der Betriebe, die diese Zahlen mitteilen müssen, insbesondere in die Berufsfreiheit, ist geringfügig und steht daher nicht außer Verhältnis zum angestrebten Zweck der Maßnahme. Zu berücksichtigen ist dabei, dass die Pflicht zur Meldung des Bestandes und etwaiger Krankheitsfälle letztlich auch dem Schutz der Betriebe der Betroffenen dient.

Zu II.1.3.2 bis II.1.3.4

Die Anordnung unter II.1.3.2 beruht auf § 14d Abs. 4 Nr. 3 der SchwPestV i.V. mit Art. 64 Abs. 2 Buchst. a) der VO (EU) 2020/687 i.V. mit Art. 65 Abs. 1 Buchst. f) und Abs. 2 sowie Art. 71 Abs. 1 der VO (EU) 2016/429.

Die Anordnung unter II.1.3.3 beruht auf § 14d Abs. 4 Nr. 5 der SchwPestV i.V. mit Art. 64 Abs. 2 Buchst. a) der VO (EU) 2020/687 i.V. mit Art. 65 Abs. 1 Buchst. f), Art. 70 Abs. 1 Buchst. b) und Abs. 2 sowie Art. 71 Abs. 1 der VO (EU) 2016/429.

Die Anordnung unter II.1.3.4 beruht auf § 14d Abs. 4 Nr. 4. der SchwPestV i.V. mit Art. 64 Abs. 1 und Abs. 2 Buchst. a) der VO (EU) 2020/687 i.V. mit Art. 54, Art. 70 Abs. 1 Buchst. b) und Abs. 2 sowie Art. 71 Abs. 1 der VO (EU) 2016/429.

Diese Anordnungen sind geeignet, einer Verschleppung des Virus der Afrikanischen Schweinepest von Wildschweinen in Schweinehaltungen vorzubeugen beziehungsweise einen solchen Eintrag frühzeitig zu erkennen. Mildere Mittel sind nicht ersichtlich. Desinfektion und die für Wildschweine unzugängliche Aufbewahrung von Futter, Einstreu und sonstigen Gegenständen sind unerlässliche Vorsichtsmaßnahmen.

Eine virologische Untersuchung verendeter und erkrankter Schweine, bei denen der Verdacht auf die Afrikanische Schweinepest nicht sicher ausgeschlossen werden kann, ist zwingend erforderlich, um einen Eintrag des Virus bei gehaltenen Schweinen zu erkennen und eine weitere Verbeitung verhindern zu können. Würden diese Maßnahmen nicht angeordnet, bestünde die Gefahr, dass sich das in einen Betrieb eingeschleppte Virus weiter ausbreitet und erhebliche Schäden verursacht.

Zu II.1.3.5

Die Anordnung beruht auf Art. 9 Abs. 1 der Durchführungsverordnung (EU) 2023/594 sowie hinsichtlich der noch nicht in der Durchführungsverordnung (EU) 2023/594 gelisteten Gebiete auf Art. 65 Buchst. a) der VO (EU) 2020/687 i.V.m. Art. 61 Abs. 1 Buchst. a und Art. 70 Abs. 1 Buchst. b und Abs. 2 der VO (EU) 2016/429.

Nach Art. 9 Abs. 1 der Durchführungsverordnung (EU) 2023/594 verbietet die zuständige Behörde die Verbringungen von Schweinen innerhalb und außerhalb der Inifizierten Zone. Nach Art. 65 Buchst. a) der VO (EU) 2020/687 i.V.m. Art. 61 Abs. 1 Buchst. a und Art. 70 Abs. 1 Buchst. b und Abs. 2 der VO (EU) 2016/429 ergreift die zuständige Behörde die erforderlichen Seuchenbekämpfungsmaßnahmen und kann das Verbringen von gehaltenen Tieren gelisteter Arten regulieren.

Diese Maßnahme ist geeignet, um eine weitere Seuchenausbreitung zu verhindern. Da die zuständigen Behörden unter den in Art. 14 ff. der Durchführungsverordnung 2023/594 genannten Voraussetzungen Ausnahmen von diesem Verbot genehmigen können, ist diese Maßnahme auch verhältnismäßig.

Zu II.1.3.6

Die Anordnung beruht auf § 14d Abs. 5 Nr. 1 der SchwPestV i.V.m. Art. 64 Abs. 2 Buchst. a) und Art. 65 Buchst. a der Verordnung (EU) 2020/687 i.V.m. Art. 65 Abs. 1 Buchst. f), Art. 70 Abs. 1 Buchst. b und Abs. 2 sowie Art. 71 Abs. 1 der Verordnung (EU) 2016/429.

Diese Anordnung ist geeignet, einer Verschleppung des Virus der Afrikanischen Schweinepest in Hausschweinehaltungen vorzubeugen. Die Anordnung ist auch erforderlich, da bei einem Treiben von Schweinen auf öffentlichen Straßen und Wegen in der Infizierten Zone ein Kontakt der Tiere mit infiziertem Trägermaterial nicht ausgeschlossen werden kann. Mildere Maßnahmen sind nicht ersichtlich. Ein Treiben auf öffentlichen Straßen und Wegen wäre im Hinblick auf das Infektionsgeschehen und die unvorhersehbare Dynamik der Seuchelage ein nicht zu vertretender Risikofaktor. Die Maßnahme ist auch im Hinblick auf die Berufsfreiheit betroffener Halterinnen und Halter angemessen. Sie stellt nur einen geringen Einfluss auf betriebliche Abläufe dar, da das Treiben auf betrieblichen Wegen und eingezäunten Arealen unter den in Ziffer 1.3.6 genannten Voraussetzungen möglich ist.

Zu II.1.3.7

Die Anordnung beruht auf Art. 8 Abs. 3 der Durchführungsverordnung (EU) 2023/594 sowie hinsichtlich der noch nicht in der Durchführungsverordnung (EU) 2023/594 gelisteten Gebiete auf Art. 70 Abs. 1 Buchst. b und Abs. 2 i.V.m. Art. 61 Abs. 1 Buchst. a der VO (EU) 2016/429.

Nach Art. 8 Abs. 3 der Durchführungsverordnung (EU) 2023/594 verbietet die zuständige Behörde Verbringungen in andere Mitgliedstaaten und Drittländer von Schweinen und von diesen gewonnenen Erzeugnissen aus der Infizierten Zone. Das Verbot des Verbringens von Erzeugnissen, die von Schweinen gewonnen wurden, die in der Infizierten Zone gehalten wurden, in andere Mitgliedsstaaten oder Drittländer ist eine geeignete Maßnahme, um zu verhindern, dass durch möglicherweise infizierte Tiere und kontaminierte Erzeugnisse eine Verbreitung der Afrikanischen Schweinepest aus der Infizierten Zone über große Distanzen erfolgt.

Diese Maßnahme ist erforderlich. Die Maßnahme stellt einen Eingriff in die Berufsfreiheit dar, der jedoch im Hinblick auf die Bedeutung der Seucheneindämmung für den weltweiten Handel mit Erzeugnissen, die von Schweinen gewonnen werden, durch überwiegende Interessen des öffentlichen Interesses gerechtfertigt und angemessen ist. Wenn Afrikanische Schweinepest durch kontaminierte Erzeugnisse in Gebiete außerhalb der Infizierten Zone verschleppt wird, sind die wirtschaftlichen Schäden, die damit einhergehen, um ein Vielfaches höher, als bei konsequenter Befolgung eines zeitlich begrenzten Verbringungsverbotes im Seuchenfall. Des Weiteren kann die zuständige Behörde Ausnahmen von diesem Verbot nach Maßgabe der Art. 34 ff. der Durchführungsverordnung EU 2023/594 genehmigen.

Zu II.1.3.8

Die Anordnung beruht auf Art. 10 Abs. 1 der Durchführungsverordnung (EU) 2023/594 sowie hinsichtlich der noch nicht in der Durchführungsverordnung (EU) 2023/594 gelisteten Gebiete auf Art. 70 Abs. 1 Buchst. b und Abs. 2 i.V. mit 61 Abs. 1 Buchst. a der VO (EU) 2016/429.

Nach diesen Vorschriften verbietet die zuständige Behörde zwingend die Verbringung von Sendungen von Zuchtmaterial, das von Schweinen gewonnen wurde, die in der Infizierten Zone gehalten wurden, in Gebiete außerhalb der Infizierten Zone. Damit wird verhindert, dass durch möglicherweise kontaminiertes Zuchtmaterial eine Verbreitung der Afrikanischen Schweinepest in andere Betriebe verhindert werden kann.

Die Maßnahme stellt einen Eingriff in die Berufsfreiheit dar, der jedoch im Hinblick auf die Bedeutung der Seucheneindämmung für den weltweiten Handel mit Zuchtmaterial angemessen ist. Wenn die Afrikanische Schweinepest durch kontaminiertes Zuchtmaterial in Gebiete außerhalb der Infizierten Zone verschleppt wird, sind die wirtschaftlichen Schäden, die damit einhergehen um ein Vielfaches höher, als bei konsequenter Befolgung eines zeitlich begrenzten Verbringungsverbotes im Seuchenfall. Die Verbringung von Zuchtmaterial ist nur nach Genehmigung der zuständigen Behörde, unter bestimmten Voraussetzungen nach Maßgabe der Art. 32 ff. der Durchführungsverordnung EU 2023/594 möglich.

Zu II.1.3.9

Die Anordnung beruht auf Art.12 Abs. 1 der Durchführungsverordnung (EU) 2023/594 sowie hinsichtlich der noch nicht in der Durchführungsverordnung (EU) 2023/594 gelisteten Gebiete auf Art. 61 Abs. 1 Buchst. a und Art. 70 Abs. 1 Buchst. b und Abs. 2 und 70 Abs.2 der VO (EU) 2016/429 i. V. m. Art. 64 Abs. 2 Buchst. a) der VO (EU) 2020/687

Aufgrund der großen Widerstandsfähigkeit des Virus stellen frisches Fleisch und Fleischerzeugnisse, einschließlich Tierdarmhüllen, das beziehungsweise die von Schweinen gewonnen wurden, die in der Infizierten Zone gehalten wurden, eine erhebliche Infektionsquelle für empfängliche Tiere dar. Daher ist der Verkehr dieser Waren einzuschränken.

Die Maßnahme stellt einen Eingriff in die Berufsfreiheit dar, der jedoch im Hinblick auf die Bedeutung der Seucheneindämmung für den weltweiten Handel mit Schweinen, Schweinefleisch und Fleischerzeugnissen aus Schweinefleisch angemessen ist. Wenn die Afrikanische Schweinepest durch kontaminiertes Fleisch oder kontaminierte Fleischerzeugnisse in Gebiete außerhalb der Infizierten Zone verschleppt wird, sind die wirtschaftlichen Schäden, die damit einhergehen um ein Vielfaches höher, als bei konsequenter Befolgung eines zeitlich begrenzten Verbringungsverbot im Seuchenfall.

Eine Verbringung ist nur nach Genehmigung der zuständigen Behörde, unter bestimmten Voraussetzungen nach Maßgabe der Art. 41 ff. der Durchführungsverordnung (EU) 2023/594 möglich.

Zu II.1.3.10

Die Anordnung beruht auf § 14d Abs. 4 Nr. 6. der SchwPestV i.V.m. Art. 64 Abs. 2 Buchst. a) der Verordnung (EU) 2020/687 i.V.m. Art. 65 Abs. 1 Buchst. f), Art. 70 Abs. 1 Buchst. b und Abs. 2 sowie Art. 71 Abs. 1 der Verordnung (EU) 2016/429.

Wie auch die Verfügung unter Ziffer II 1.1.3. stellt diese Verfügung eine weitere geeignete, vorbeugende Maßnahme zur Eindämmung der Afrikanischen Schweinepest dar. Im Falle des Auftretens der Afrikanischen Schweinepest bei Wildschweinen ist es wichtig, dass infizierte Wildschweine nicht beunruhigt werden. Eine Beunruhigung könnte dazu führen, dass infizierte Wildschweine in Bereiche vertrieben werden, in denen bisher noch keine infizierten Wildschweine vorhanden sind. Die Tierseuche könnte auf diese Weise immer weiter verschleppt werden. Hunde können zur Verbreitung infizierten Trägermaterials beitragen, indem sie es mit ihren Pfoten beim Laufen verteilen. Das infizierte Trägermaterial kann dann wiederum von anderen Tieren aufgenommen werden. Kommen Wild- oder Hausschweine damit in Kontakt, ist eine Infektion möglich.

Die Maßnahme stellt einen Eingriff in die allgemeine Handlungsfreiheit dar, steht jedoch in einem angemessenen Verhältnis zum damit verfolgten Zweck. Die Folgen einer Versprengung infizierter Wildschweine würde eine Verbreitung der Afrikanischen Schweinepest maßgeblich fördern und könnte zu einer Verbreitung des Virus auch außerhalb der Infizierten Zone führen. Gleiches gilt für die Verbreitung infizierten Trägermaterials durch einen Hund. Da dessen Bewegungsradius sich unter Umständen nicht nur innerhalb der Restriktionszone befindet, ist die Wahrscheinlichkeit einer Verbreitung der Afrikanischen Schweinepest ohne diese Maßnahme außerhalb der Restriktionszone wesentlich erhöht. Im Übrigen wird darauf hingewiesen, dass für Hunde außerhalb des Betriebsgeländes in der Infizierten Zone die bedingte Leinenpflicht aus Ziffer II 1.1.3. greift.

Zu II.1.3.11

Die Regelung beruht auf Art. 11 Abs. 1 der Durchführungsverordnung (EU) 2023/594 sowie hinsichtlich der noch nicht in der Durchführungsverordnung (EU) 2023/594 gelisteten Gebiete auf Art. 61 Abs. 1 Buchst. a und Art. 70 Abs. 1 Buchst. b und Abs. 2 und 70 Abs.2 der VO (EU) 2016/429 i.V.m. Art. 64 Abs. 2 Buchst. a) der VO (EU) 2020/687.

Aufgrund der großen Widerstandsfähigkeit des Virus stellen Tierische Nebenprodukte, die von Schweinen gewonnen wurden, die in der infizierten Zone gehalten wurden, eine erhebliche Infektionsquelle für empfängliche Tiere dar. Daher ist der Verkehr dieser Waren einzuschränken.

Gemäß Art. 11 Abs. 1 der Durchführungsverordnung (EU) 2023/594 verbietet die zuständige Behörde die Verbringung von tierischen Nebenprodukten, die von Schweinen gewonnen wurden, die in der infizierten Zone gehalten wurden, außerhalb dieser Sperrzone. Die unter Ziffer II 1.3.11 getroffene Anordnung ist somit erforderlich, um die einschlägige gemeinschaftsrechtliche Vorgabe umzusetzen. Ausnahmen von diesem Verbot können nach Maßgabe der Art. 11 Abs. 3 i.V.m. 35 ff. der Durchführungsverordnung (EU) 2023/594 genehmigt werden.

Zu II.1.4

Bei der Afrikanischen Schweinepest handelt es sich um eine Tierseuche, die durch kleinste Mengen infektiösen Materials verbreitet werden kann. Aus diesem Grund ist einerseits eine Versprengung erkrankter Tiere und andererseits die Verschleppung infektiösen Materials wie Blut, wie sie bei der Bewirtschaftung mit Maschinen erfolgen kann, unbedingt zu verhindern. Gleichzeitig sind die aus seuchenrechtlicher Sicht notwendigen Maßnahmen in Einklang zu bringen mit den Interessen der landwirtschaftlichen Betriebe an einer Bewirtschaftung und Ernte ihrer Flächen, um die Belastungen dieser auf einem möglichst geringen Niveau zu halten.

Die einzelnen getroffenen Seuchenbekämpfungsmaßnahmen dienen dem legitimen Zweck, die Verbreitung der Afrikanischen Schweinepest effektiv und schnellstmöglich einzudämmen. Jede der einzelnen getroffenen Maßnahmen fördert diesen Zweck und ist geeignet, erforderlich und angemessen und damit verhältnismäßig. Die Anordnungen greifen nicht auf in unzulässiger Weise in schützenswerte Rechtsgüter ein.

Grundsätzlich gilt bei allen landwirtschaftlichen Bearbeitungs- oder Erntemaßnahmen, dass diese umgehend eingestellt werden müssen und die örtliche zuständige Veterinärbehörde zu informieren ist, sobald Wildschweine oder Kadaver in der betroffenen Fläche gesichtet werden (vgl. Ziffern II.1.4.1.5., II.1.4.1.6. und II.1.4.1.10.).

Die Verfügungen nach den Ziffern II.1.4.1.1. bis II.1.4.1.5. beruhen auf Art. 8 Abs. 2 VO (EU) 2023/594 i.V.m. Art. 65 Buchst. b der VO (EU) 2020/687. Danach kann die zuständige Behörde in der Infizierten Zone, um die Ausbreitung der Seuche der Kategorie A zu verhindern, Tätigkeiten im Freien regulieren. Davon eingeschlossen ist auch die landwirtschaftliche Betätigung.

Gemäß § 14d Abs. 5a Nr. 1, 2. Alt. der Verordnung zum Schutz gegen die Schweinepest und die Afrikanische Schweinepest (SchwPestV) vom 08.07.2020 (BGBl. I S. 1605), zuletzt geändert durch Verordnung vom 06.11.2020 (BAntz AT 09.11.2020 V1) i. V. m. Art. 65 Abs. 1 Buchst. f, Art. 70 Abs. 1 Buchst. b und Abs. 2 sowie Art. 71 der Verordnung (EU) 2016/429 kann die zuständige Behörde die Nutzung landwirtschaftlicher Flächen für längstens sechs Monate beschränken oder verbieten, soweit es aus Gründen der Tierseuchenbekämpfung erforderlich ist.

Zu II.1.4.1.1

Landwirtschaftliche Flächen, die aufgrund der Art des Bewuchses gut einsehbar sind, bieten nur eine sehr geringe Rückzugsmöglichkeit für Wildschweine, insbesondere für erkrankte Tiere. Gleichzeitig werden hier in der Regel bei einer Bewirtschaftung der Flächen mögliche Wildschweine oder Kadaver frühzeitig gesichtet, so dass weitere Bearbeitungsschritte umgehend eingestellt werden können.

Zu II.1.4.1.2

Die landwirtschaftliche Bewirtschaftung und Ernte mit Maschinen sind insoweit einzuschränken, als eine freie Sicht auf den Boden zur Sichtung von möglichen Kadavern nicht möglich ist. Davon ist im Maisanbau bei einer Pflanzenhöhe von 1,50m noch auszugehen. Bei einer größeren Wuchshöhe haben die Interessen der landwirtschaftlichen Betriebe an der Ausübung ihrer Tätigkeit insoweit hinter dem Interesse an einer effektiven Tierseuchenbekämpfung zurückzustehen.

Zu II.1.4.1.3

Aufgrund des Risikos der Verschleppung infektiösen Materials sind in Kulturen, die keinen unmittelbaren Blick auf den Boden erlauben, maschinelle Bearbeitungsmaßnahmen und Ernten nur dann gestattet, wenn zuvor in geeigneter Weise sichergestellt wird, dass sich keine Wildschweine oder Kadaver beziehungsweise Teile davon in dem betroffenen Bereich befinden. Auf diese Weise wird dem Verhältnismäßigkeitsgrundsatz Rechnung getragen, weil notwendige Bearbeitungs- und Erntemaßnahmen unter den erforderlichen Einschränkungen zur Seuchenbekämpfung ermöglicht und die Nachteile für die landwirtschaftlichen Betriebe auf ein notwendiges Minimum begrenzt werden.

Zu II.1.4.1.4

Zwar handelt es sich bei Pflanzenschutzmaßnahmen mit Drohnen um maschinelle Bearbeitungsmaßnahmen, allerdings bergen diese weder das Risiko der Verschleppung der Seuche noch der Versprengung der Tiere. Somit ist der Pflanzenschutz mittels Drohnen grundsätzlich erlaubt.

Zu II.1.4.1.5

Da davon auszugehen ist, dass sich Wildschweine in einer gemähten Grasfläche mangels Rückzugsmöglichkeit nicht aufhalten, ist im Falle der Heuernte für die auf die Mahd folgenden Tätigkeiten (wenden, pressen) keine weitere Drohnensuche erforderlich.

Zu II.1.4.1.6 bis II.1.4.1.8

Die Verfügungen beruhen auf Art. 8 Abs. 2 VO (EU) 2023/594 i.V.m. Art. 64 Abs. 2 Buchst. a der VO (EU) 2020/687. Danach kann die zuständige Behörde in der Infizierten Zone Risikominderungsmaßnahmen und verstärkte Maßnahmen zum Schutz vor biologischen Gefahren treffen, um eine Ausbreitung der Seuche der Kategorie A ausgehend von den betroffenen Tieren in der Infizierten Zone auf nicht infizierte Tiere oder auf Menschen zu verhindern.

Gemäß § 14d Abs. 5 Nr. SchwPestV ist die Verwendung von Gras, Heu und Stroh, das im gefährdeten Gebiet (der Infizierten Zone) gewonnen worden ist, zur Verfütterung an oder als Einstreu oder Beschäftigungsmaterial für Schweine verboten, es sei denn, es wird bestimmten Behandlungen unterzogen. Um eine Nutzung des Ernteguts oder daraus gewonnener Erzeugnisse zu ermöglichen und gleichzeitig eine Ausbreitung der Afrikanischen Schweinepest zu verhindern, ist das Inverkehrbringen an bestimmte Erfordernisse zu knüpfen, um das Risiko einer Verbreitung weitestgehend zu minimieren. Dabei sind an die Verwendung in schweinehaltenden Betrieben strengere Voraussetzungen zu stellen, als in Fällen, in denen dies ausgeschlossen ist.

Die Anordnung nach Ziffer II.1.4.1.7 stellt sicher, dass die Verwendung jeglichen Ernteguts, das im Infizierten Gebiet gewonnen worden ist, in schweinehaltenden Betrieben ausgeschlossen ist. Ausnahme ist, wenn das Erntegut einer Behandlung unterzogen worden ist, die das Risiko des Verbringens von Virusmaterial drastisch herabsenkt. Das Verbot greift zwar in erheblicher Weise in die Rechte der Betriebe ein. Aufgrund der erheblichen Ansteckungsfähigkeit des Virus und der dadurch drohenden Gefahren für gehaltene Schweine ist die Maßnahme zur Verhinderung der Verschleppung der Afrikanischen Schweinepest in schweinehaltende Betriebe dringend erforderlich und verhältnismäßig.

Eine Verwendung in sonstiger Weise ist möglich, soweit eine Virusbelastung aufgrund des Ernteverfahrens oder nach einer entsprechenden Behandlung ausgeschlossen ist.

Soweit die Verwendung in einem schweinehaltenden Betrieb aufgrund der bestimmungsgemäßen Verwendung des Ernteguts (bspw. Braugerste) vollständig ausgeschlossen ist, ist die Verwendung nach Ziffer II.1.4.1.8. auch ohne Lagerung oder Hitzebehandlung möglich.

Die Anordnung ist somit erforderlich und fachlich geboten.

Zu II.1.4.1.9

Bearbeitungsmaßnahmen, die im Nachgang zu einer Ernte erfolgen, können bis auf weiteres durchgeführt werden, da insoweit das Risiko einer Versprengung oder Verschleppung als gering eingeschätzt werden kann.

Zu II.1.4.1.10

Die Maßnahme beruht auf Art. 8 Abs. 2, 11 Abs. 1 VO (EU) 2023/594 sowie hinsichtlich der noch nicht in der Durchführungsverordnung (EU) 2023/594 gelisteten Gebiete auf Art. 61 Abs. 1 Buchst. a und

Art. 70 Abs. 1 Buchst. b und Abs. 2 der Verordnung (EU) 2016/429 i.V.m. Art. 64 Abs. 2 Buchst. a der Verordnung (EU) 2020/687. Darüber hinaus sind die grundsätzlichen Vorgaben der Düngeverordnung zu beachten.

Zu II.1.4.1.11

Diese Verfügung stellt eine geeignete, vorbeugende Maßnahme zur Eindämmung der Afrikanischen Schweinepest dar. Im Fall des Auftretens der Seuche bei Wildschweinen ist es wichtig, dass infizierte Tiere nicht beunruhigt werden. Eine Beunruhigung könnte dazu führen, dass infizierte Tiere in Bereich vertrieben werden, in denen bislang noch keine infizierten Wildschweine vorhanden sind. Die Tierseuche könnte auf diese Weise weiter verschleppt werden. Dadurch würde der Bereich mit den infizierten Wildschweinen immer größer und die Seuchenbekämpfung erheblich erschwert werden. Eine Beunruhigung von Wildschweinen ist daher unbedingt zu vermeiden. Kadaver von Wildschweinen können erhebliche Virusmengen aufweisen, die mittels Maschinen weiter verbracht werden können.

Dies würde ebenfalls zu einer Ausdehnung des Seuchengeschehens führen und ist daher so weit wie möglich zu vermeiden.

Die Maßnahme stellt nur einen geringen Eingriff in die Rechte der Betroffenen dar, da die Bearbeitungs- und Erntemaßnahmen nicht ausgeschlossen, sondern nur aufgeschoben werden. Von daher sind sie erforderlich, angemessen und verhältnismäßig.

Zu III

Zu III.1

Die Anordnung der sofortigen Vollziehung unter Ziffer III. 1. beruht auf § 80 Abs. 2 Satz 1 Nr. 4 Verwaltungsgerichtsordnung (BGBl. I S. 686). Die Anordnung ist im öffentlichen Interesse notwendig um eine Verschleppung des Seuchenerregers zu verhindern. Bei der Afrikanischen Schweinepest handelt es sich um eine schwerwiegende Erkrankung. Ohne die sofortige Geltung der für die Sperrzonen normierten Regelungen steigt die Gefahr, dass sich die Krankheit weiter ausbreitet und dadurch erhebliche Schäden verursacht werden. Dies kann jedoch im öffentlichen Interesse an einer effektiven und schnellen Tierseuchenbekämpfung nicht hingenommen werden.

Um eine effektive Suche nach Kadavern von Wildschweinen zu ermöglichen, ist auch diesbezüglich die Anordnung der sofortigen Vollziehbarkeit im öffentlichen Interesse notwendig. Es ist möglich, dass Suchteams bei der Suche auf lebende Wildschweine stoßen und von diesen angegriffen werden. Die Erlegung des Wildschweins ist in diesem Fall aus Gründen des Eigenschutzes zwingend erforderlich. Ebenso ist es möglich, dass Suchtrupps auf mit der Afrikanischen Schweinepest infizierte Tiere treffen, die erfahrungsgemäß einen leidvollen Tod sterben. Diese Tiere sind nach jagdlichen Grundsätzen zu erlösen. Darüber hinaus besteht eine Gefahr, dass tierische Nebenprodukte, beispielsweise Gülle, von Schweinen aus der Infizierten Zone das Virus enthalten und die Seuche durch die Verbringung dieser Nebenprodukte weiterverbreitet wird. Dieses Risiko ist zwingend auszuschließen.

Nach den gemeinschaftsrechtlichen Vorgaben kann unter eingeschränkten Voraussetzungen eine Ausnahme erteilt werden, sodass individuellen Interessen gegebenenfalls im Rahmen einer solchen Entscheidung Genüge getan werden kann. Angesichts der Möglichkeit, dass aufgrund des Seuchengeschehens rigorose Handelsbeschränkungen gegenüber der Bundesrepublik Deutschland oder Teilen davon verhängt werden, was massive volkswirtschaftliche Schäden und Existenzgefährdungen Einzelner zur Folge haben könnte, sowie der Möglichkeit, dass für eine Vielzahl von Tieren erhebliche Gesundheitsgefahren drohen, kann sich die Behörde nicht auf die aufschiebende Wirkung etwaiger Rechtsbehelfe und der damit verbundenen zeitlichen Verzögerungen hinsichtlich der Bekämpfung der Tierseuche einlassen, vielmehr ist die sofortige Vollziehung anzuordnen. Das öffentliche Interesse an der sofortigen Vollziehung überwiegt daher das private Rechtsschutzinteresse, insbesondere der Jagd ausübungsberechtigten, Grundeigentümer und Grundbesitzer in der Infizierten Zone, deutlich.

Im Übrigen ist die Allgemeinverfügung gemäß § 80 Abs. 2 Nr. 3 VwGO i.V.m. § 37 Tiergesundheitsgesetz (TierGesG) sofort vollziehbar.

Zu III.2

Gemäß § 41 Abs. 4 S. 3 HVwVfG gilt bei öffentlicher Bekanntgabe eines Verwaltungsaktes dieser zwei Wochen nach der ortsüblichen Bekanntmachung als bekannt gegeben. Nach § 41 Abs. 4 Satz 4 HVwVfG kann in einer Allgemeinverfügung ein hiervon abweichender Tag, jedoch frühestens der auf die Bekanntmachung folgende Tag bestimmt werden. Von letzterem wird Gebrauch gemacht, da die Sperrmaßnahmen im Interesse einer wirksamen Seuchenbekämpfung unverzüglich greifen müssen.

Zu III.3

Die Allgemeinverfügung wird gemäß § 15a des Hessischen Ausführungsgesetzes zum Tiergesundheitsgesetz vom 14.06.2010 (GVBl. I 2010, S. 621, 623), zuletzt geändert durch Gesetz vom 28.03.2023 (GVBl. S. 183, 215) durch Bekanntgabe auf der Internetseite des Main-Taunus-Kreises (www.mtk.org) bekannt gemacht.

Zu III.4

Die vorherige Allgemeinverfügung des Landrates des Main-Taunus-Kreises zur Bekämpfung der Afrikanischen Schweinepest wurde unter der auflösenden Bedingung des Inkrafttretens einer folgenden entsprechenden Allgemeinverfügung erlassen. Diese auflösende Bedingung ist mit dem Wirksamwerden der vorliegenden Allgemeinverfügung eingetreten.

Zu III.5

Die Befristung der Allgemeinverfügung erfolgt in Ausübung des Ermessens des Landrates des Main-Taunus-Kreises unter Wahrung des Verhältnismäßigkeitsgrundsatzes der getroffenen Anordnungen. Das Infektionsgeschehen entwickelt sich laufend weiter, sodass es derzeit nicht ausgeschlossen werden kann, dass in naher Zukunft erneut Änderungen hinsichtlich der bisher angeordneten Maßnahmen erforderlich werden. Um auf die tatsächliche Entwicklung des Infektionsgeschehens flexibel reagieren zu können und die weitere Erforderlichkeit der teilweise auch in Grundrechte der Betroffenen eingreifenden Maßnahmen zeitnah zu überprüfen, erscheint eine Befristung der Allgemeinverfügung für die Dauer von längstens zwei Wochen angemessen. Diese Befristung stellt einen gebotenen Ausgleich zwischen der effektiven Bekämpfung einer weiteren Ausweitung des Infektionsgeschehens im öffentlichen Interesse und den privaten Interessen der von einzelnen Maßnahmen Betroffenen dar.

Im Übrigen kann die Allgemeinverfügung auch bereits vor Ablauf der Frist ergänzt, geändert oder (teilweise) aufgehoben werden, soweit das aktuelle Seuchengeschehen entsprechende Maßnahmen (nicht mehr) erforderlich macht.

Rechtliche Hinweise:

Hinweise zu Ordnungswidrigkeiten bei Zuwiderhandlung:

Bestimmte Zuwiderhandlungen können gemäß § 32 Abs. 2 Nr. 4 a, Abs. 3 des Tiergesundheitsgesetzes vom 22.05.2013 (BGBl I S. 1324) i.V.m. § 25 SchwPestV mit einer Geldbuße bis zu 30.000 Euro als Ordnungswidrigkeit geahndet werden.

Hinweis zur Möglichkeit der Einsichtnahme in die Verfügung gemäß § 41 Abs. 4 Satz 2 HVwVfG:

Diese Verfügung, ihre Begründung und die Darstellung des betroffenen Gebietes kann beim Amt für Verbraucherschutz und Veterinärwesen des Landrates des Main-Taunus-Kreises, Nordring 33, 65719 Hofheim, Raum 3, nach vorheriger Terminvereinbarung (Telefon 06192 2016191) in der Zeit von Montag bis Freitag von 8:00 bis 12:00 Uhr sowie in der Zeit von Montag bis Donnerstag von 13.30 bis 15:30 Uhr, sowie auf der Internetseite des Main-Taunus-Kreises unter www.mtk.org, eingesehen werden.

Rechtsbehelfsbelehrung:

Gegen diese Verfügung kann innerhalb eines Monats nach seiner Bekanntgabe Widerspruch eingelegt werden.

Der Widerspruch ist schriftlich, in elektronischer Form nach § 3a Abs. 2 Verwaltungsverfahrensgesetz (VwVfG), schriftformersetzend nach § 3a Abs. 3 VwVfG oder zur Niederschrift bei dem Landrat des Main-Taunus-Kreises, Nordring 33, 65719 Hofheim am Taunus, einzulegen.

Die Einlegung eines Rechtsbehelfs per einfacher E-Mail ohne qualifizierte elektronische Signatur ist nicht zugelassen und entfaltet keine rechtlichen Wirkungen.

i.V.

Axel Fink

Kreisbeigeordneter

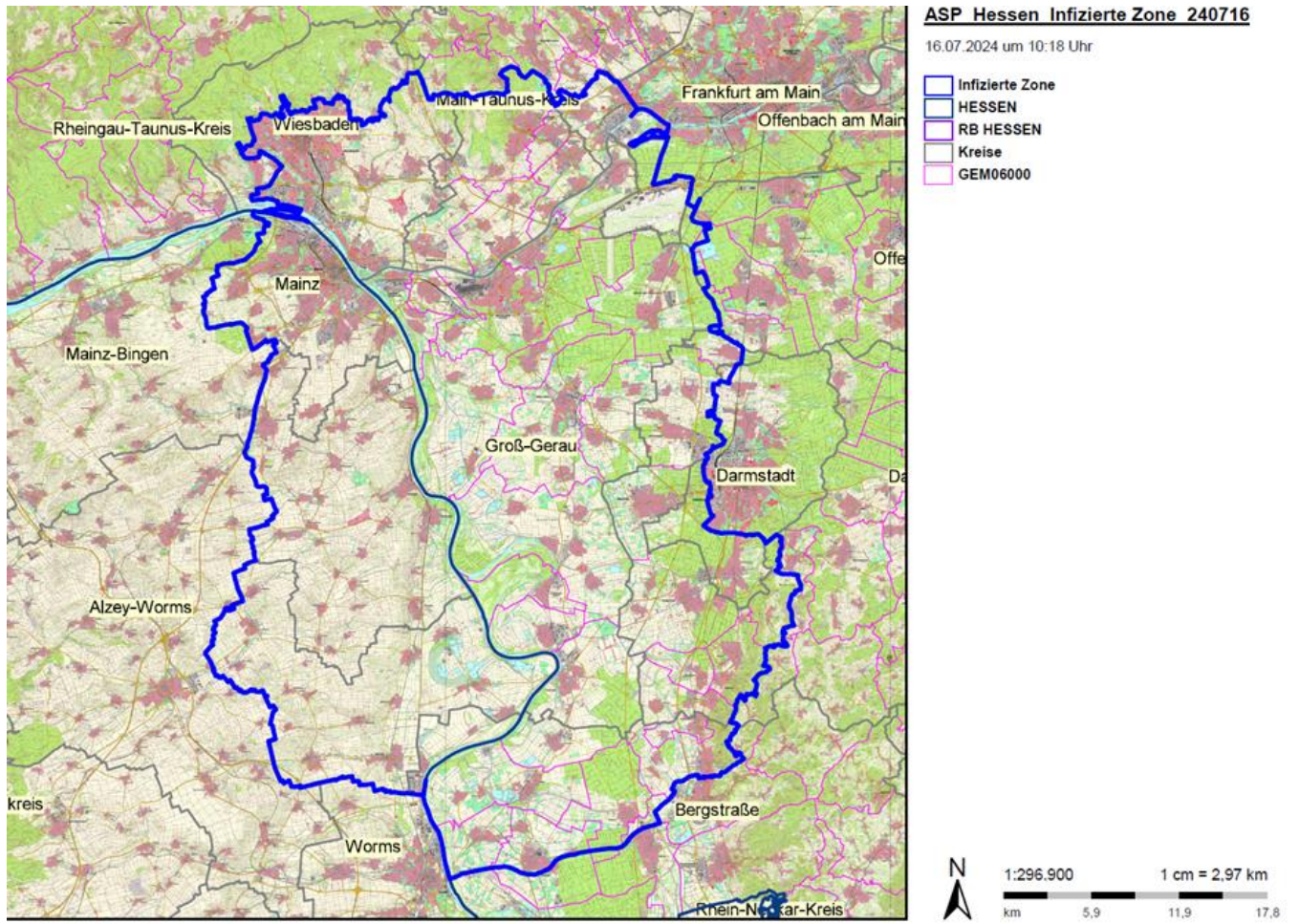

Das Amtsblatt ist das amtliche Verkündungsorgan des Main-Taunus-Kreises. Es erscheint je nach Bedarf in unregelmäßiger Folge. Bezug kostenlos bei der Kreisverwaltung des Main-Taunus-Kreises in 65719 Hofheim, Am Kreishaus 1-5, Telefon 06192/201-0