AStA
Semesterbroschüre

Wintersemester 2025/26
Hochschule RheinMain

Inhalte

1 Der AStA

6 Vorwort
8 Grußwort des Präsidiums
10 Wer wir sind
12 Das bietet dir der AStA
18 Kurts Garten
20 AStA.Deal
24 Weitere Angebote
26 Mobilitäts-Service

2 Die Referate

36 Kultur
37 AStA.Deal
38 Layout
39 Public Relations
40 Mobilität
41 Umwelt
42 Büro
43 Finanzen
44 Hochschulpolitik
45 Politische Bildung
46 IT
47 Technik
48 Soziales
49 Familie
50 Antidiskriminierung
52 Oscar Studi-Kino
53 Mach mit beim AStA!

3 Gremien

56 Akademische Selbstverwaltung
57 Studentische Selbstverwaltung
58 Begriffserklärungen
60 Studierendenparlament
62 Fachschaftsräte
64 Gremienwahl

4 Orientierung

68 Campus KSR
69 Campus UDE
70 Campus WBS
71 Campus RUE

5 Studileben

74 Bibliotheken
76 Finanzen
78 Stipendien
79 BAföG
80 Jobben
84 Krankenversicherung
86 Wohnen
88 Studierendenwohnheime

6 Freizeit

92 Erkunde deine Stadt Wiesbaden
94 Erkunde deine Stadt Rüsselsheim
96 wi3 Consulting
98 RheinVolt Motorsport
99 Scuderia Mensa

7 Beratung und Angebote

102 Zentrale Studienberatung
103 Psychologische Beratung
104 Rechtsberatung
105 IT- und Medienzentrum
106 Frauen- & Gleichstellungsbeauftragte
108 Kinderbetreuungsangebote
110 Studieren mit Beeinträchtigung
112 FeedbackPLUS
113 LehrLernZentrum LLZ
114 Gebäude L am Campus KSR
116 Diversity Team
117 Internationales Büro
118 Buddy Up!
119 Auslands-BAföG
120 Startup Labs

8 Sonstiges

124 Wichtig zu wissen!
126 Impressum



Der AStA



Vorwort

Herzlich willkommen. Schön, dass du da bist.

Wir sind der AStA, deine Studierendenvertretung. Wir freuen uns sehr, dass du ab heute auch Teil der Hochschule RheinMain bist! Es ist unsere Aufgabe, uns für dich starkzumachen und deine Interessen zu vertreten. Diese Broschüre soll dir ein Wegweiser sein und dir dabei helfen, den Studienalltag und alles, was dazugehört, besser zu verstehen. Wir bieten dir viele verschiedene Services, die du während deines Studiums nutzen kannst. Egal, ob Beratung oder Vermittlung, Rabatte oder Kopierservice, oder einfach nur mal ein offenes Ohr: Wir geben alles, um dir bei möglichst vielen Dingen in deinem Studium zur Seite zu stehen!

Studieren soll natürlich auch Spaß machen. Wir organisieren Partys, haben unser eigenes Kino, machen Themenabende, das Studi-Café, Kneipentouren und verbringen gerne gemütliche Nachmittage mit dir in unserem eigenen Garten am Kurt-Schumacher-Ring! Außerdem machen wir mobil! Von uns bekommst du das Semesterticket, mit welchem du durch ganz Deutschland fahren kannst. Wir arbeiten täglich daran, dass dein Alltag an der Hochschule fair bleibt, nachhaltiger wird und irgendwann frei von Diskriminierung ist. Du willst mitmachen? Kein Problem! Wenn du dich engagieren möchtest, dann halte einfach Ausschau nach unserem Newsletter oder folge uns auf Social Media. Wir sind für dich da! Wir wünschen dir einen guten Start in dein Studium.



Kontakt

Christabel Listorti
Stella Achenbach
Tobias Breyer
Lars Aulbach

Kurt-Schumacher-Ring 18
Raum A.109, 65197 Wiesbaden

Am Brückweg 26
65428 Rüsselsheim

vorstand@asta-hsrm.de

Grußwort des Präsidiums



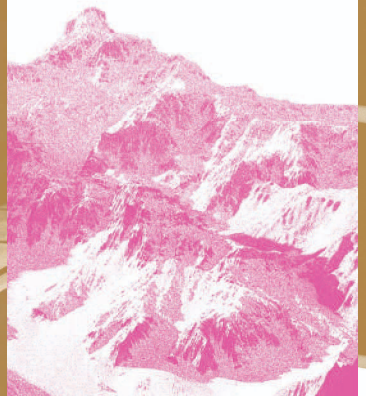



Liebe Studierende,

ich möchte Sie ganz herzlich an der Hochschule RheinMain willkommen heißen. Mit Ihrer erfolgreichen Bewerbung um einen Studienplatz haben Sie uns allen an der HSRM einen großen Vertrauensbeweis erbracht. Unsere Hochschule hat Ihnen viel zu bieten: Faszinierendes, Aussichtsreiches, Altes und Neues und Identitätsstiftendes. Hier können Sie aktiv Zukunft gestalten: Ihre und die unserer Hochschule. Ihr aktives Mitgestalten hilft uns, die Hochschule RheinMain als Forschungsstätte, Lern- und Aufenthaltsort noch attraktiver zu machen. Das Motto Do ut des – Ich gebe, damit du gibst – welches die Annahme eines auf gegenseitigem Nehmen und Geben beruhenden Leistungsverhältnisses bezeichnet, könnte eine gute Richtschnur für Ihr Studium sein. Stellen Sie Fragen, lassen Sie uns Ihr konstruktives Feedback hören, mischen Sie in Gremien mit. Nutzen Sie andere Sichtweisen und Erkenntnisse, um Ihre eigenen zu erweitern. Denn wie schon die Kulturanthropologin Margaret Mead sagte: „Zweifle nie daran, dass eine kleine Gruppe engagierter Menschen die Welt verändern kann - tatsächlich ist dies die einzige Art und Weise, in der die Welt jemals verändert wurde. “ Sammeln Sie internationale Erfahrungen und seien Sie weltoffen. Studieren bedeutet auch Gemeinschaft. Und Stichwort ‚Gemeinschaft‘ – vielleicht sehen wir uns ja auch einmal in der Mensa auf ein Gespräch. Ich wünsche Ihnen ein interessantes und erfolgreiches Studium.



Ihre Eva Waller
Präsidentin



Wer wir sind



Hey, kennst du schon den AStA? Das steht für „Allgemeiner Studierendenausschuss" – sozusagen das Team, das vom Studierendenparlament gewählt wird, um die Interessen aller Studis zu vertreten. Die Leute im AStA sind auch alle Studierende, wie du. Wir organisieren und verwalten von Beratung bei Problemen bis hin zu coolen Freizeitangeboten und dem Semesterticket eine ganze Bandbreite an Sachen.

Übrigens, wir sind nicht nur für den Spaß da, sondern wir kämpfen auch für dich und deine Anliegen in den Hochschulgremien wie dem Senat, den Dekanaten oder dem Präsidium. Gemeinsam wollen wir unseren Standpunkt klarmachen. Und wenn du wissen willst, wie das so abläuft, dann schau doch einfach mal dienstagabends bei einer Sitzung vorbei. Die Termine findest du auf asta-hsrm.de/gremien/gremientermine.

Unser Job ist es nicht nur die Studis hier zu vertreten, sondern auch Werte wie politische Bildung, Verantwortungsbewusstsein und Toleranz hochzuhalten. Im besten Fall erreichen wir Dinge, die über die studentische Sphäre hinaus gehen. Wenn dir was auf dem Herzen liegt oder du eine geniale Idee hast, sprich uns einfach an. Bei uns ist immer Platz für Engagement, Kreativität und alles, was du drauf hast. Wir sind mega gespannt auf deine Gedanken!







Behandele andere so, wie du selbst auch behandelt werden möchtest.

Das ist der Kern der Werte, für die der AStA eintritt. Das bedeutet ganz konkret, dass wir uns klar gegen Diskriminierung aussprechen, vor allem in Bezug auf Herkunft, Geschlecht, sexuelle Orientierungen, politische Ansichten, Konfessionen und Behinderungen.

Vielfalt ist ein Gewinn für die Gesellschaft. An unserer Hochschule wollen wir das fördern und bewahren, was auf globaler Ebene manchmal auf der Strecke bleibt: offener Austausch und Respekt für unterschiedliche Meinungen.



Das bietet dir der AStA

Wir wissen, dass jeder von uns seine eigenen Vorlieben und Ideen hat – und das ist auch gut so! Warum? Weil genau das uns die Chance gibt, coole und abwechslungsreiche Projekte auf die Beine zu stellen. Egal ob du öfter mal was kopieren musst oder gerne ins Theater gehst, wir sind am Start. Von entspannten Pub-Quiz-Abenden über unser all-jährliches Sommerfest bis hin zu den beliebten Grand Semester Ending/ Opening Partys – bei uns ist für jeden was dabei!

Aktuelle Infos gibts auf Instagram:
@asta_hsrm



Grand Semester Opening/ Ending Party

Die Grand Semester Opening Party im Schlachthof Wiesbaden und die Semester Ending Party in Rüsselsheim sind legendär! In Zusammenarbeit mit dem Kulturzentrum Schlachthof e.V. starten wir mit viel Schwung ins neue Semester und verabschieden es gebührend in Rüsselsheim. Egal, ob du im 1., 2. oder sogar 10. Semester bist – bei der Musik ist für jeden was dabei. Gemeinsam mit allen Studierenden feiern wir in einem ausgelassenen Mix aus Stimmung, Musik und Drinks. Ein absolutes Highlight für alle Hochschulstudis! Wir sehen uns dort!



OSCAR Studi-Kino

Willkommen im OSCAR Studi-Kino!

Jedes Semester veranstalten wir einige Kinovorstellungen im Kino-Hörsaal A038 im A-Gebäude in Rüsselsheim. Von Blockbustern über Komödien bis hin zu Thrillern ist für jeden Geschmack etwas dabei. Wenn abends das Saallicht im großen Hörsaal ausgeht, der 4K-Kinoprojektor auf die riesige Leinwand strahlt und das 7.1-Soundsystem für die richtige Klangkulisse sorgt, dann erinnert nichts mehr an Vorlesungen. Genau wie im richtigen Kino bieten wir dir Getränke, selbstgemachtes Popcorn, Hotdogs und Nachos an. Diese sind, wie auch der Eintrittspreis, dem studentischen Geldbeutel angepasst. Für weitere Infos folge uns auf Instagram und Stud.IP oder behalte unsere Website im Auge.

Wir suchen dich!

Ein Kino läuft selten allein, daher gibt es ein ganzes Team an ehrenamtlichen Helfenden, die regelmäßig tatkräftig unterstützen, um dieses einmalige Kinoerlebnis zu ermöglichen. Wenn sie nicht gerade Snacks zubereiten, helfen sie hinter den Kulissen mit der Technik, bereiten den Saal vor und sorgen am Ende dafür, dass man nichts mehr davon sieht, wenn man am Tag danach in die Vorlesung kommt. Wenn du Lust hast, dich aktiv einzubringen, das Kino-Programm mitgestalten willst oder Ideen für neue Formate hast, dann sprich uns gerne an oder schreibe uns per E-Mail, auf Stud.IP oder Instagram.

Instagram
@oscar.hsrm

Website
asta-hsrm.de/freizeit/kino/kino-team/

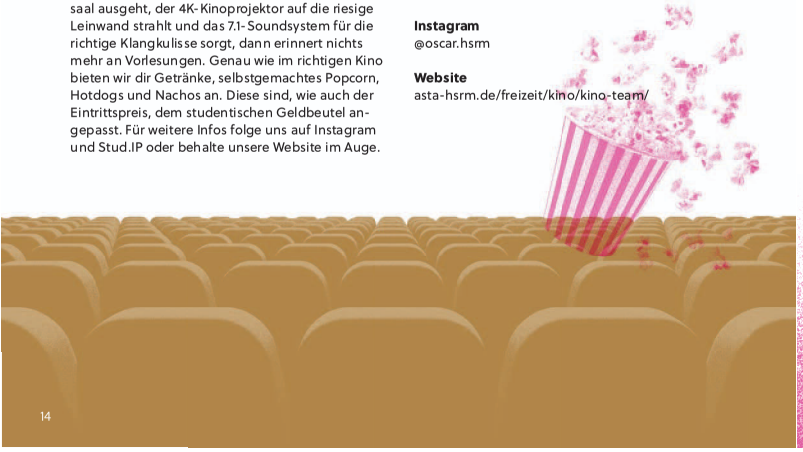

Theaterflatrate

Der AStA, das Theater Rüsselsheim und das Staatstheater Wiesbaden haben für alle Studis eine Theaterflatrate vereinbart: Gegen Vorlage des Studierendenausweises gibt es für alle Studierenden eine Freikarte pro Vorstellung. Du bekommst die Tickets ab 3 Tagen vor der Vorstellung im Theater (Angebot gilt nicht für Sondervorstellungen und Premieren).

Einmal im Monat organisiert die Theaterpädagogik des Hessischen Staatstheaters Wiesbaden für alle interessierten Studierenden einen gemeinsamen Vorstellungsbesuch mit Gelegenheit zum Austausch und Einblicken ins Theater. Anmeldung und weitere Informationen unter: theaterscouts@staatstheater-wiesbaden.de

Vielen Dank an unsere Partner:innen!

Staatstheater Wiesbaden
staatstheater-wiesbaden.de

Theater Rüsselsheim
theater-ruesselsheim.de



Studi-Dinner

Ein Dinner der etwas anderen Art für Studis. Gegen einen kleinen Eintritt wirst du von ausgewählter lokale Prominenz in mehreren Gängen mit leckerem Essen bedient. In der Vergangenheit waren es zum Beispiel der Oberbürgermeister Wiesbaden oder der Kanzler der HSRM.

Das Studi-Dinner findet im Wintersemester in Wiesbaden statt. Termin ist der 25.11.2025. Wir informieren dich auf unserer Webseite und den Instagram-Kanal, sobald es neue Infos gibt!



Museumscard

Durch unsere Kooperation mit den Freunden des Museums Wiesbaden e.V. (FdM) erhältst du freien Eintritt in die Sammlungen und Ausstellungen des Museums Wiesbaden und die Ausstellungen des Nassauischen Kunstvereins Wiesbaden. Im Museum ist dann an der Kasse nur noch die Buchung und der Studierendenausweis oder die Museumscard der FdM als Berechtigung vorzulegen.





Vielen Dank an unsere Partner:innen!

Freunde des Museums Wiesbaden
freunde-museum-wiesbaden.de

Landesmuseum Wiesbaden
museum-wiesbaden.de

Nassauischer Kunstverein Wiesbaden
kunstverein-wiesbaden.de

Kopierservice

Eine super Möglichkeit, um Geld zu sparen, ist unser Kopiersystem. Einen Kopierer gibt es an fast jedem Campus und bietet dir auch außerhalb der Öffnungszeiten des AStA-Büros die Möglichkeit, zu drucken oder zu kopieren.

Wie funktioniert's?

1. Druck-Konto an einem der Standorte eröffnen
ODER: Eine Mail an kopierer@asta-hsrm.de senden (Betreff leer lassen) und alle zu druckenden Dokumente in den Anhang packen. Sollte bisher kein Konto zu der Mail-Adresse des Absenders im System vorhanden sein, legt das System dann automatisch ein neues Konto an und speichert die PDF-Datei in diesem Konto.

2. Guthaben aufladen
- im AStA-Büro (KSR oder RÜ) aufladen
ODER: per PayPal an finanzen@asta-hsrm.de den Betrag X überweisen -> bitte Betreff angeben: Druck/Scan

3. Jetzt kannst du jederzeit drucken, scannen und kopieren
- Drucken per USB-Stick vor Ort
- Drucken per Mail mit PDF-Datei an kopierer@asta-hsrm.de (ohne Inhalt und ohne Betreff)

Standorte

In Wiesbaden
Campus Kurt-Schumacher-Ring
Gebäude A, Untergeschoss
kleiner Raum neben 110

In Rüsselsheim
Vor dem AStA-Büro
Gebäude E, Raum E-02

Preise

Schwarz-Weiß
0,10 € DIN A4
0,25 € DIN A3

Farbig
0,25 € DIN A4
0,40 € DIN A3

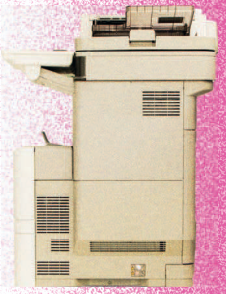

Kurts Garten

Kurts Garten ist der Campusgarten am Campus Kurt-Schumacher-Ring, der von Studierenden und dem AStA-Umweltreferat im Frühjahr des Jahres 2021 ins Leben gerufen wurde. Du findest den Garten neben Gebäude C, am Weg zur Kindertagesstätte (Zwischen Gebäude C und Parkhaus). Das Angebot richtet sich an alle Mitglieder der Hochschule und Garten-Interessierte.

Das Prinzip dahinter – Permakultur

Der Campusgarten orientiert sich an den Prinzipien der Permakultur, wobei natürliche Vorgänge beobachtet und nachgeahmt werden. Permakultur versteht sich als eine ökologisch-nachhaltige Disziplin. Bei dieser Anbauweise steht nicht der Ertrag im Vordergrund, sondern vielmehr eine bedachte, dauerhafte und natürliche Bewirtschaftung. Ziel ist es, ein ökologisches Gleichgewicht auf der Fläche zu erreichen, bei dem beispielsweise Schädlinge und der Abbau des organischen Materials durch natürliche Prozesse reguliert werden.



Unsere Arbeit – Deine Mitarbeit?

Kurts Garten ermöglicht nicht nur das Knüpfen von Kontakten, sondern bietet ebenfalls einen Ruheort zwischen den Vorlesungen. Wir ermöglichen dir, gemeinsam kreative und nachhaltige Ideen umzusetzen. Der Campusgarten ist außerdem ein CCC-Kurs. Noch keine Ahnung von Gartenarbeit? Kein Problem, vieles funktioniert hier auch über Learning by Doing. Wir möchten hier nämlich nicht nur Gärtnern, sondern uns auch einfach kennenlernen. Den Garten kannst du jederzeit besuchen, auch ohne Anmeldung!

Du findest uns:
Im Garten
Über die Stud.IP-Gruppe „Kurts Garten“

AStA Deal

Mit dem AStA.deal bekommst du Rabatte, Sonderkonditionen und Studierendenspecials von lokalen Betrieben. Einfach Studierendenausweis vorzeigen und sparen! Auf der AStA-Webseite und auf unserem Instagram-Account informieren wir dich regelmäßig über die neuesten Deals. Alle Betriebe, die beim AStA.deal mitmachen, erkennst du auch am AStA.deal-Sticker im Eingangsbereich. Du hast Anregungen, Vorschläge für weitere Deals oder Fragen zum Konzept? Dann schreib uns gerne!

Weitere Deals folgen in Kürze.
Viel Spaß beim Sparen!

E-Mail
deal@asta-hsrm.de





Hermanns Radhaus
Fahrradgeschäft
Darmstädter Str. 52
65428 Rüsselsheim

10% auf Teile & Zubehör (ausgeschlossen Fahrräder, Pedelecs & Dienstleistungen)

Das Brauhaus
Brauhaus und Gaststube
An der Wied 1
65428 Rüsselsheim

Mo: Bier für 2,70€ kostenloses Studi-Essen + Allgemein: Fässer zum Gastropreis

AESKULAP Apotheke
Apotheke
August-Bebel-Str. 52
65428 Rüsselsheim

15% auf nicht verschreibungspflichtige Artikel

Lilians Hair Salon
Friseursalon
Kaiser-Friedrich-Ring 39
65185 Wiesbaden

20% auf alle Dienstleistungen von Mo-Fr im Salon

wi-druck.de GmbH
Druckerei
Lahnstraße 26,
65195 Wiesbaden

20% auf Abschlussarbeiten, Skripte, etc. (Rabattcode: hs-rm20), Kostenlose Logo Prägung des HSRM-Logos bei Hardcover

Weitere Angebote

Turniere und Spieleabende
Unterschiedliche Orte, meist in der Nähe eines Campus.

LAN-Partys
In der Hochschule, meistens am Campus Rüsselsheim in der Fachschaft, jede:r die/der möchte bringt einen eigenen PC mit oder kann einen im Lernraum von der Fachschaft nutzen.

Karaoke
Am Campus in Wiesbaden oder Rüsselsheim.

Wintermarkt
Wir wollen dich und uns in der kalten Jahreszeit mit Glühwein, Punsch, Waffeln aufwärmen. Außerdem gibt es Stände mit verschiedenen Aktivitäten.

Sommerfest
Ein Fest am Campus Kurt-Schumacher-Ring mit verschiedenen Infoständen des AStAs, frischen Drinks und leckerem Essen.

Pubquiz
Quizabend in Wiesbaden und im Brauhaus Rüsselsheim

Bergfest
Mittwochs am KSR.

Und viele weitere spannende AStA Events - also haltet die Augen offen. Aktuelle Infos dazu findest du immer auf der AStA-Webseite oder auf unserem Instagram-Account.



Deutschlandsemesterticket

Mit dem AStA-Deutschlandsemesterticket kannst du in **ganz Deutschland** mit Stadt- und Regionalbus, Straßenbahn, U-Bahn, Zügen des Nah- und Regionalverkehrs (S-Bahn, RB, RE) und Regionalzügen privater Bahnbetriebe (z.B. VIAS, HLB, vlexx) fahren.



Der Semesterticket-Beitrag

Die Kosten für das AStA-Semesterticket sind verpflichtend im Semesterbeitrag enthalten (Solidarmodell). Nur dadurch ist die ÖPNV-Nutzung in ganz Deutschland für alle Studis zu diesen günstigen Konditionen im Vergleich zum Deutschland-Ticket möglich.

In Sonderfällen ist eine Rückerstattung möglich:

- Schwerbehinderte Personen (Beiblatt zum Schwerbehindertenausweis und gültige Wertmarke)
- Urlaubssemester
- Auslandssemester (min. 3 Monate)
- Doppelstudium (zwei Hochschulen mit Semesterticket Pflichtabnahme)
- Landesticket Hessen (D-Ticket darf nicht bezogen werden)
- Krankheit (Anteilige Erstattung der Monate)





Gültigkeitszeitraum

SoSe: 1. April - 30. September
WiSe: 1. Oktober - 31. März

Dein Ticket gilt nur für dich, du kannst es nicht auf andere Leute übertragen und auch niemanden auf dem Ticket mitnehmen. Das Ticket wird als digitales Ticket ausgestellt und du kannst es in deine Apple oder Google Wallet App hinzufügen. Du erhältst das Ticket über den Link auf unserer Website ab zwei Wochen vor dem Gültigkeitszeitraum. In absoluten Ausnahmefällen ist eine alternative Ausstellung per Chipkarte möglich. Weitere Infos dazu findest du auf unserer Website.

Die Nutzung von Zügen des Fernverkehrs (IC, EC, ICE) ist mit dem AStA-Semesterticket leider nicht möglich. Wenn du kontrolliert wirst und dein Ticket vergessen hast, kannst du es innerhalb einer Woche nach zeigen und musst dann nur noch eine Bearbeitungsgebühr bezahlen.



book n drive Carsharing

book-n-drive
Carsharing

Egal, ob du Bierkästen von A nach B transportieren willst oder zum Umziehen ein Auto brauchst, dir steht eine ganze Fahrzeugflotte des Carsharing Anbieters book-n-drive zur Verfügung. Zu Sonderpreisen!

Deine Vorteile

- Keine Startgebühr
- 10,00 € Startguthaben
  (gültig sechs Monate ab Registrierung)
- Geringere Eigenbeteiligung im Schadensfall
  (300 € statt 1.500 €)
- Vereinfachtes Kündigungsrecht

Es gibt vier verschiedene Klassen (XS, S, M, L). Vom Stadtflitzer bis zum Transporter ist alles dabei. Stationsgebundene Fahrzeuge musst du immer an der Station zurückgeben, an der du sie auch ausgeliehen hast. City-Flitzer lassen sich spontan ohne vorherige Buchung am Straßenrand öffnen. Vorteil hierbei: Du kannst das Auto auch in anderen City Flitzer Bereichen zurückstellen, egal welche Stadt.

Registrierung mit Kundenkonto

Schreibe über deine studentische E-Mail-Adresse eine Nachricht an info@book-n-drive.de. Beantrage unter Angabe von Name und Kundennummer den Wechsel in den Tarif „Basis Campus", „Komfort Campus" bzw. „Abo Campus".

Noch kein Kundenkonto?

Die Freischaltung:

Inzwischen wird die Freischaltung nur noch digital durchgeführt. Alle weiteren Infos dazu gibt es auf der Website von book-n-drive. Weitere Infos: book-n-drive.de





studibus.de

Du brauchst einen Transporter zum Umziehen?
Dann miete doch einfach einen!

Infos und Preise

Deinen studibus kannst du innerhalb deines gebuchten Zeitraums abholen und zurückgeben, wann du möchtest. Er muss immer dort hin zurückgebracht werden, wo er abgeholt wurde. Einwegmieten gibt es leider nicht.

Mietdauer
Früh-, Spät- oder Nachtschicht: 25,00 €
Tag: 35,00 €

Kilometerpreis
bis 150 Kilometer: 0,27 €/km
Weitere Kilometer: 0,17 €/km

Kraftstoffpauschale
Alle Kilometer: 0,23 €/km

Sonstiges
Nicht-Student/in: + 6,00 €
Umbuchen, Storno,... siehe Preisliste auf der Webseite

Haftung und Tanken

Die Haftung für Schäden ist schon im Preis enthalten. Deine Haftung ist auf 1.500 € begrenzt. Wenn der Tank vor Rückgabe unter 1/4 gefüllt ist, solltest du mit der Tankkarte das Auto für deinen Nachmieter volltanken. Das kostet dich nichts extra und funktioniert dank der Karte bargeldlos.

Der Transporter

Der normale studibus ist ein Renault Master mit einem Ladevolumen von ca. 10 m³. In der Fahrerkabine können neben dem Fahrer noch zwei weitere Personen sitzen. Damit du auch im Winter sicher unterwegs bist, sind die Transporter mit passender Bereifung ausgestattet.

Maße des Laderaums in Meter:
ca. 3,0 × 1,7 × 1,9 (Länge, Breite, Höhe)

Station in Mainz:
HEM Tankstelle Rheinallee
Mainz, Rheinallee 187

Weitere Infos:
https://studibus.de/city/mainz

Nextbike

In über 45 Städten bis zu 3 Räder gleichzeitig mieten, beliebig oft bis zu 60 Minuten am Stück, kostenfrei. Ab der 61. Minute zahlst du pro halbe Stunde nur 1,00 € (Max 5 €/Tag).

Registrierung

Registriere dich mit deiner studentischen E-Mail: secure.nextbike.net/de/wiesbaden/registrierung/ Wenn du schon ein nextbike Konto hast, kannst du über deine studentische E-Mail an info@nextbike schreiben und mit deinem Namen und Kundennummer einen Wechsel in den Tarif „AStA Hochschule RheinMain" beantragen. Nach Erhalt der Bestätigungsmail kannst du zu AStA-Konditionen fahren.

Fahrrad ausleihen

Möglichkeit 1 – Nextbike App:
1. Scanne mit der App den QR-Code des Fahrrads
2. Das Schloss öffnet sich automatisch
3. Los geht's

Möglichkeit 2 – Anrufen:
1. Rufe 03069205046 an, nenne deine Radnummer
2. Das Schloss öffnet sich automatisch
3. Los geht's

Kurze Pause?

Für einen kurzen Zwischenstopp kannst du das nextbike in den Parkmodus versetzen. Öffne hierzu die App und tippe auf die aktuelle Ausleihe. Drücke dann auf „Parken" und schließe das Rahmenschloss, indem du es nach unten drückst. Wenn du weiterfahren möchtest, kannst du das Schloss einfach wieder über die App öffnen. Bitte beachte: Während der Fahrtpause läuft die Ausleihzeit weiter

Rückgabe

1. Stelle dein nextbike an einer in der App markierten Station in Wiesbaden bzw. Rüsselsheim ab. In Rüsselsheim ist ebenfalls eine kostenlose Rückgabe an den in der App blau markierten Straßen möglich!
2. Drücke den kleinen Hebel am Rahmenschloss nach unten
3. Das Ende der Ausleihe wird in der App bestätigt

Viel Spaß beim Fahren!

Weitere Infos bekommt ihr beim AStA-Referat für Mobilität (Siehe Kapitel 2) oder unter: nextbike.de

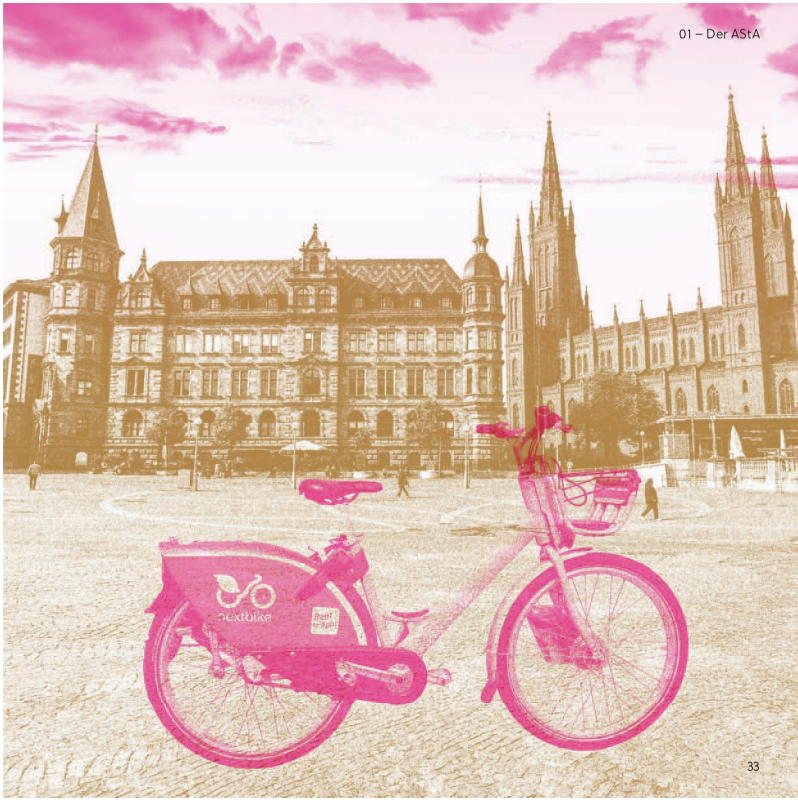



Referate

Kultur

Wir, das Kulturreferat, möchten für alle Studierenden der Hochschule RheinMain einen kulturellen Mehrwert schaffen. Die Hochschule soll nicht nur als reiner Lernort verstanden werden, sondern auch einen Ausgleich in Form kultureller Veranstaltungen bieten. Dabei gliedern wir uns in die beiden Abteilungen Wiesbaden und Rüsselsheim. Wir sind immer offen für weitere Ideen, Vorschläge und Anregungen und freuen uns über Feedback und Unterstützung. See you there!

Unsere Aufgaben sind:
- Partys (z.B. Semester Opening Party)
- Theaterkooperationen (kostenlos ins Theater, Theaterscouts)
- Museumskooperation (z.B. kostenlos ins Museum)
- PubQuizes
- Karaoke-Abende
- Kneipentouren
- Ersti-Begrüßung
- Kulturevents
- Turniere
- Bergfest

Kontakt

Kulturreferat Wiesbaden
Emilia Breiner
Isabelle Sturm

E-Mail
kultur-wi@asta-hsrm.de

Kulturreferat Rüsselsheim

E-Mail
kultur-rue@asta-hsrm.de

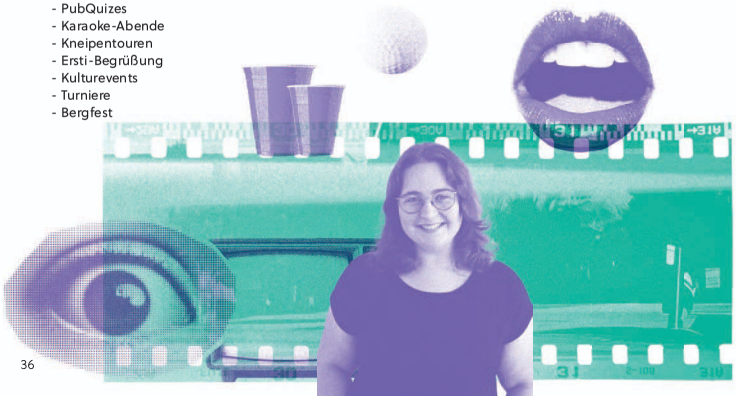

AStA.Deal

Mit dem AStA.Deal bekommt ihr Rabatte, Sonderkonditionen und Studierendenspecials von lokalen Betrieben. Sobald ihr euren Studierendenausweis vorzeigt, erhaltet ihr entsprechende Vergünstigungen aus verschiedenen Bereichen.

Unsere Mission ist es, die besten Deals für Studierende zusammenzustellen, damit euch kein Rabatt mehr entgeht. Auf dieser Seite und auf unserem Instagram Account informieren wir euch regelmäßig über die aktuellsten Angebote. Alle Betriebe, die beim AStA.Deal mitmachen, erkennt ihr außerdem am Sticker im Eingangsbereich.

Ihr habt Anregungen oder Vorschläge für weitere Deals oder Fragen zum Konzept? Dann schreibt uns gerne.

Viel Spaß beim Sparen!

Kontakt

Houdayfa Aarous

E-Mail
deal@asta-hsrm.de



Layout

Wir sind das Layout-Referat – die kreativen Masterminds für alles, was du liest und siehst. Gemeinsam mit dem PR-Team bringen wir Farbe ins Spiel und setzen den AStA in Szene. Wir gestalten Flyer, Plakate, Prospekte und Insta-Posts, digital und auf Papier, für den AStA und die Fachschaften. Diese Broschüre hier? Yep, auch von uns. Hier findest du alles, was du wissen musst. Wir schnüren außerdem die legendären Willkommens-Taschen für Erstis – da ist unser Design und Input am Start, um dich willkommen zu heißen.

Kontakt

Mia-Lotta Schneider
Rhona Willems
Zoe Abt

E-Mail
layout@asta-hsrm.de



Public Relations

Wir vom PR & Marketing-Referat sind deine erste Anlaufstelle, sei es deine Antwort auf unsere Newsletter oder deine Nachricht bei Instagram und Co. Wir sind zur Stelle und versuchen, dir schnellstmöglich zu helfen!

Bei uns wird sich um die komplette Online-Kommunikation gekümmert, sei es intern oder extern. Neben dem Schreiben von Pressemitteilungen und den Inhalten auf unserer Website, kümmern wir uns innerhalb dieser Kommunikation auch um Auswertungen von Umfragen oder schauen, ob unsere Kanäle erfolgreich laufen.

Das Beste unserer Arbeit: Wir sind ebenfalls für die Semestereinführungsinhalte zuständig und sorgen mithilfe unserer Kontakte innerhalb des AStAs zu Unternehmen dafür, dass du das ein oder andere besondere Goodie in deiner Tasche wiederfinden kannst!

Kontakt

Johanna Linneborn
Lorenzo Castronovo

E-Mail
pr@asta-hsrm.de



Mobilität

Das AStA-Mobilitätsreferat steht euch als Ansprechpartner bei Fragen, Anmerkungen und Kritik zum Deutschland-Semesterticket, damit zusammenhängenden Rückerstattungen und zur Mobilität an der Hochschule zur Verfügung. Es vertritt darüber hinaus die Interessen der Studierendenschaft gegenüber dem Rhein-Main-Verkehrsverbund (RMV), den einzelnen Verkehrsunternehmen, der Lokal- und Landespolitik sowie der Hochschulleitung. Neben dem preiswerten Semesterticket setzt sich das Mobilitätsreferat derzeit außerdem für einen weiteren Ausbau des Fahrradverleihsystems in Wiesbaden und Rüsselsheim ein um der wachsenden Nachfrage entgegenzukommen.

Kontakt

Melisa Tüfek
Finn Jedding
Simon Kern

E-Mail
mobilitaet@asta-hsrm.de

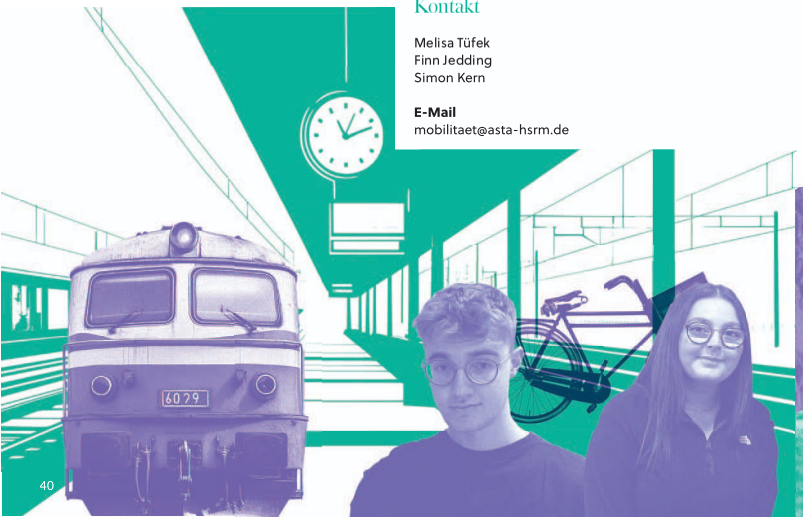

Umwelt

Das Umweltreferat setzt sich für mehr Nachhaltigkeit an unserer Hochschule ein.

Egal ob Kleidertauschpartys, Müllsammlungen oder Diskussionsrunden. Mit verschiedenen Aktionen gestalten wir das Hochschulleben nachhaltiger und versuchen die Studierendenschaft für die Thematiken Umweltschutz und Klimawandel zu sensibilisieren.
Du willst selbst ein nachhaltiges Projekt an der Hochschule in die Hand nehmen, weißt aber nicht genau wo du anfangen sollst? Wir unterstützen dich tatkräftig und sorgen für die notwendige Vernetzung! Weitere Infos findest du auf der Homepage.

Kontakt

Carolina Pfordt

E-Mail
umwelt@asta-hsrm.de



Büro

Das AStA-Büro ist die Schnittstelle zwischen allen Organen der studentischen Selbstverwaltung. Hierfür arbeiten wir Hand in Hand mit den AStA-Referaten zusammen.

In den Öffnungszeiten des Büros stehen wir dir mit Rat und Tat zur Seite. Brauchst du beispielsweise Infos zum Kopiersystem oder Hilfe bei der Semesterticket-Rückerstattung, dann bist du bei uns genau richtig. Wichtig: Die Abgabe des Semestertickets für die Rückerstattung wird ausschließlich in Wiesbaden gemacht.

Des Weiteren halten wir das Schwarze Brett im UG des KSR sowie das Online-Schwarze-Brett auf Stud.IP ständig up to date und inserieren mit neuesten Wohnungs- & Jobangeboten, sowie Infos zu vielen weiteren hilfreichen Themen. Also unbedingt ab und zu einen Blick hineinwerfen. Bei spezifischen Fragen leiten wir dich außerdem an die entsprechenden Referate und Vorstände weiter.



Kontakt

Büroreferat Rüsselsheim
Stavros Stavridis

E-Mail
ruesselsheim@asta-hsrm.de

Telefon
06142 898 4187

Standort
Campus Rüsselsheim
Gebäude E, Raum E02

Büroreferat Wiesbaden
Leoni Eilhauer

E-Mail
wiesbaden@asta-hsrm.de

Telefon
0611 9495 1192

Standort
Campus KSR
Gebäude A, Raum A109

Finanzen

Auch wir als AStA müssen Rechnungen bezahlen und Haushaltspläne erstellen, um Partys, Veranstaltungen oder Semestereinführungswochen zu finanzieren. Dafür gibt es das Finanzreferat, das im laufenden Haushaltsjahr Buch über Einnahmen und Ausgaben führt. Überwacht und kontrolliert werden wir hierbei vom Rechnungsprüfungsausschuss, des hessischen Rechnungshofes, sodass wir nach dem ablaufenden Haushaltsjahr mit Mitwirkung einer Wirtschaftsprüfungsgesellschaft den Jahresabschluss erstellen können.

Daraufhin beschäftigen wir uns mit dem Haushaltsplan für das neue Wirtschaftsjahr und müssen darauf achten, dass jedem Aufgabenbereich des AStAs immer genügend Mittel zur Verfügung stehen. Zudem verwaltet unser Finanzreferat die Selbstbewirtschaftungsmittel der Fachschaften und zahlt diese auf Antrag aus.

Kontakt

Jeanette Jung

E-Mail
finanzen@asta-hsrm.de

Standort
Campus Kurt-Schumacher-Ring
Gebäude A, Raum A103



Hochschulpolitik

Unsere Aufgabe ist es, sowohl innerhalb der Hochschule als auch nach außen hin eure Interessen zu vertreten. Wir arbeiten eng mit Studierendenvertretungen anderer Hochschulen zusammen und begleiten kritisch die politischen Entwicklungen außerhalb der Hochschule. Gleichzeitig vertreten wir euch in den internen Gremien, bringen eure Anliegen ein und setzen uns dafür ein, dass eure Stimme gehört wird. Dabei achten wir stets darauf, was sich verändert, wo unterschiedliche Interessen bestehen und wie wir gemeinsam für Veränderung sorgen können.

Besonders wichtig ist uns die Vernetzung – sowohl mit Bündnispartner, deren Interessen sich mit euren überschneiden, als auch mit den Fachschaften und Gremien innerhalb der Hochschule. Die „Landes-ASten-Konferenz" (LAK) in Hessen bietet eine Plattform, auf der die umfangreichste Zusammenarbeit der Studierendenschaften stattfindet.

Ein zentraler Schwerpunkt unserer Arbeit liegt auf der Organisation von Veranstaltungen, die zur Aufklärung über aktuelle und historische gesellschaftliche, kulturelle und politische Zusammenhänge beitragen. Dabei legen wir besonderes Augenmerk auf die folgenden Themen:

- Demokratie und Grundrechte
- Geschlechterpolitik
- Antifaschismus/Antirassismus
- Arbeit und Soziales

Gemeinsam streben wir danach, als starke Stimme für eure Interessen aufzutreten und sowohl intern als auch extern positive Veränderungen zu bewirken.

Kontakt

Fiona Beyermann

E-Mail
hopo@asta-hsrm.de



Politische Bildung

Unsere Hochschule ist ein politischer Ort. Hier begegnen sich Ideen, Haltungen und unterschiedliche Lebensrealitäten. Wir als Referat für politische Bildung sorgen dafür, dass diese Vielfalt sichtbar wird, dass Debatten fair geführt werden und dass jede Stimme zählt. Wir setzen uns ein für Gleichberechtigung und gegen jede Form von Diskriminierung – unabhängig von Herkunft, Religion, sexueller Orientierung, Geschlechtsidentität, Alter, Aussehen oder Beeinträchtigung. Wir verteidigen Meinungs- und Religionsfreiheit, Grund- und Menschenrechte und die verfassungsmäßige Ordnung. Dabei bleiben wir parteipolitisch neutral, aber nicht neutral gegenüber Ungerechtigkeit, Hass und Hetze. Unser Ziel ist, dass Studierende informiert, kritisch und engagiert am Hochschulleben und an gesellschaftlichen Fragen teilnehmen. Wir wollen Verantwortungsbewusstsein fördern, Sensibilität schärfen und Raum für offene Diskussionen schaffen.

Dafür organisieren wir jedes Semester ein vielfältiges Programm: Vorträge von spannenden Persönlichkeiten, Veranstaltungsreihen in Zusammenarbeit mit Gewerkschaften, Workshops der Bildungsstätte Anne Frank und vieles mehr. Wir bringen Themen an den Campus, die bewegen, herausfordern und inspirieren. Die aktuellen Termine findet ihr auf den Social-Media-Kanälen des AStA und auf den Plakaten am Campus. Kommt vorbei, stellt Fragen, bringt eure Perspektive ein. Die Hochschule lebt von eurer Beteiligung – und wir stehen an eurer Seite.

Kontakt

Leonie (sie/ihr)

E-Mail
politischebildung@asta-hsrm.de



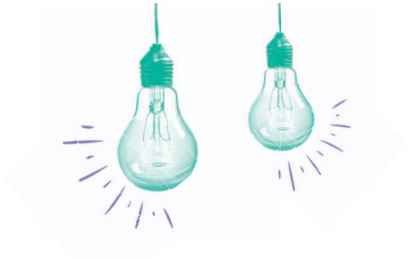

IT

Unsere EDV- und Computer-Spezialisten kümmern sich um alles, was mit Bits und Bytes zu tun hat. Von Netzwerk über Telefonie bis hin zu sämtlichen Domain-Services, wir stellen die Arbeits- und Kommunikationsgrundlagen für viele unserer Gremien-Kollegen.

Unser junges, dynamisches Team befasst sich immer wieder mit neuen Projekten, welche nicht nur die Arbeitsweisen innerhalb des AStAs, sondern auch vieler Studierenden verbessern und vereinfachen. Dazu stehen wir im regen Austausch mit den Referaten des AStAs und weiteren studentischen Vertretungen, aber auch mit der Hochschule sowie dem ITMZ. Sollten wir dennoch ein Verbesserungspotential verpassen, bitten wir jeden von Euch, auf uns zuzugehen; nur so können wir durch Technik einen Mehrwert für jeden schaffen!

Kontakt

E-Mail
it@asta-hsrm.de

Telefon
0611 9495 1193

Sprechstunde
Auf Anfrage (per E-Mail) sind Online-Beratungsgespräche möglich

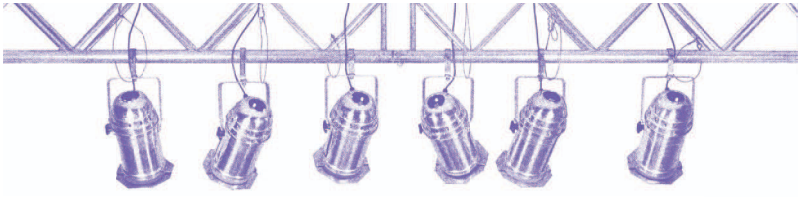

Technik

Hey hallo, der Techniker vom Dienst hier! Ich bin dein Ansprechpartner, wenn es um Technik geht. Das beinhaltet nicht nur Veranstaltungstechnik mit Ton und Licht, sondern das ganze AStA-Lager! Brauchst du was, schreibst du mich an, und ich versuche, dir zu helfen. Am besten mindestens vier Wochen im Voraus, damit genügend Zeit für die Organisation bleibt. Normalerweise sieht man mich bei Partys aber auch immer in der Backstage, weil ich meistens die Lichtshow programmiere und live für die richtige Stimmung sorge. Du hast Interesse an Veranstaltungstechnik? Ich teile gerne mein Wissen, und gerne darfst du mir dann bei der nächsten Veranstaltung helfen!

Kontakt

E-Mail
technik@asta-hsrm.de

Standort
Campus Rüsselsheim



Soziales

Wie kann ich mein Studium finanzieren? Wo finde ich ein WG-Zimmer? Wie bestehe ich die Prüfungsphase auch ohne Angst? Und kann mir jemand helfen bei ...
Na klar, auf jeden Fall! Wir beim Referat für Soziales sind genau für deine Themen da: egal, ob du nach Antworten, Tipps oder einfach nur einem offenen Ohr suchst. Und erst recht, wenn du nicht weißt, an wen du dich wenden sollst. Melde dich gern bei uns, denn mit deinen Herausforderungen bist du nicht allein.

Wir nehmen uns Zeit für dich und deine Geschichte, um mit unseren Erfahrungen eine gute Lösung für dich zu finden! Auch wenn diese Lösung einfach nur Kekse und Tee bedeutet. Deine Möglichkeiten, uns zu erreichen? Für jeden etwas dabei: Schreib uns eine E-Mail, schau bei Instagram vorbei, nimm an den Aktionen zu Mental Health und Redekreisen teil oder komm einfach mal vorbei, um mit uns zu sprechen oder mit deinen Mitstudierenden zu entspannen. Wir sind da und deine erste Anlaufstelle!

Kontakt

Ivan

E-Mail
soziales@asta-hsrm.de

Telefon
0611 9495 1193

Sprechstunde
Auf Mail-Anfrage beraten wir dich gern persönlich, online oder telefonisch



Familie

Unser Ziel ist es, Angebote zu schaffen, die euer studentisches Leben als Eltern fördern und erleichtern und generell eine erste Anlaufstelle zu bieten bei allen Fragen rund um die Familie, also zum Beispiel auch die Pflege (Pflegeanträge, Vorsorgevollmachten, ...).

Als Plattform des Austausches haben wir uns für Stud.ip entschieden und dort die Studiengruppe „Studierende mit Kid(s)" erstellt. Dort kann man auch jederzeit über Blubber chatten, im Forum den Flohmarkt nutzen, unsere Umfrage ausfüllen und in Stoodle über den nächsten Termin des Vernetzungstreffens abstimmen.

Auf unserer Webseite https://www.asta-hsrm.de/beratung-and-services/familie/ gibts viele Informationen um Schwangerschaften , Beschäftigungsmöglichkeiten oder auch dem Verleihsystem für Kindertransportmittel. Schaut gerne mal rein und meldet euch gerne bei Fragen. Wir können alles telefonisch, digital oder vor Ort besprechen.

Weitere Ansprechpartner:innen

Familienservicestelle:
Regina Müller
familienkompass@hs-rm.de
www.hs-rm.de/de/service/familienkompass

Frauen- und Gleichstellungsbeauftragte:
Monika Stegmann
frauenbeauftragte@hs-rm.de
www.chancengleichheit.hs-rm.de/de/

Kontakt

Kerstin Vallieur

E-Mail
familie@asta-hsrm.de

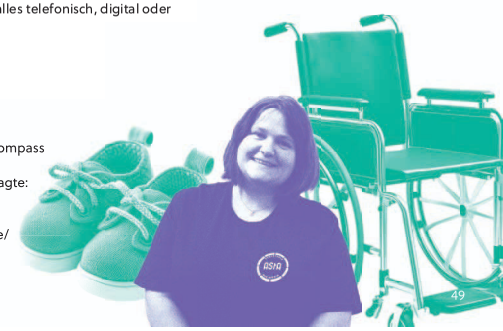

Oscar Studi Kino

Das Kino-Referat leitet das OSCAR Studi-Kino, welches mit einem ehrenamtlichen Team alle zwei Wochen Kinovorstellungen am Rüsselsheimer Campus präsentiert.

Zu den Aufgaben der Kinoleitung gehören Organisation aller Filmvorstellungen von der Buchung der Filme, über Management aller Getränke und Snacks für die Vorstellungen, Erstellung von Kostenkalkulationen, Buchhaltung sowie Marketing und Layout.

Unterstützt wird das Referat durch ein motiviertes Team von ehrenamtlichen Studierenden, die das Team durch neue, kreative Ideen und individuelle Stärken bereichern. Hast du Interesse an Film und Kinotechnik, bist ein Organisationstalent oder bringst kreative Ideen für unser Layout mit? Dann bist du in unserem Team herzlich willkommen.

Kontakt

E-Mail
kino@asta-hsrm.de

Telefon
06142 898 4115

Instagram
oscar.hsrm

Standort
Campus Rüsselsheim
Raum A38





Antidiskriminierung

Diskriminierung kann aufgrund rassistischer Zuschreibungen, ethnischer Herkunft, der geschlechtlichen und sexuellen Identität, der Religion, des Alters oder einer Behinderung erlebt werden. Im Rahmen der Hochschule setzen wir uns dafür ein, diese Erfahrungen zu minimieren und Betroffene im Umgang mit Diskriminierung und Rassismus zu unterstützen.

Was tun wir noch?
Wir organisieren Veranstaltungen zu den Themen Diskriminierung, Rassismus, Sexismus und anderen Erscheinungsformen von gruppenbezogener Menschenfeindlichkeit. Wenn auch du eine Idee dazu hast, dann melde dich bei uns. Wir unterstützen dich gerne bei deinem Vorhaben.

Wir hören zu.
Wir begleiten.
Wir informieren über Handlungsmöglichkeiten.
Wir vermitteln an weitere Kontakte.
Wir leiten mit dir Beschwerdeverfahren nach der AGG-RL ein.

Beratung
Wir bieten Beratung für Studierende an, die von Diskriminierung aufgrund rassistischer Zuschreibungen, ethnischer Herkunft, der geschlechtlichen sowie sexuellen Identität, der Religion, des Alters oder einer Behinderung betroffen sind, aber auch für Zeug:innen von Diskriminierung.

Weitere Angebote
Unsere aktuellen Aktionen findet ihr auf der AStA-Webseite und auf unserem AStA-Instagram. Wir sind jederzeit per E-Mail für dich da und vereinbaren individuelle Beratungstermine, auch über Zoom, sowie Telefon.

In Zukunft wird es eine offene Sprechstunde geben!

Diskriminierung melden
Du hast im Rahmen der HSRM als Zeug:in oder als Betroffene:r Diskriminierung oder Rassismus erfahren? Dann schweige nicht! Melde dich bei uns namentlich oder anonym über den QR-Code

Kontakt

Tamara Chilashvili (sie/ihr)

E-Mail
antidiskriminierung@asta-hsrm.de





Mach mit beim AStA!

Semestereinführungswoche mit Taschen, Partys, Events oder auch Beratungsangebote sind nur möglich, weil Studierende mitarbeiten. Nur durch aktives Engagement können studentische Gremien, sei es der AStA, der Fachschaftsrat oder auch das Studierendenparlament, weiterhin bestehen. Doch bringt der Lauf eines Studiums immer wieder den Abgang von der Hochschule mit sich. Damit verlassen die Studierenden auch die Gremien und ihre Plätze werden frei! Um diese mit neuem, frischen Studi-Leben zu füllen, benötigen wir dich!

Du hast in den verschiedensten Gremien die Möglichkeit, deine eigenen Ideen zu verwirklichen und selbstbestimmt zu arbeiten. Aktuelle Stellenangebote findest du auf unserer Website Website (asta-hsrm.de/asta/offene-stellen/) oder Instagram. Ansonsten freuen wir uns auch, wenn du in unseren Büros am KSR oder in Rüsselsheim vorbeischaust. Deine Arbeit wird natürlich auch vergütet und auch in anderen Gremien gibt es manchmal eine Aufwandsentschädigung.

Wir freuen uns darauf, dich das nächste Mal in unserer Vorstandssitzung kennenzulernen!



Gremien

Akademische Selbstverwaltung

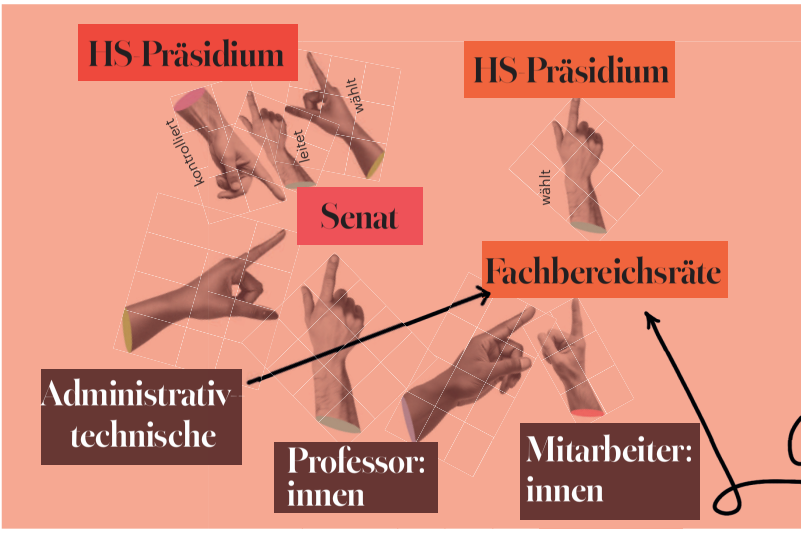

Studentische Selbstverwaltung

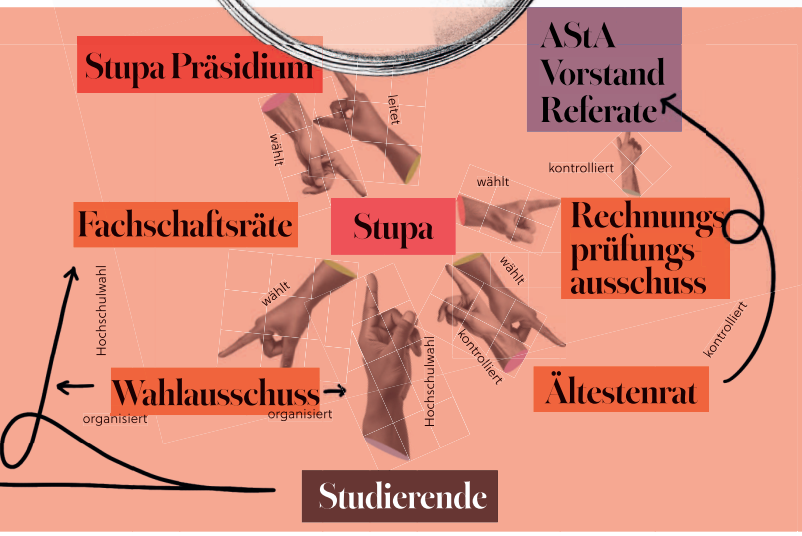

Begriffserklärungen

Hochschul-Präsidium

- Leitet die Hochschule, fördert unter Beteiligung vom Hochschulrat, Fachbereichen und Mitgliedern ihre innere sowie äußere Entwicklung
- Legt jährlich vor dem Senat Rechenschaft über die Geschäftsführung ab
- Präsident:in, Vizepräsident:in und Kanzler:in

Dekanat

- Vertritt den Fachbereich nach innen und außen
- Vorsitz: Dekan oder Dekanin
- Ausführendes Organ des Fachbereichs, führt dessen Geschäfte.

Rechnungsprüfungsausschuss (RPA)

- Besteht aus drei Mitgliedern
- Zur Wahl stellen können sich alle Studierenden, die nicht in einem anderen Gremium oder Ausschuss des StuPa Mitglied sind
- Kontrolle der Finanzverwaltung des AStA sowie jährlich mehrere Buch- und Kassenprüfungen
- Kontakt: rpa@asta-hsrm.de

Senat

- Berät in Angelegenheiten von Forschung, Lehre und Studium
- Überwacht die Geschäftsführung d. Präsidiums
- Besteht aus Professoren:innen, Studierenden, wissenschaftliche:r Mitarbeiter:in, administrativ-technische Mitarbeiter:innen
- Präsidium, Frauenbeauftragte und die Vorstände des AStAs stehen dem Senat beratend zur Seite

Allgemeiner Studierenden-ausschuss (AStA)

- 3 bis 5 gewählte Vorständ:innen
- Führt die Geschäfte der Studierendenschaft
- Vertritt die Studierendenschaft gerichtlich und außergerichtlich
- Ausführender Arm des Studierendenparlaments
- Erstellt den Haushaltsplan für das StuPa

AStA-Referate

- 16 Referate mit unterschiedlichen Aufgaben
- Kümmern sich um die Bedürfnisse der Studierendenschaft
- Treffen sich mindestens zweimal im Monat für eine Vorstandssitzung
- Aufgaben: ausführendes Organ der Studierendenschaft

Fachschaftsräte (FSR)

- Gewährleisten, dass das Studium gemäß der Studienordnung organisiert ist
- Bestehen aus jeweils 5-15 Studierenden
- Getrennt nach Fachbereichen
- Interessensvertretung der Studierenden in einem Fachbereich

Fachschaftenkonferenz

- Treffen und Austausch aller Fachschaftsräte
- Vertretung aller FSR
- Koordiniert die Arbeit der FSR
- Fachbereichsübergreifende Themen

Fachbereichsräte (FBR)

- Besteht aus Professor:innen, Mitarbeiter:innen und Studierenden
- Verfasst Studien- und Prüfungsordnung und gewährleistet, dass das Studium gemäß der dieser organisiert sind
- Organisieren die Wahl des Dekanats (Fachbereichsleitung) und den Beschlussvorschlag über Satzungen und Ordnungen des Fachbereichs.

Ältestenrat

- Beratung und Kontrolle
- Teil der studentischen Selbstverwaltung
- Für die Einhaltung der gesetzes- und satzungsmäßigen Normen verantwortlich.
- besteht aus drei Studierenden

Fachbereiche (FB)

- Architektur & Bauingenieurwesen
- Design, Informatik, Medien
- Ingenieurwissenschaften
- Sozialwesen
- Wiesbaden Business School

Studierendenparlament (STUPA)

-oberstes beschlussfassende Organ der Studierendenschaft
-kümmert sich um die Satzung, den Haushaltsplan und die Anträge der Studierendenschaft
-15 gewählte Mitglieder

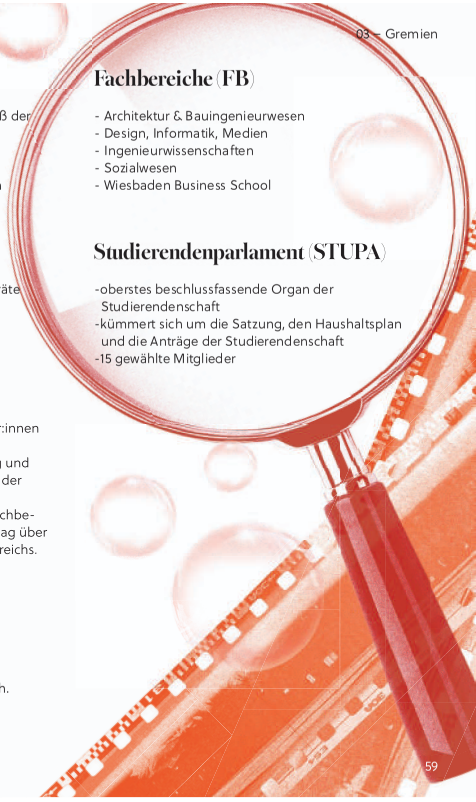

Studierenden Parlament

Das Studierendenparlament (StuPa) ist das von allen Studierenden gewählte Gremium, das die Interessen der Studierenden vertritt. Es ist das Legislativorgan der Studierendenschaft, also der kleine Bundestag für alle Studierenden. Hier im StuPa kannst du eine Menge bewirken und den studentischen Hochschulalltag mitgestalten. Außerdem lernst du lauter tolle Leute aus anderen Studiengängen, Gremien und anderen Bereichen der Hochschule kennen.

Aber was macht das StuPa eigentlich genau?

Das StuPa ist das oberste beschlussfassende Organ der Studierendenschaft. Wir entscheiden, für welche Studi-Partys Geld ausgegeben wird, ob der AStA Geld für eine Soundanlage bekommt oder für welche Kooperationen mit Verkehrsmittelanbietern wie zum Beispiel nextbike ein Teil des Semesterbeitrags verwendet wird. Wir sind die zentrale Interessensvertretung der Studierenden an der Hochschule, jede:r Studierende kann bei uns einen Antrag stellen. Du hast schon eine Projektidee? Wie man einen Antrag stellt und was man dabei beachten muss, findest du auf der Homepage des AStAs, aber auch die Mitarbeiter:innen im AStA Büro können dich dabei unterstützen.



Das StuPa hat ein Präsidium, eine:n Präsident:in und zwei Stellvertreter:innen, welche intern gewählt werden und die Koordination übernehmen. Das StuPa beschließt den vom AStA vorgelegten Haushaltsplan und kann hierbei entscheiden, wie der AStA sich für das nächste Jahr aufstellt und welche Mittel die Fachschaften zur Selbstbewirtschaftung bekommen. Einmal im Jahr, im Dezember, werden die 15 stimmberechtigten Mitglieder des Studierendenparlaments gewählt, die Amtszeit beginnt immer im darauffolgenden April und gilt für ein Jahr. Zur Wahl kann sich jede:r Studierende aufstellen lassen. Erfahrungsgemäß treffen sie sich ca. alle zwei Wochen zu öffentlichen Sitzungen. Hier ist jede:r herzlich willkommen und darf gerne seine/ihre Meinung äußern. Genaue Termine? Schau mal auf der AStA Homepage vorbei. Wir freuen uns auf dich.

Kontakt

stupa@asta-hsrm.de

Fachschaftsräte

Hochschulen sind meist in verschiedene Fachbereiche aufgeteilt. Alle Studierenden eines bestimmten Fachbereichs, Instituts oder einer Fakultät bilden die sogenannte Fachschaft. Dementsprechend gibt es an der Hochschule RheinMain fünf solcher Fachschaften. Die Gliederung ist von Hochschule zu Hochschule unterschiedlich und hängt von einigen Faktoren wie z.B. den angebotenen Studiengängen und der Anzahl der Studierenden ab. Die Fachschaften werden auf durch den sogenannten Fachschaftsrat repräsentiert. Dieser besteht an jedem Fachbereich aus mindestens fünf und maximal fünfzehn studentischen Vertreter:innen und wird an der Hochschule RheinMain bei der Gremienwahl durch Direktwahl der Kandidat:innen gewählt. Die Legislaturperiode beträgt dabei wie bei den meisten Gremien der HSRM ein Jahr. Der Fachschaftsrat (FSR) einer jeweiligen Fachschaft hat im Wesentlichen die Aufgabe die Interessen der Studierenden des Fachbereichs zu vertreten, egal ob Partys zur Vernetzung oder die Gestaltung des Campus. Bei Anliegen oder Vorschlägen kannst du deinen FSR immer kontaktieren, auch wenn du nicht gewählt worden bist. Die Sitzungen der FSR sind öffentlich, die Termine dazu findest du unter:
asta-hsrm.de/gremientermine



Wiesbaden Business School (WBS)

Kontakt
fachschaftsrat-wbs@hs-rm.de
+49 611 94953136

Campus Bleichstraße
Eugen-Schmalenbach-Haus, Raum E03

Instagram: @wbs_fachschaftsrat

Architektur & Bauingenieurwesen (AB)

Kontakt
fachschaft-fab@hs-rm.de

Campus Kurt-Schumacher-Ring
Gebäude D, Raum 103

Instagram: @fachschaftsrat_ab

Sozialwesen (SW)

Kontakt
fachschaft-sw@hs-rm.de

Campus Kurt-Schumacher-Ring
Gebäude E, Raum E101

Instagram: @fsr_sw_hsrm

Unter den Eichen (UDE)

Kontakt
fsr-ude@hs-rm.de

Campus Unter den Eichen
Gebäude F.II – F001 (rechts von der Bibliothek)

Instagram: @fsr_ude

Ingenieurwissenschaften (ING)

Kontakt
fachschaft-ing@hs-rm.de
06142 898 4308

Campus Rüsselsheim
Gebäude E, Raum E3

Instagram: @fsr_ing



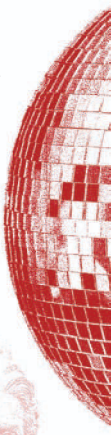





Gremienwahlen



An der Hochschule RheinMain werden im Wintersemester 2025/26 die Mitglieder des Studierendenparlaments und der Fachschaftsräte gewählt.

Die Wahl findet online statt.
Alle Wahlberechtigten erhalten rechtzeitig eine E-Mail an ihre Hochschuladresse mit allen nötigen Infos zur Stimmabgabe. Gewählt werden kann über jedes internetfähige Gerät. Zusätzlich stehen während des Wahlzeitraums Rechner in den Bibliotheken der Campusse Wiesbaden und Rüsselsheim zur Verfügung.

Wahlberechtigt sind:
Für das Studierendenparlament:
alle Studierenden der Hochschule RheinMain
Für die Fachschaftsräte:
die Studierenden des jeweiligen Fachbereichs

Warum wählen?

Deine Stimme zählt! Bei den Gremienwahlen der Hochschule RheinMain.

- Wenn du wählst, stärkst du die Kandidat*innen und Ideen, die dir wichtig sind
- Mit deiner Stimme zeigst du, was du willst – du weißt selbst am besten, was gut für dich ist
- Wenn du nicht wählst, werden nur die Stimmen der anderen gehört
- Wählen ist dein demokratisches Recht – viele haben lange dafür gekämpft
- Wer wählt, zeigt: Ich finde Demokratie und Freiheit wichtig

Mach den Unterschied, geh wählen und gestalte dein Studium und deine Hochschule aktiv mit!

Kandidaturen / Wahlvorschläge:
Wer selbst kandidieren oder eine Liste einreichen möchte, muss die offiziellen Vordrucke des Wahlbüros nutzen. Die Einreichungsfrist läuft vom 14. Oktober 2025 bis zum 5. November 2025, 12 Uhr. Vorschläge können persönlich oder digital per Hochschul-E-Mail eingereicht werden.

Das Wählerverzeichnis ist im November einsehbar. Nur wer darin eingetragen ist, darf wählen – deshalb rechtzeitig prüfen!

Alle weiteren Informationen sowie die Vordrucke gibt es auf der Website der Hochschule, in Stud.IP unter „Gremienwahlen" und beim AStA.

Kurz gesagt: Im Dezember 2025 wählen Studierende ihr Parlament und ihre Fachschaftsräte – online, einfach, von überall. Wer mitbestimmen will, sollte wählen oder selbst kandidieren.



Warum kandidieren?

Du willst mehr als nur deine Stimme abgeben? Dann kandidiere selbst!

Als Mitglied in einem Gremium kannst du:

- mitbestimmen, nach welchen Regeln dein Fachbereich oder die Uni funktioniert
- kritisch mitreden, wenn Studiengänge neu geschaffen oder verändert werden
- die Entwicklung deiner Hochschule aktiv begleiten
- Verantwortung übernehmen und wertvolle Erfahrungen für dein Studium, deinen Beruf und die Gesellschaft sammeln

Deine Ideen zählen. Deine Stimme kann mehr sein.
Stell dich auf und gestalte die Hochschule RheinMain mit!



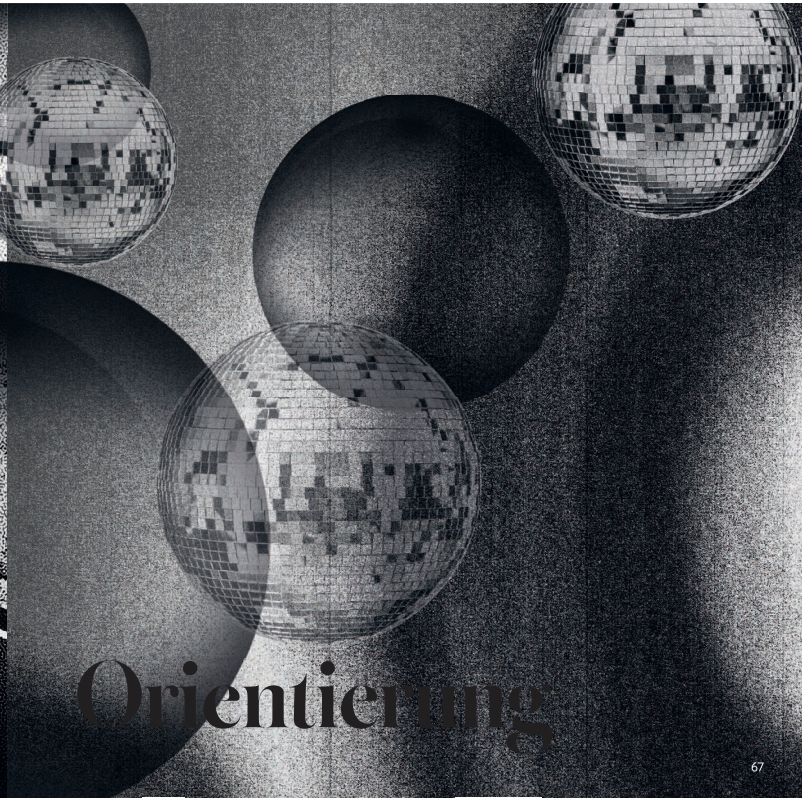

Orientierung

Campus Kurt Schumacher Ring KSR Wiesbaden

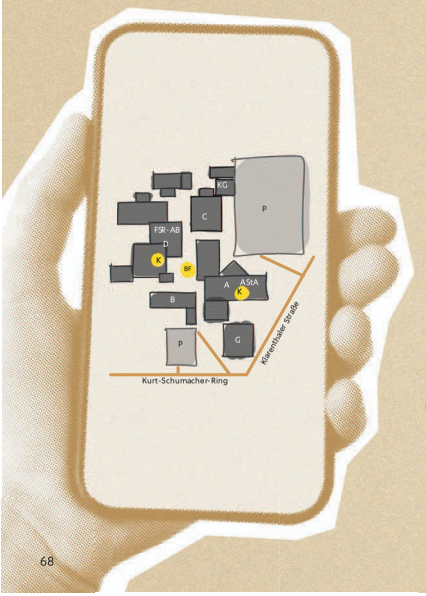

- A — Verwaltung / SIC / Bibliothek/ Mensa / AStA
- B — Holzwerkstatt im UG / Hochschuldruckerei
- C — Competence & Career Center / Hochschulsport / Sprachenzentrum
- D — Architektur/Bauingenieurwesen
- E — Sozialwesen
- F — KiTa
- G — Hörsaalgebäude
- BF — Bergfest
- FSR-S — Fachschaftsrat Sozialwesen E-Gebäude, Raum 112
- FSR-AB — Fachschaftsrat Architektur und Bauingenieurwesen D-Gebäude, Raum 330
- KG — Kurts Garten
- K — Kopierer Gebäude A, neben A110 Gebäude D, im Plotter-Raum

Campus Unter den Eichen Ude Wiesbaden

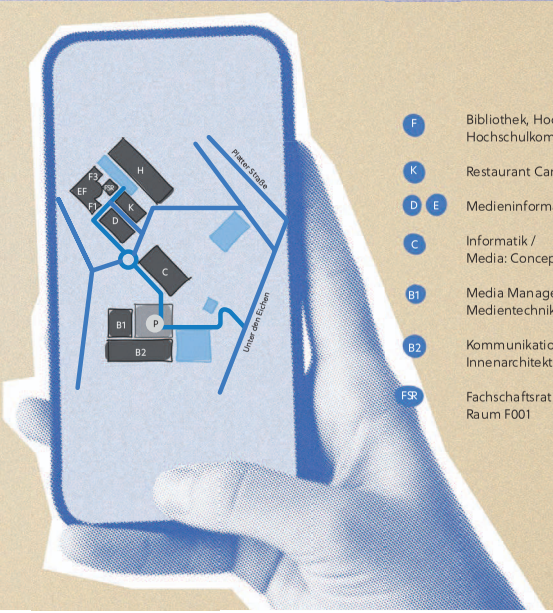

- F — Bibliothek, Hochschulleitung, Hochschulkommunikation
- K — Restaurant Camera
- D E — Medieninformatik
- C — Informatik / Media: Conception & Production
- B1 — Media Management / Medientechnik
- B2 — Kommunikationsdesign / Innenarchitektur
- FSR — Fachschaftsrat Unter den Eichen Raum F001

Campus Wiesbaden Business School WBS Wiesbaden

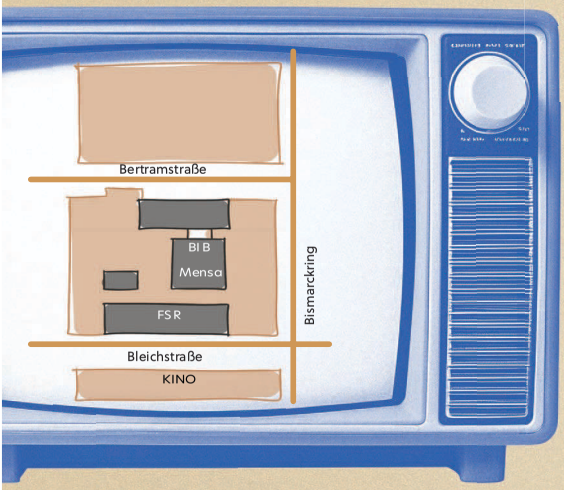

BIB Bibliothek

FSR Fachschaftsraum WBS
Raum E-03

Campus Rüsselsheim

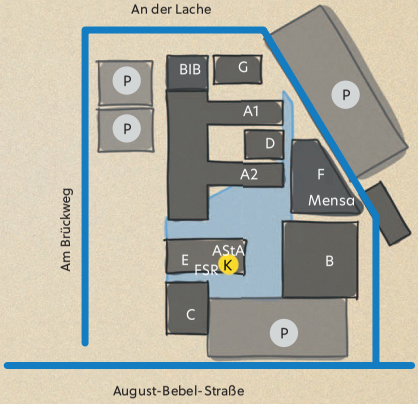

A1 Elektrotechnik / Medientechnik /
Angewandte Physik

A2 Umwelttechnik / Maschinenbau /
Int. Wirtschaftsingeneurwesen /
System Engineering / Mathematik

B Racing Team: Scuderia Mensa

C Liegenschaft

D IT der Hochschule, Vorlesungsräume

E AStA, FSR, Wasserstofflabor

BIB Bibliothek

G Mathematik,
Elektro- und Luftfahrttechnik
(Flugsimulator)

FSR Fachschaftsrat ING
Raum E3

K Kopierer - Gebäude E,
nahe AStA Büro in Raum E2



Studileben

Bibliothek

Die Hochschul- und Landesbibliothek findest du an insgesamt 5 Standorten. Alle aktuellen Infos zu Öffnungszeiten und weiteres findest du auf der Homepage: hs-rm.de/bibliothek

Standort Bleichstrasse / Bertramstraße
0611 94 95 31 33

Standort Kurt-Schumacher-Ring
0611 94 95 11 86

Standort Unter den Eichen / Gebäude F
0611 94 95 21 80

Standort Rheinstraße 55 / 57
0611 94 95 18 22

Standort Rüsselsheim
06142 898-4125

Kontakt

E-Mail
service-hlb@hs-rm.de

Telefon
+49 611 9495-1820
(Mo - Fr: 09:00 - 17:00 Uhr)

Weitere Bibliotheken:

Stadt- und Musikbibliothek in der Mauritius-Mediathek
Hochstättenstraße 6-10, 65183 Wiesbaden
Telefon: 0611 31 2272

Di-Fr: 10.00 – 18.00 Uhr
Sa: 10.00 – 14.00 Uhr

Stadtteilbibliothek Biebrich
Rudolf-Dyckerhoff-Straße 10, 65203 Wiesbaden
Telefon: 0611 317535

Di, Do: 9.00 – 12.30 Uhr, 14.30 – 18.00 Uhr

Stadtteilbibliothek Bierstadt
Fliednerschule Biegerstraße, 65191 Wiesbaden
Telefon: 0611 317224

Di, Do: 9.00 – 12.30 Uhr, 14.30 – 18.00 Uhr
Fr: 9.00 – 12.30 Uhr

Stadtteilbibliothek Freudenberg
Otto-Reutter-Straße 5, 65201 Wiesbaden
Telefon: 0611 318746

Do: 9.00 – 12.30 Uhr, 14.30 – 18.00 Uhr

Stadtteilbibliothek Kastel
Zehnthofstraße 41, 55252 Mainz-Kastel
Telefon: 06134 188916

Mi, Fr: 9.00 – 12.30 Uhr, 14.30 – 18.00 Uhr

Stadtteilbibliothek Kostheim
Winterstraße 20, 55246 Mainz-Kostheim
Telefon: 06134 603339

Di, Do: 9.00 – 12.30 Uhr, 14.30 – 18.00 Uhr

Stadtteilbibliothek Schierstein
Zehntenhofstraße 20
65201 Wiesbaden
Telefon: 0611 318467

Mi, Do: 9.00 – 12.30 Uhr, 14.30 – 18.00 Uhr

Stadtteilbibliothek Klarenthal
Geschwister-Scholl-Str. 10, 65197 Wiesbaden
Telefon: 0611 317148

Di, Mi: 9.00 – 12.30 Uhr, 14.30 – 18.00 Uhr

Stadtteilbibliothek Rüsselsheim
Am Treff 5, 65428 Rüsselsheim
Telefon: 06142 832750

Mo, Di, Fr: 11.00 - 19.00 Uhr
Sa: 10.00 - 13.00 Uhr

Finanzen

Jobs, BAföG, Stipendien: Es gibt viele Möglichkeiten, das eigene Budget aufzustocken. Wenn du vorhast, während des Studiums zu jobben, gibt es einiges zu beachten. Du darfst zum Beispiel monatlich nur einen bestimmten Betrag steuerfrei verdienen und auch in der Anzahl der Arbeitsstunden bist du als Vollzeitstudent begrenzt. Welche Vorschriften es gibt und welche Arten von Arbeitsverträgen wann sinnvoll sind, erfährst du in diesem Kapitel.

Möglicherweise qualifizierst du dich auch für die Förderung über das BAföG und kannst damit deine Grundkosten abdecken. Für Studierende in finanzieller Not gibt es außerdem verschiedene Möglichkeiten, das Studium zu finanzieren.

Ein Thema, das gerne vergessen wird, ist die Krankenversicherung als Studierender. Außer der Familienversicherung, in der sicherlich die meisten Studis unter 25 Jahren sind, gibt es noch weitere Arten der Versicherung. Es lohnt sich, herauszufinden, welche für dich die sinnvollste ist.

Ein Teil der Studierenden kann auch über Stipendien Fördergelder erhalten. Wir haben dazu viele Anlaufstellen und Stipendien herausgesucht, sodass du dir überlegen kannst, ob du dich für Stipendien bewerben möchtest. Das ist besonders für Studierende interessant, die einen Auslandsaufenthalt auf diese Weise finanzieren wollen.

Studienfinanzierung

Ein Studium ist teuer. Um es finanzieren zu können, haben Studierende verschiedene Möglichkeiten. Wer nicht als Stipendiat:in gefördert wird, kann sich außer durch Eltern und Jobben auch Geld über unterschiedliche Darlehen oder das Bundesausbildungsförderungsgesetz zinslos, teil- oder vollverzinst leihen. Die Möglichkeiten, sich über Darlehen das Studium zu finanzieren, sind vielfältig. Jede:r Studierende sollte sich über die Möglichkeiten und Pflichten, welche die einzelnen Finanzierungsarten mit sich bringen, umfassend informieren, bevor er/sie sich für eine Finanzierungsart entscheidet. Eines setzen jedoch die meisten voraus: die Bereitschaft, sich mehr oder weniger hoch zu verschulden. Denn nur die wenigsten Kredite werden als zinsloses Darlehen oder Zuschuss gezahlt. Ganz gleich, wofür du dich letztendlich entscheidet, du solltest alle Angebote sorgfältig prüfen. Weitere Informationen über Studienkredite und Darlehen findest du auch im Internet, bei den Verbraucherzentralen oder den Beratungsfachkräften an deiner Hochschule und deinem AStA.

Arbeitsverträge

Jedes Arbeitsverhältnis kommt in Form eines Arbeitsvertrages zustande, und hier gilt es gerade bei kürzeren Beschäftigungsverhältnissen auf einiges zu achten: nach dem „Nachweisgesetz" hat jede:r das Recht, spätestens einen Monat nach Beginn des Beschäftigungsverhältnisses die wesentlichen Vertragsbedingungen zu erfahren. Darunter fallen unter anderem die Höhe des Arbeitsentgelts, Arbeitszeit, allgemeine Tätigkeitsbeschreibung, Hinweise auf Tarifverträge und Betriebsvereinbarungen, Dauer der Beschäftigung, Kündigungsfristen und Arbeitsort. Es sollte darauf geachtet werden, zu Beginn des Beschäftigungsverhältnisses auf einen schriftlichen Arbeitsvertrag zu bestehen, in welchem die wesentlichen Vertragsbedingungen festgelegt sind, weil es immer wieder zu Streitigkeiten über Lohnhöhe, Aufgaben, Kündigungsfristen und Ähnlichem kommt, in denen man häufig selbst beim Weg zum Arbeitsgericht „den Kürzeren zieht", weil es an Schriftlichem fehlt.

Finanzielle Hilfe für Studis

1. Studierende mit Kind oder Schwangere können u.U. Leistungen nach dem SBG II beziehen
2. Anspruch auf Wohngeld prüfen, der auch mit BAföG vereinbar sein kann
3. Teilweise ist die „Wiesbadener Tafel" auch für Studis zugänglich. Wendet euch an die Sozial- und Förderberatung des AStAs.
4. Auch ausländische Studierende haben teilweise Anspruch auf BAföG
5. Mehr Studierende haben Anspruch auf BAföG durch die aktuell beschlossenen Pakete
6. Erste Infos bezüglich BafögG unter: bafoeg-rechner.de oder bafög.de
7. Erste Infos bezüglich des KfW-Studienkredits bekommst du bei deinem Studierendenwerk
8. Das Studierendenwerk bietet neuerdings das zinslose Studiendarlehen MainSWerk an.

Stipendien

Allgemeine Stipendien

Stipendien gibt es von verschiedenen Organisationen und für „besonders begabte" (Definition ist hier abhängig von der jeweiligen Organisation). Meist wird ein gewisses Engagement in sozialen, politischen und/oder gesellschaftlichen Belangen vorausgesetzt. Grundsätzlich fördern die meisten Stiftungen in Höhe des BAföG-Satzes (im Gegensatz zum BAföG muss das Stipendium später nicht zurückgezahlt werden). Darüber hinaus gibt es gelegentlich eine „ideelle" Förderung in Form von Büchergeldern und Angeboten zur Teilnahme an besonderen Veranstaltungen.

- Deutschlandstipendium
- Friedrich-Naumann-Stiftung
- Bundesstiftung Rosa Luxemburg
- Hans-Böckler-Stiftung
- Heinrich-Böll-Stiftung
- Konrad-Adenauer-Stiftung
- Friedrich-Ebert-Stiftung

Mehr Infos:
hs-rm.de/stipendien

Stipendien für das Studium im Ausland

Der Deutsche Akademische Austauschdienst (DAAD) fördert Studierende weltweit bei Aus- und Fortbildung sowie Forschungsarbeiten in allen Fachrichtungen. Die Bewerbung erfolgt in der Regel in deinem Heimatland über die DAAD-Außenstelle oder die Deutsche Botschaft. Das Akademische Auslandsamt (AAA) kann dir sagen, unter welchen Bedingungen du auch nach deiner Ankunft noch Anträge stellen kannst. Eine Förderung des Studiums im Ausland ist bei den meisten hier aufgeführten Stiftungen und Institutionen analog den Regelungen im BAföG möglich, es gibt aber auch Ausnahmen. Auch das BAföG selbst fördert ein Auslandsstudium. Daneben gibt es noch weitere Stipendien für ein Auslandssemester wie z.B. Promos. Studierende der WBS können sich außerdem für das fachbereichsinterne Stipendium der Richard-Müller-Stiftung bewerben.

EU-Förderprogramme: LLP-Programm, Erasmus, DAAD (Deutscher Akademischer Austauschdienst), Akademisches Auslandsamt der HSRM

Bafög

BAföG ist die Abkürzung für das Bundesausbildungsförderungsgesetz, welches die staatliche Unterstützung für die Ausbildung von Schüler:innen und Studierenden in Deutschland regelt.

Voraussetzungen

BAföG beantragen kann jede:r, der/die zu Beginn der Ausbildung das 30. Lebensjahr noch nicht vollendet hat, deutsche:r Staatsangehörige:r oder Verwandte:r eines deutschen Staatsangehörigen ist (Ausnahmen möglich) und eine erste Ausbildung absolviert, die nach dem BAföG-Gesetz förderungsfähig ist (Ausnahmen z.B. für den 2. und 3. Bildungsweg sind möglich).

Höhe der Summe

Die Förderungssumme wird für jede:n individuell errechnet. Sie richtet sich nach der Höhe des eigenen Einkommens bzw. dem der Eltern und/oder Ehepartner:in sowie der Höhe der Rücklagen/des Vermögens. Die Förderungshöhe beträgt für alle, denen ein Anspruch zuerkannt wurde, je nach „Bedarf" bis zu 992 € im Monat.

Förderungsdauer

Die Förderungshöchstdauer richtet sich nach der festgesetzten Regelstudienzeit, kann jedoch in bestimmten Fällen (z.B. Schwangerschaft, Erziehung, Gremientätigkeit, Krankheit) auf Antrag verlängert werden.

Kosten, Rückzahlungsbedingungen

Studien-BAföG wird in der Regel zur Hälfte als Zuschuss und zur Hälfte als zinsloses Darlehen gewährt. Das zurückzuzahlende Darlehen beträgt maximal 10.010 €. Die Rückzahlung des Darlehens beginnt 5 Jahre nach dem Ende der Förderungshöchstdauer (nicht nach Ende des Studiums). Das Darlehen wird in Regelraten von 130 Euro monatlich in einem Zeitraum von bis zu 20 Jahren zurückgezahlt. Drei Monatsraten werden zu einem vierteljährlich fälligen Betrag zusammengefasst. Wer das Darlehen schon vor der Fälligkeit ganz oder teilweise tilgt, bekommt einen Teil der Schulden erlassen.

Wissenswertes

Nach dem 4. Semester wird ein Leistungsnachweis eingefordert. Jede:r BAföG-Empfänger:in darf zurzeit im Bewilligungszeitraum in zwölf Monaten 6.672 € bzw. monatlich 556 € anrechnungsfrei hinzuverdienen. Achtung: Bestimmte Stipendien werden auf den BAföG-Satz angerechnet! Weitere Hilfe erhältst du beim Sozialreferat des AStA.



Jobben

Grundbeitrag

Der Grundfreibetrag beträgt 12.096 € pro Jahr plus 1.230 € Werbungskostenpauschale. Alles darüber hinaus musst du versteuern. Nicht einkommensteuerpflichtig sind Zuschläge für tatsächlich geleistete Nacht-, Sonntags- und Feiertagsarbeit.

Für Alleinerziehende

Weitere Freibeträge gibt es zum Beispiel für Alleinerziehende, die nur mit ihren Kindern zusammenleben. Der Entlastungsbeitrag für Alleinerziehende (EfA) liegt bei 4.260 € pro Jahr und Kind. Bei jedem weiteren Kind steigt der Betrag nochmal um das EfA plus 240 €.

Abzüge beim Bafög

Um keine Abzüge bei der BAföG-Förderung zu erleiden, dürfen nur 6.672 € im Jahr, das entspricht ca. 556 € im Monat, dazuverdient werden. Diese Summe ist unabhängig von der Höhe der tatsächlichen BAföG-Förderung. Der Gesetzgeber geht davon aus, dass deine Eltern den tatsächlichen Betrag auf den Höchstsatz aufstocken. Das Einkommen in der Erstausbildung wird beim Kindergeld nicht mehr angerechnet.

Kurzfristige Beschäftigung

Innerhalb von 12 Monaten darfst du im Rahmen einer „kurzfristigen Beschäftigung" höchstens drei Monate oder 70 Arbeitstage arbeiten. Die Höhe deines Einkommens spielt dabei keine Rolle, (außer in Bezug auf Grundfreibetrag). Dieser Job ist weder sozialversicherungspflichtig, noch wird er auf deinen eventuell schon bestehenden 556 €-Job angerechnet. Es besteht Steuerpflicht, jedoch kannst du die gezahlte Steuer im Rahmen eines Lohnsteuerjahresausgleichs erstattet zurückbekommen. Dazu muss man allerdings eine Steuererklärung machen.

Minijob

Ein geringfügig entlohntes Beschäftigungsverhältnis ist ein Job mit regelmäßig maximal 556 € Verdienst im Monat. Steuern entfallen, von Sozialabgaben kannst du dich befreien lassen. Der Arbeitgeber führt im gewerblichen Bereich einen pauschalen Betrag an die „Minijob-Zentrale" ab, wenn das Einkommen insgesamt nicht 556 € übersteigt können auch mehrere Minijobs kombiniert werden. Überschreiten zwei nebeneinander ausgeübte für sich nicht versicherungspflichtige Beschäftigungen insgesamt die 556€-Grenze, so werden beide Beschäftigungen sozialversicherungspflichtig. Du darfst aber neben einer versicherungspflichtigen Beschäftigung eine weitere Beschäftigung als Minijob ausüben.



Jobben

Werkstudierenden-Regelung

Übersteigt das Einkommen 556 € oder geht die Beschäftigung über eine kurzfristige Beschäftigung hinaus, müssen, solange die wöchentliche Arbeitszeit unterhalb von 20 Stunden liegt, nur Rentenversicherungsbeiträge gezahlt werden.

Ausnahmen

Wenn abends, nachts oder überwiegend am Wochenende gearbeitet wird, kann die Stundenzahl überschritten werden, wenn das Studium zeitlich im Vordergrund steht. Wenn innerhalb eines Jahres mehrere von vornherein befristete Beschäftigungsverhältnisse (jeweils unter 2 Monaten Dauer) bestanden haben, die mehr als 20 Wochenstunden Arbeitszeit umfassten, dann sind diese auch versicherungsfrei, falls sie in der Vorlesungszeit liegen. Insgesamt dürfen aber nicht mehr als 26 Wochen (182 Kalendertage) pro Jahr an Beschäftigung (vom Umfang über 20 Wochenstunden) zusammenkommen. Der Jahreszeitraum wird als Rückschau vom Ende der zu beurteilenden Beschäftigung aus gebildet. In der vorlesungsfreien Zeit können Studierende mehr als 20 Wochenstunden arbeiten, wenn sie die 26 Wochen im Jahr nicht übersteigen. Während u.a. einer Beurlaubung/eines Teilzeitstudiums/Fernstudium/nach der Abschlussarbeit kann die Werkstudierenden-Regelung in der Regel nicht angewendet werden.

Midijobs

Bei einem Verdienst zwischen 556,01 € und 2.000 € (Gleitzone) handelt es sich um einen Midi-Job. In diesem Fall steigen die Sozialversicherungsbeiträge mit steigendem Einkommen linear an. Die vollen Beiträge werden erst ab einem Einkommen ab 2.000 € fällig.

Honorar- und Werkverträge

Studierende können ihr Geld auch in nicht dienstvertraglicher Form verdienen: Ein Honorarvertrag kann nur zwischen dir als Einzelunternehmen oder freie:r Mitarbeiter:in und einem Unternehmen geschlossen werden. Du arbeitest also als Selbständige:r. Das heißt, dass du nicht als Arbeitnehmer:in mit einem Arbeitsvertrag und den darin enthaltenen Regelungen zu Urlaub, Kündigungsschutz, Entgeltfortzahlung im Krankheitsfall und so weiter angestellt bist.

Für Honorar- und Werkverträge gilt:
Der Auftraggeber zahlt auch keine Beiträge in die Sozialversicherung. Um die Krankenversicherung und um Zahlungen im Alter musst du dich selbst kümmern. Der Honorarvertrag verpflichtet den Auftraggeber erstmal nur zur Zahlung eines Honorars. Grundlage für den Honorarvertrag kann insoweit auch ein Werkvertrag sein. Der/die Auftraggeber:in verpflichtet sich, für die Erstellung des Werks einen Werklohn zu entrichten. Dieser ist fällig nach Abnahme des Werkes. Beim Werkvertrag trägst du das Risiko, dass der vereinbarte Erfolg tatsächlich erreicht wird. Leider entfallen für dich Urlaubs- und Krankengeld. Honorar sowie Vertragsbedingungen müssen selbst ausgehandelt werden.

Kranken versicherung



Familienversicherung

Studierende können bis zur Vollendung ihres 25. Lebensjahres bei ihren Eltern mitversichert bleiben. Ausnahmen: Bei Vollbringen eines Bundesfreiwilligendienstes oder FSJ unter 25 besteht die Familienversicherung für den entsprechenden Zeitraum über das 25. Lebensjahr hinaus. Ebenso sind verheiratete Studierende in der Familienversicherung, sofern ihr:e Ehepartner:in kein:e Student:in und Mitglied einer gesetzlichen Krankenversicherung ist. Eine Bedingung für die Familienversicherung ist allerdings, dass ihr nicht mehr als 535 € verdienen dürft (z.B. aus selbstständiger Tätigkeit) oder 556 € auf Minijob-Basis. Liegen die Voraussetzungen einer Familienversicherung vor, so geht diese der studentischen Pflichtversicherung und der freiwilligen Pflichtversicherung vor.

Studentische Pflichtversicherung

Wenn die Voraussetzungen für die Familienversicherung entfallen (25. Lebensjahr überschritten oder mehr als 556 €/Monat Verdienst) greift die studentische Pflichtversicherung, die aktuell bei ca. 120 € pro Monat liegt. Hier gilt der Grundsatz, dass eine Versicherungspflicht als Student:in nur besteht, wenn der Schwerpunkt auf dem Studium und nicht auf der Erwerbstätigkeit liegt. Konkret heißt das, dass du nicht mehr als 20 Stunden pro Woche arbeiten darfst. Arbeitest du regelmäßig 20 Stunden oder mehr pro Woche, verlierst du deinen Studierendenstatus bei der Versicherung.

In Ausnahmefällen können auch 20 Stunden oder mehr gearbeitet werden, wenn die Arbeitsstunden am Wochenende oder am Abend abgeleistet werden. Auch wenn die 20-Stunden-Grenze während der vorlesungsfreien Zeit überschritten wird, überwiegt immer noch das Studium. Pro Jahr darf die Arbeitszeit von 20 Wochenstunden in maximal 26 Wochen überschritten werden. Solche Ausnahmefälle sollten jedoch immer im Einzelfall geklärt werden. Die Versicherungspflicht endet für Studierende mit dem Ende des 14. Fachsemesters und/oder mit Vollendung des 30. Lebensjahres. Danach solltet ihr euch freiwillig pflichtversichern.

Freiwillige Gesetzliche Versicherung

Die freiwillige Pflichtversicherung greift bei denjenigen Studierenden, die nicht die Voraussetzungen für die Familienversicherung oder die studentische Pflichtversicherung erfüllen, z.B. wenn du 30 und älter bist oder das 14. Fachsemester überschritten hast. Der Beitrag wird anhand deiner monatlichen Einkommenshöhe gemessen, Mindestbeitrag rund 182 €. Weitere Infos dazu findest du auf: **finanztip.de/gkv/freiwillig-versichert/**

Privatversicherung

Ein Grund für eine Privatversicherung könnte z.B. sein, dass du durch deine Eltern privat versichert werden kannst. Dafür musst du dich zuerst von der Versicherungspflicht befreien lassen.
Du kannst dich nur innerhalb der ersten drei Monate nach der Immatrikulation (bzw. drei Monate nach Ende der Familienversicherung) von der Versicherungspflicht befreien lassen. Diese Entscheidung ist unwiderruflich und kann während des Studiums nicht mehr geändert werden. Jedoch kann es auch nach dem Studium Probleme beim Wiedereintreten in die gesetzliche Krankenversicherung geben, insbesondere, wenn du dich selbstständig machst. Überlege daher, welche Vor- und Nachteile dir die gesetzliche oder private Krankenversicherung während bzw. nach deiner Studienzeit bringt. Sind deine Eltern Beamte, dann wird die Beihilfe an ihre Kindergeldberechtigung gekoppelt. Studierst du mit 25 Jahren noch oder verdienst du in Nebenjobs so viel, dass die Kindergeldberechtigung entfällt, gibt es also keinen Zuschuss zu den Krankheitskosten mehr vom Staat. Wenn du dich ohne Beihilfe privat versichern willst, musst du beachten, dass du vermutlich höhere Beiträge zahlen wirst als bei einer gesetzlichen studentischen Pflichtversicherung.

Wohnen

Miete

Die meisten Vermieter:innen werden dir einen Standardmietvertrag (z.B. vom Haus und Grundbesitzverein) vorlegen. Legt der/die Vermieter:in einen eigenen (oder modifizierten) Mietvertrag vor, ist in jedem Fall Vorsicht geboten. Du solltest den Vertrag genau durchlesen. Ist dir die Bedeutung von Teilen des Vertrages unklar, solltest du fachkundigen Rat einholen. Unterschreibe den Vertrag erst, wenn sichergestellt ist, dass dir keine Vertragsklauseln zum Verhängnis werden können. Vorsicht walten lassen solltest du bei Staffelmieten (Mieterhöhungen, die im Mietvertrag fest geschrieben sind), Zeitmietverträgen (hier bist du einen festen Zeitraum an den Vertrag gebunden und kannst vorher nicht kündigen), Übernahme von Wohnungsinventar (pass auf, dass du keinen Sperrmüll bekommst).

Alle Vereinbarungen und Absprachen mit der/dem Vermieter:in schriftlich festhalten. Mündliche Absprachen sind rechtlich zwar auch bindend, jedoch im Zweifelsfall deutlich schwerer einzufordern. Bei der Wohnungsübergabe ein Übergabeprotokoll anfertigen. Darin alle sichtbaren Mängel (Feuchtigkeit, Flecken im Teppich oder auf der Tapete usw.) und Übergabezustand (renoviert? Wenn ja, wann?) schriftlich festhalten. Lass dir die Nebenkostenabrechnung des Vorjahres vorlegen, damit keine hohen Nachzahlungen fällig werden.

Der Vorauszahlungsbetrag kann unter Umständen sehr weit von den tatsächlichen Nebenkosten abweichen. Genau notieren, welche Schäden (falls vorhanden) bis wann von der/dem Vermieter:in beseitigt werden. Die Frist sollte hier genau vermerkt und ihre Einhaltung im Zweifelsfall auch eingefordert werden. Für alle Fälle solltest du jemanden mitnehmen, der/die als Zeug:in aussagen kann.

Wohnungssuche

Miete
wg-gesucht.de
studenten-wg.de
immowelt.de

Schwarzes Brett
In Rüsselsheim, Wiesbaden (KSR) und WBS.
Auch Stud.IP hat ein schwarzes Brett.

Facebook Gruppen
Gruppennamen:
„WG & Wohnung | Mainz & Wiesbaden"

„AStA Wohnungsbörse"
Mieterbund Wiesbaden und Umgebung e.V.
Adelheidstr. 70,
65185 Wiesbaden
06117165470
info@mieterbund-wiesbaden.de

Mieterbund-wiesbaden.de
Die Jugendherberge in Wiesbaden befindet sich in unmittelbarer Nähe zur Hochschule, dort kann man evtl. auch ein paar Tage überbrücken.
Blücherstr. 66 - 68
65195 Wiesbaden
0611 48657 / 0611 449081
wiesbaden.jugendherberge.de
jh-wiesbaden@jugendherberge.de



05 - Studileben

Studierendenwohnheime



In Wiesbaden

WfS Wohnen für Studis
Ansprechpartnerin: Frau Stenzel
Platter Str. 1
65195 Wiesbaden
0611 72 45 805
stenzel@wfs-wiesbaden.de

Studierendenwerk Frankfurt
Max Kade Haus
Adolfsallee 49-53
65185 Wiesbaden
www.swffm.de

Studierendenwohnheim Friedrich-Naumann-Straße
Friedrich-Naumann-Str. 1
65197 Wiesbaden
+49 69 257299450
office@stesta-verwaltung.de

Altes Gericht
Neben dem Campus der Hochschule Fresenius
www.wfs-wiesbaden.de/wohnheime/altes-gericht.html

Blücherstraße
Blücherstraße 12
65195 Wiesbaden

Camp pieri
Sonnenblumenweg 6 -12
65201 Wiesbaden

Junges Wohnen
Langeooger Straße 16/18
65199 Wiesbaden

Frank Martin
Frankfurter Straße 19
65189 Wiesbaden

Goerdeler Straße
Goerdeler Straße 2a-2d
65195 Wiesbaden

Wohnheim Konrad
Jean-Monnet-Str. 3
65197 Wiesbaden

In Rüsselsheim

Studierendenwerk Frankfurt
An der Feuerwache 7
65428 Rüsselsheim

Studierendenwerk Frankfurt
Elisabethenstr. 2
65428 Rüsselsheim

GSW CAMPUS LIVING
Gabelsberger Platz 2
65428 Rüsselsheim
clr@gsw-ffm.de
069 1544 222

Studierenden Wohnheim
An der Lache 4
65428 Rüsselsheim
studentenwohnung-guetlich.de
student@silentio.de

Auf dem Steinweg
Auf dem Steinweg 5-9
65428 Rüsselsheim
info@mab-bischofsheim.de







Freizeit

Erkunde deine Stadt Wiesbaden



Kneipen, Pubs, Cafés

1. **Badhaus.Bar**
   Häfnergasse 3
2. **Café Klatsch**
   (vorübergehend geschlossen)
   Marcobrunnerstr. 9
3. **c/o***
   Moritzstraße 52
4. **Das Lokal**
   Seerobenstr. 2
5. **Das Wohnzimmer**
   Schwalbacher Str. 51
6. **Der Eimer**
   Wagemannstraße 9
7. **GLYG in Flaschen**
   Marcobrunnerstr. 2
8. **Heaven**
   Sedanplatz 5
9. **Lenz Genuine Drinks**
   Wagemannstr. 17
10. **Riesling im Hindukusch**
    Seerobenstraße 1
11. **Schoppenhof**
    Sedanplatz 9
12. **TAG.WERK**
    (vorübergehend geschlossen)
    Bismarckring 6
13. **Tom's Bierbrunnen**
    Hellmundstraße 54
14. **Zum Bunsenbrenner**
    Bunsenstraße 1
15. **Zum Schwejk**
    Alfons-Paquet-Str. 4
16. **60/40**
    Murnau Straße 1

Clubs, Events

1. **Kreativfabrik**
   Murnaustraße 2
2. **Kulturpalast**
   Saalgasse 36
3. **Schlachthof**
   Murnaustraße 1
4. **Kontext**
   Welfenstraße 1b
5. **Kultur-Dschungel**
   Unter den Eichen 1

Schwimmbäder

1. **SWE-Freizeitbad**
   Mainzer Straße 144
2. **Freibad Kallebad**
   Wörther-See-Str. 14
3. **Frei- und Hallenbad**
   Kleinfeldchen
   Hollerbornstraße 9

Kinos

1. **Apollo Kinocenter**
   Moritzstraße 6
2. **Arkaden Filmtheater**
   Bleichstraße 45-47
3. **Caligari Filmbühne**
   Marktplatz 9
4. **Cineplex Thalia und Hollywood**
   Mauritiusplatz 72
5. **Murnau Filmtheater**
   Murnaustraße 6

Theater, Museen

1. **Galli Theater**
   Adelheidstraße 21
2. **Hessisches Staatstheater**
   Christian-Zais-Str. 1-3
3. **Museum Wiesbaden**
   Friedrich-Ebert-Allee 2
4. **Thalhaus**
   Nerotal 18
5. **Theater im Pariser Hof**
   Spiegelgasse 9
6. **Künstlerhaus 43**
   Kochbrunnenpl. 1

Parks

1. Alter Friedhof
2. Dürer Anlagen
3. Kulturpark
4. Kurpark
5. Neroberg
6. Nerotal
7. Reisinger Anlagen
8. Warmer Damm

Hochschule RheinMain
1 Campus **Unter den Eichen**
2 Campus **Kurt-Schumacher-Ring**
3 Campus **Bleichstraße/WBS**



Erkunde deine Stadt Rüsselsheim

Kneipen, Pubs, Cafés

1. **Guutsje**
   Marktplatz 5
   Café, Bar
2. **Café am Markt**
   Marktplatz 3
   Café, Bar
3. **Rüsselsheimer Bräu**
   Mainstraße 4-6
   Gaststätte, Braustube
4. **Taverna Leonidas**
   Bahnhofstraße 30
   Gaststätte, Bar
5. **Das Rind**
   Mainstraße 11
   Kulturcafé, Studikneipe
6. **Skatehalle Rollwerk**
   Bahnhofsplatz 1

Schwimmbäder

1. **Waldschwimmbad**
   Am Waldschwimmbad
2. **Schwimmbad a. d. Lache**
   Am Brückweg 24

Parks

1. **Ostpark**
   Freizeitangebote
2. **Vernapark**
   Stadtpark

Freizeit

1. **OSCAR Studi-Kino**
   Hörsaal A 38
   Programmaushang beachten
2. **Skatehalle Rollwerk**
   Bahnhofsplatz 1
3. **Frisbeegolf-Parcours**
   Im Ostpark
4. **Klettergarten**
   Im Ostpark

Biergärten

1. **Das Brauhaus**
   An der Wied 1 (Haßloch)
   Gaststätte, Biergarten
2. **Waldbembelsche**
   Im Ostpark
3. **Campus-Biergarten**
   günstige Studipreise garantiert

Theater, Museen

1. **Theater Rüsselsheim**
   Am Treff 8
   Theater, Veranstaltungen
2. **Stadt- und Industriemuseum Rüsselsheim**
   Hauptmann-Scheuermann-Weg 4
   Museum, alte Festung
3. **Opelvillen**
   Ludwig-Dörfler-Allee 9
   Ausstellung

Bahnhof Rüsselsheim

Hochschule RheinMain
Campus **Rüsselsheim**

wi3 consulting

Die studentische Unternehmensberatung der Hochschule RheinMain

Wi3, das steht für Wirtschaft, Wissenschaft und natürlich Wiesbaden. Als studentische Unternehmensberatung liegen uns nicht nur unsere Partner und Auftraggeber am Herzen, sondern auch unsere Mitglieder und alle Studierende der Hochschule. Durch spannende Projekte mit namhaften Unternehmen bekommen unsere Mitglieder die Chance, ihr theoretisches Wissen aus den Vorlesungen anzuwenden. Wie eine echte Unternehmensberatung unterstützen wir regionale Unternehmen bei ihren Projekten, doch zusätzlich helfen wir dir mit interessanten Workshops und unseren „Learn and Earn Schulungstagen" dein Wissen zu vertiefen und Kontakte mit Abgesandten großer Unternehmen zu knüpfen.

Um unser gemeinsames Potenzial optimal zu nutzen, sind wir in fünf agile Ressorts unterteilt:

- Sales
- Marketing
- Human Resources
- IT & Controlling
- Eventmanagement

Wenn auch du ein Teil von wi3 consulting werden willst oder mehr über uns erfahren möchtest, dann kontaktiere uns!

Kontakt

Bleichstraße 44
65183 Wiesbaden

Telefon
0176-88137721

E-Mail
info@wi3-consulting.de

Instagram
wi3_consulting

Weitere Infos
wi3-consulting.de

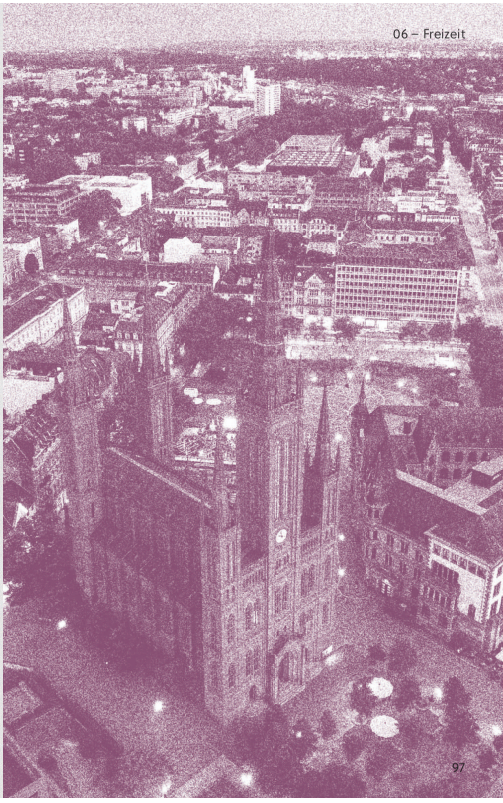

RheinVolt Motorsport

Du stehst auf **Racing**, gepaart mit **Teamgeist**, **Leidenschaft** und **Durchhaltevermögen** und hast Bock auf **Motorräder**? Dann bist du bei uns genau richtig! :)

Wir sind das neue **MotoStudent** Team der Hochschule RheinMain, gegründet im Mai 2024 aus der Idee dreier Studis, umgesetzt durch die großartige Unterstützung unserer Hochschule!

Wir bauen einen elektrisch angetriebenen Rennmotorrad-Prototypen, mit dem wir im Motorland Aragón (Rennstrecke der Weltklasse MotoGP) im **Wheel-to-Wheel Race** gegen ca. 80 andere internationale Teams der Welt antreten.

Du möchtest Teil des Teams werden? Folge uns auf Insta **@rheinvoltmotorsport** und komm **dienstags** um **15 Uhr** in **B-021** vorbei!

Wir freuen uns auf dich!

RheinVolt Motorsport
HS RheinMain Racing

Kontakt

RheinVolt Motorsport HS RheinMain Racing e.V.
Am Brückweg 26, 65428 Rüsselsheim

E-Mail
organisation@rheinvoltmotorsport.de

Telefon
06142 898-0

Instagram
rheinvoltmotorsport

Weitere Infos
rheinvoltmotorsport.de





Scuderia Mensa

Seit 2008 entwickeln wir jedes Jahr einen neuen Rennwagen für die internationalen Wettbewerbe der Formula Student. Dabei stellen wir uns der Herausforderung, in nur einer Saison ein komplettes Fahrzeug von Grund auf zu konstruieren, zu fertigen und zu optimieren.

Rund 40 Studierende aus unterschiedlichsten Studienrichtungen arbeiten eng zusammen – in der Werkstatt, in der Konstruktion, im Marketing und im Sponsoring. Unser Ziel ist es, Technikbegeisterung, Präzision und Teamgeist miteinander zu verbinden. Der Erfolg gibt uns Recht: Mit unserem letzten Rennwagen konnten wir mehrere Top-10-Platzierungen auf internationalen Events erzielen. Diese Leistung ist für uns Ansporn, in der kommenden Saison noch stärker aufzutreten und den nächsten Schritt in unserer Entwicklung zu machen.
Das Highlight jeder Saison ist die Formula Student Germany am Hockenheimring. Dort treten bis zu 120 Teams aus aller Welt gegeneinander an. Neben fahrerischem Können zählt vor allem, wie überzeugend unsere ingenieurstechnischen und wirtschaftlichen Konzepte sind – vor einer Jury aus Industrie- und Motorsport-Expertinnen und -Experten.

Wir suchen ständig nach engagierten Studierenden, die Teil dieses Projekts werden möchten. Ob in der Konstruktion, der Fertigung oder im organisatorischen Bereich – Motivation und Begeisterung für den Motorsport sind der Schlüssel. Gemeinsam wollen wir Rennsport hautnah erleben, Innovation vorantreiben und die Grenzen des Machbaren verschieben.

Scuderia Mensa
HS RHEINMAIN RACING

Kontakt

Scuderia Mensa HS RheinMain Racing e.V.
Am Brückweg 26, 65428 Rüsselsheim

E-Mail
info@scuderia-mensa.de

Telefon
06142 898 4185

Instagram
scuderia_mensa_hsrm

Weitere Infos
scuderia-mensa.de

