

DARMSTADT-DIEBURG IN ZAHLEN

2012



DARMSTADT-DIEBURG IN ZAHLEN

2012



DARMSTADT-DIEBURG IN ZAHLEN 2012

Die seit einigen Jahren bestehenden Trends der Bevölkerungsentwicklung im Landkreis halten weiter an. So ist auch das Jahr 2012 erfreulicherweise von starker Zuwanderung über die Kreisgrenzen geprägt. Allerdings hat der Zensus 2011 die Datenbasis für den Landkreis Darmstadt-Dieburg wesentlich verändert. Die Einwohnerzahl wurde hierdurch um rund 6.500 Personen nach unten korrigiert.

Das seit mehreren Jahren steigende Geburtendefizit zeigt, dass die Stabilität der Einwohnerzahl des Landkreises mehr und mehr auf Zuzüge angewiesen ist. Dabei ist besonders bemerkenswert, dass auch im Jahr 2012 der Bevölkerungszuwachs alleine durch die große Zahl zugezogener ausländischer Mitbürgerinnen und Mitbürger erreicht wurde.

Die Bevölkerungsentwicklung des Jahres 2012 macht die Herausforderungen des demografischen Wandels für den Landkreis Darmstadt-Dieburg deutlich: die Bevölkerung wird älter und internationaler, ein Absinken der Einwohnerzahl kann nur durch Zuwanderung verhindert werden.

Darmstadt-Dieburg in Zahlen 2012 zeigt die Zusammenhänge der Entwicklungen im Landkreis auf. Diese Datenzusammenstellung ist daher eine hilfreiche Grundlage für politisches Handeln. Doch nicht nur für die Politik, sondern auch für Verwaltung und die Einwohnerinnen und Einwohner des Landkreises stehen mit den vorliegenden Zahlen viele interessante Informationen zur Verfügung.

Die demografische Entwicklung ist für nahezu alle Aufgabenbereiche der Kreisverwaltung und für vielfältige Bereiche des täglichen Lebens von großer Bedeutung.

Darmstadt, im August 2014

A handwritten signature in black ink, appearing to read 'Klaus Peter Schellhaas'. The signature is fluid and cursive, written over a light blue horizontal line.

Klaus Peter Schellhaas
Landrat

QUELLENACHWEIS/ERLÄUTERUNGEN:

Herausgeber: Kreisausschuss des Landkreises Darmstadt-Dieburg,
Jägertorstraße 207, 64289 Darmstadt
Fachbereich Konzernsteuerung

Weitere Statistiken können bei Dr. Tamara Eschler
(06151 / 881-1017; kreisstatistik@ladadi.de) erfragt
werden.

Quelle soweit nicht anders
angegeben:

Hessisches Statistisches Landesamt,
Rheinstraße 35 - 37, 65185 Wiesbaden
Telefon 0611 / 3802-0
Veröffentlichungen: Hessische Kreiszahlen
Hessische Gemeindestatistik

Die Hessischen Kreiszahlen 2013 und die Hessische Gemeindestatistik 2013 enthalten jeweils Daten zum Berichtsjahr 2012. Dies sind die neusten vom Hessischen Statistischen Landesamt vorgelegten Sammelveröffentlichungen.

Wenn nicht anders vermerkt,

- betreffen die Daten das Berichtsjahr,
- beziehen sich alle Angaben auf den Landkreis Darmstadt-Dieburg und seine Kommunen,
- gelten die Bestandszahlen für das Ende des Berichtszeitraumes.

Im Allgemeinen wurde ohne Rücksicht auf die Endsumme auf- bzw. abgerundet. Das Ergebnis der Summierung der Einzelzahlen kann deshalb geringfügig von der Endsumme abweichen.

Zeichenerklärung:

- = genau Null (nichts vorhanden) bzw. keine Veränderung eingetreten.
 - 0 = Zahlenwert ungleich Null, aber weniger als die Hälfte der kleinsten in der Tabelle nachgewiesenen Einheit.
 - .
- = Zahlenwert unbekannt oder geheim zu halten.

Für nichtgewerbliche Zwecke sind Vervielfältigung und unentgeltliche Verbreitung, auch auszugsweise, mit Quellenangabe gestattet. Die Verbreitung, auch auszugsweise, über elektronische Systeme/Datenträger bedarf der vorherigen Zustimmung. Alle übrigen Rechte bleiben vorbehalten.

INHALTSVERZEICHNIS

| | |
|---|----|
| Quellennachweis/Erläuterungen | 4 |
| Inhaltsverzeichnis | 5 |
| Abbildungsverzeichnis | 7 |
| Die Bevölkerungsentwicklung im Landkreis Darmstadt-Dieburg im Jahr 2012 | 9 |
| Gebiet und Bevölkerungsstand in Hessen | 15 |
| Gebiet und Bevölkerungsstand (1982 bis 2012) | 16 |
| Gebiet und Bevölkerungsstand in den Gemeinden | 19 |
| Bevölkerungsbewegung (1982 bis 2012) | 22 |
| Bevölkerungsbewegung und Wanderung (1982 bis 2012) | 24 |
| Bevölkerungsbewegung der deutschen und nichtdeutschen Bevölkerung (1982 bis 2012) | 26 |
| Bevölkerungsbewegung in den Gemeinden | 28 |
| Wanderungsbewegungen in den Gemeinden | 30 |
| Bevölkerung nach Altersgruppen (1982 bis 2012) | 32 |
| Bevölkerung nach Altersgruppen in den Gemeinden | 33 |
| Deutsche Bevölkerung nach Altersgruppen (1982 bis 2012) | 34 |
| Deutsche Bevölkerung nach Altersgruppen in den Gemeinden | 35 |
| Nichtdeutsche Bevölkerung nach Altersgruppen (1982 bis 2012) | 36 |
| Nichtdeutsche Bevölkerung nach Altersgruppen in den Gemeinden | 37 |
| Nichtdeutsche nach ausgewählten Staatsangehörigkeiten (2002 bis 2012) | 38 |
| Schwerbehinderte Menschen (1983 bis 2012) | 39 |
| Generationenrate, durchschnittliche Lebenserwartung, Abhängigkeitsraten (1981 bis 2011) | 40 |
| Allgemeinbildende Schulen (1982 bis 2012) | 42 |
| Öffentliche Jugendhilfe (1991 bis 2012) | 46 |
| Sozialversicherungspflichtig Beschäftigte am Arbeitsort (1999 bis 2012) | 48 |
| Sozialversicherungspflichtig Beschäftigte am Arbeitsort in den Gemeinden | 49 |

| | |
|---|----|
| Sozialversicherungspflichtig Beschäftigte Nichtdeutsche am Arbeitsort in den Gemeinden | 51 |
| Sozialversicherungspflichtig Beschäftigte am Wohnort in den Gemeinden | 52 |
| Sozialversicherungspflichtig Beschäftigte Pendlerinnen und Pendler über die Gemeindegrenzen | 53 |
| Erwerbstätige nach Wirtschaftsbereichen (2008 bis 2011) | 54 |
| Beschäftigte in beruflicher Ausbildung am Arbeitsort in den Gemeinden | 55 |
| Durchschnittliche Arbeitslosenquote im Jahr in % (1982 bis 2012) | 56 |
| Arbeitslose im Landkreis je Quartal (1984 bis 2012) | 57 |
| Einkommen der privaten Haushalte (1991 bis 2011) | 58 |
| Umsatzsteuerpflichtige nach Wirtschaftsbereichen in den Gemeinden | 59 |
| Bruttoinlandsprodukt in Hessen | 60 |
| Bruttowertschöpfung in Hessen | 61 |
| Finanzen der Gemeinden und des Landkreises | 62 |
| Bodenfläche nach Nutzungsarten (1994 bis 2012) | 63 |
| Flächennutzung in den Gemeinden | 64 |
| Landwirtschaftliche Betriebe in den Gemeinden | 65 |
| Bestand an Wohngebäuden, Wohnungen und Wohnräumen (1982 bis 2012) | 66 |
| Bestand an Wohngebäuden und Wohnungen in den Gemeinden | 67 |
| Baugenehmigungen in den Gemeinden | 68 |
| Baufertigstellungen in den Gemeinden | 69 |
| Tourismus in den Gemeinden | 70 |
| Bestand an Kraftfahrzeugen und Kraftfahrzeugdichte (1983 bis 2013) | 71 |
| Erläuterungen | 72 |

ABBILDUNGSVERZEICHNIS

| | |
|--|----|
| Veränderungen der Bevölkerungszahl im Landkreis Darmstadt-Dieburg (1982 bis 2012) | 17 |
| Zuwächse und Abnahmen der Bevölkerungszahl des Landkreises Darmstadt-Dieburg im Vergleich zum jeweiligen Vorjahr (1982 bis 2012) | 17 |
| Bevölkerungspyramide des Landkreises Darmstadt-Dieburg 2012 | 18 |
| Anteile an der Bevölkerung des Landkreises | 19 |
| Verteilung der Bevölkerungszuwächse und –verluste 2012 | 20 |
| Verteilung der Einwohnerdichte 2012 | 21 |
| Geburten und Sterbefälle (1982 bis 2012) | 23 |
| Saldo Geburten und Sterbefälle (1982 bis 2012) | 23 |
| Wanderungsbewegungen (1982 bis 2012) | 25 |
| Wanderungsgewinne bzw. –verluste (1982 bis 2012) | 25 |
| Verteilung des Saldos der Geburten und Sterbefälle 2012 | 29 |
| Verteilung der Zu- und Fortzüge 2012 | 31 |
| Anteil der Bevölkerung über 65 Jahre in % an der Gesamtbevölkerung | 32 |
| Anteile der Altersgruppen in den Städten und Gemeinden | 33 |
| Durchschnittliche Lebenserwartung der Neugeborenen | 41 |
| Schülerinnen und Schüler an Grundschulen (1982 bis 2012) | 45 |
| Schülerinnen und Schüler nach Schultypen (1982 bis 2012) | 45 |
| Verteilung der sozialversicherungspflichtig Beschäftigten am Arbeitsort 2012 | 50 |
| Pendlerinnen und Pendler in den Städten und Gemeinden | 53 |
| Verfügbares Einkommen je Einwohner (1991 bis 2011) | 58 |
| Flächennutzung 2012 | 63 |

Die Bevölkerungsentwicklung im Landkreis Darmstadt-Dieburg im Jahr 2012

Im Jahr 2011 fand mit dem Zensus erstmals seit 24 Jahren wieder eine Volkszählung in Deutschland statt. Die vom Hessischen Statistischen Landesamt veröffentlichten Zahlen beruhen bis einschließlich der Zahlen für das Jahr 2011 auf Fortschreibungsergebnissen der Volkszählung von 1987. Infolge der neuen Erhebungen des Zensus 2011 wurde die Einwohnerzahl in Deutschland insgesamt um rund 1,5 Millionen Personen nach unten berichtigt. Dies hatte auch Auswirkungen auf den Landkreis Darmstadt-Dieburg und seine Städte und Gemeinden.

Die auf der Basis der Zensusergebnisse korrigierte Fortschreibung der Bevölkerungszahl ergab für den Landkreis Darmstadt-Dieburg zum 31.12.2011 eine Einwohnerzahl von 283.465. Sie liegt damit um 6.567 Personen niedriger als die zuvor für den 31.12.2011 geltende Zahl von 290.032 Einwohnerinnen und Einwohnern (-2,26%). Bei 18 der 23 Städte und Gemeinden des Landkreises wurde die Einwohnerzahl ebenfalls nach unten verändert. Die Abweichungen am 31.12.2011 lagen zwischen -0,32% in Otzberg und -5,05% in Dieburg. In Groß-Bieberau blieb die Einwohnerzahl gleich. In vier Kommunen wurde die Einwohnerzahl leicht nach oben korrigiert. Die Abweichungen lagen hierbei zwischen +0,11% in Erzhausen und +1,08% in Schaafheim.

In der vorliegenden Ausgabe von Darmstadt-Dieburg in Zahlen gehen die Daten erstmals auf die Grundlage des Zensus 2011 zurück. In den enthaltenen Zeitreihen sind daher meist deutliche Unterschiede zu den Vorjahren erkennbar. Vergleiche mit den Zahlen früherer Jahre werden durch die Abweichungen in den Zahlen erschwert.

Ungeachtet der korrigierten Einwohnerzahl hält das Bevölkerungswachstum im Landkreis weiter an. Bereits das vierte Jahr in Folge gibt es einen Zuwachs. Das positive Ergebnis ist wie in den vergangenen Jahren alleine auf die starke Zuwanderung zurückzuführen, der Geburtensaldo bleibt negativ.

Die Einwohnerzahl des Landkreises liegt am 31.12.2012 bei 284.413 Personen. Im Vergleich mit der durch den Zensus revidierten Einwohnerzahl vom 31.12.2011 sind dies 948 Einwohnerinnen und Einwohner mehr. Prozentual ist die Bevölkerungszahl mit einem Zuwachs von 0,3% ebenso stark angestiegen wie im Jahr zuvor.

Die Einwohnerzahl Hessens wächst im Jahr 2012 um 22.710 Einwohnerinnen und Einwohner. Der Bevölkerungszuwachs in Hessen ist auch 2012 alleine auf die positive Entwicklung

im Regierungsbezirk Darmstadt zurückzuführen. Insgesamt ist die Einwohnerzahl des Regierungsbezirks Darmstadt zum Jahresende 2012 um 27.770 Personen höher als am 31.12.2011, dies entspricht einem Anstieg um 0,7%. In den Regierungsbezirken Gießen (-2.248 Personen) und Kassel (-2.812 Personen) sinken die Einwohnerzahlen hingegen um jeweils -0,2%.

Starke Zugewinne gibt es wiederholt in den hessischen Großstädten. Den größten prozentualen Zuwachs von 1,8% hat die Stadt Offenbach (+2.090 Personen). Die Bevölkerung Frankfurts wächst um 11.242 Einwohnerinnen und Einwohner, dies bedeutet einen Zuwachs von 1,7%. In Darmstadt kommen 2.080 Personen hinzu (+1,4%). Die Landeshauptstadt Wiesbaden steigert ihre Einwohnerzahl um 1.684 Personen (+0,6%).

Die Einwohnerzahl steigt im Jahr 2012 in neun Kreisen des Regierungsbezirks Darmstadt. Einen Rückgang verzeichnet nur der Odenwaldkreis, dort verringert sich die Bevölkerung um 137 Personen bzw. 0,1%.

Den größten prozentualen Zugewinn hat der Kreis Groß-Gerau mit 0,8%. Im Kreis Offenbach steigt die Einwohnerzahl um 0,7% und im Main-Taunus-Kreis um 0,5% an. Darmstadt-Dieburg hat mit einem Bevölkerungswachstum von 0,3% den fünftgrößten Zuwachs unter den Landkreisen des Regierungsbezirks Darmstadt, ebenso wie der Main-Kinzig-Kreis und der Wetteraukreis.

Die wachsende Einwohnerzahl des Landkreises Darmstadt-Dieburg ist, wie auch schon in den Jahren zuvor, auf ein positives Wanderungssaldo zurückzuführen. Weiterhin besteht ein Geburtendefizit im Landkreis. Im Jahr 2012 gibt es 301 weniger Geburten als Sterbefälle. Das Geburtendefizit hat sich im Vergleich zum Vorjahr (-258 Personen) verstärkt. Die Geburtenzahl liegt mit 2.293 etwas unter der Zahl des Jahres 2011 (2.356 Geburten).

Die Zahl der lebend Geborenen auf 1.000 Einwohnerinnen und Einwohner liegt ebenso wie im Vorjahr bei 8,1. Der Tiefststand dieses Wertes lag im Jahr 2009 bei nur 7,7 Geborenen je 1.000 Einwohnenden.

Im Jahr 2012 übersteigt die Zahl der 14.318 Zuzüge über die Kreisgrenzen die Zahl der 13.139 Wegzüge über die Kreisgrenzen deutlich. Insgesamt ergibt sich ein positiver Wanderungssaldo von 1.179 Personen. Dieser ist noch höher als der Wanderungsgewinn im Vorjahr (+1.056 Personen). Auf 1.000 Einwohnerinnen und Einwohner kam 2012 ein Wanderungszugewinn von 4,1 Personen.

Bemerkenswert ist wiederholt die Nationalität der Wandernden. Die amtliche Statistik unterscheidet zwischen Deutschen und Nichtdeutschen. Hierfür ist einzig die Staatsbürgerschaft entscheidend. Der Wanderungsgewinn des Landkreises Darmstadt-Dieburg im Jahr 2012 wird von Personen mit ausländischer Staatsbürgerschaft getragen. 5.721 Zuzügen von Nichtdeutschen stehen nur 4.075 Wegzüge von Nichtdeutschen gegenüber, was einen Zugewinn von 1.646 Personen ergibt.

Bei den Deutschen ist hingegen seit mehreren Jahren ein Trend zum Wegzug zu erkennen. Im Jahr 2012 ziehen 467 mehr deutsche Personen aus dem Landkreis fort (9.064 Personen) als in den Landkreis zu (8.597 Personen). Auch in den Jahren 2010 und 2011 sowie von 2005 bis 2008 war der Wanderungssaldo der Deutschen im Landkreis negativ. Nur 2009 gab es einen Wanderungsgewinn von 132 Deutschen. Ohne die Zuwanderung von nichtdeutschen Menschen wäre die Einwohnerzahl des Landkreises Darmstadt-Dieburg in den vergangenen Jahren also gesunken.

Auch der Saldo der Geburten und Sterbefälle liegt bei den Nichtdeutschen im positiven Bereich. Im Jahr 2012 ereignen sich bei Nichtdeutschen 19 mehr Geburten als Sterbefälle. Bei den Deutschen ist der Geburtensaldo hingegen schon seit 2002 durchgängig negativ und erreicht 2012 mit -321 Personen seinen bisherigen Tiefpunkt.

Bevölkerungsentwicklung in den Städten und Gemeinden

Die Bevölkerungsentwicklung in den Städten und Gemeinden des Landkreises Darmstadt-Dieburg ist, wie auch in den Vorjahren, sehr unterschiedlich.

In 14 Kommunen steigt die Einwohnerzahl im Jahr 2012 an, ebenso viele waren es in den Jahren 2010 und 2011. Die Bevölkerungsgewinne des Landkreises verteilen sich damit auf viele Kommunen. Die Ergebnisse der einzelnen Kommunen schwanken dabei jährlich. Die „Gewinner“ des einen Jahres können somit im nächsten Jahr zu den Kommunen mit Verlusten gehören und umgekehrt.

Den größten prozentualen Bevölkerungszuwachs hat im Jahr 2012 die Gemeinde Bickenbach, die Einwohnerzahl steigt dort um 1,7%. Große Steigerungen finden auch in Groß-Zimmern (+1,1%) sowie in Dieburg und Griesheim (je +1,0%) statt.

In absoluten Zahlen ist der Zugewinn von 248 Einwohnerinnen und Einwohnern in Griesheim am größten, gefolgt von Groß-Zimmern (+156 Personen) und Dieburg (+144 Personen). Griesheim ist die am kontinuierlichsten von Wachstum gekennzeichnete Kommune des

Landkreises. Die Einwohnerzahl steigt in Griesheim seit 14 Jahren in Folge, mit Ausnahme des Jahres 2005, in dem es in Griesheim einen leichten Rückgang der Bevölkerung gab.

Der prozentuale Rückgang der Bevölkerungszahl ist mit -1,4% in Mühlthal am höchsten. Es folgen Alsbach-Hähnlein, Eppertshausen und Otzberg mit jeweils -0,4% der Bevölkerung. Die Verringerung der Einwohnerzahl ist auch in absoluten Zahlen in Mühlthal am stärksten (-184 Personen). Die Einwohnerzahl sinkt innerhalb des Jahres 2012 in neun Städten und Gemeinden des Landkreises. In Modautal (-1 Person) und Münster (-3 Personen) ist der Verlust allerdings so gering, dass er prozentual bei 0,0% liegt. In Reinheim hingegen ist der dort vorhandene Bevölkerungsgewinn (+3 Personen) so gering, dass er ebenfalls 0,0% der Bevölkerung ausmacht.

In einigen Kommunen ist ein langjähriger Trend zu sinkenden Einwohnerzahlen festzustellen, der allerdings durch einzelne Jahre mit Zugewinnen unterbrochen wird. Messel, Reinheim und Seeheim-Jugenheim können ihre insgesamt rückläufigen Trends 2012 durch ein positives Ergebnis unterbrechen.

Bei der Betrachtung der einzelnen Städte und Gemeinden wird besonders deutlich, wie eng Wachstum und Rückgang zusammen liegen und wie sensibel das Zusammenspiel von Geburten, Sterbefällen, Zuzügen und Fortzügen ist. In 18 Städten und Gemeinden des Landkreises sind mehr Zuzüge als Fortzüge zu verzeichnen. In nur fünf Städten und Gemeinden gibt es etwas mehr Geburten als Sterbefälle. Die größten Geburtendefizite liegen 2012 in Seeheim-Jugenheim (-110), Reinheim (-42) und Mühlthal (-38) vor. Die höchsten positiven Geburtensalden haben Griesheim (+42) und Weiterstadt (+37).

Bei den Wanderungsbewegungen im Laufe des Jahres 2012 liegen die deutlichsten Gewinne in Griesheim (+198), Seeheim-Jugenheim (+194) und Groß-Umstadt (+160) vor. Die größten Verluste durch Abwanderung haben Mühlthal (-149) und Alsbach-Hähnlein (-46).

In Babenhausen, Eppertshausen und Mühlthal resultiert der Bevölkerungsrückgang aus der Kombination eines Geburtendefizits und eines negativen Wanderungssaldos. Das Wachstum in Griesheim, Pfungstadt und Weiterstadt setzt sich hingegen aus einem Geburtenüberschuss bei gleichzeitigem Wanderungsgewinn zusammen.

Zusammensetzung der Altersstruktur

Die Altersstruktur der Bevölkerung ist insbesondere im Hinblick auf die demografische Entwicklung von großer Bedeutung. Die seit vielen Jahren verringerte Zahl der Geburten zeigt ihre Auswirkung auf die Altersstruktur im Landkreis Darmstadt-Dieburg. Ältere Menschen ab 65 Jahren hatten in den vergangenen Jahren einen wachsenden Anteil an der Gesamtbevölkerung des Landkreises. Im Jahr 2012 erreicht der Anteil der ab 65-Jährigen seinen bisherigen Höchststand von 19,4%. Gegenüber dem Jahr 2011 hat sich dieser Anteil um 0,4% erhöht. Der Anteil an ab 65-Jährigen liegt damit aber noch unterhalb des hessischen Durchschnitts von 20% und erheblich unter dem Durchschnitt der hessischen Landkreise von 20,7%.

Im Vergleich zum Vorjahr bleibt der Anteil der Kinder unter 6 Jahren mit 5,1% gleich. Der Anteil an unter 6-Jährigen ist damit um 0,1% niedriger als der hessische Durchschnitt, liegt aber noch über dem Schnitt der hessischen Landkreise von 4,9%. Auch der Anteil der 6- bis 15-Jährigen ist mit 8,8% ebenso hoch wie im Jahr zuvor. Der Anteil der 6- bis unter 15-Jährigen liegt damit im Landkreis Darmstadt-Dieburg höher als in Hessen mit 8,4% und in den hessischen Landkreisen mit 8,6%. Der Anteil der 15- bis unter 65-Jährigen sinkt um 0,3% auf 66,8%. Der Anteil an Personen im erwerbsfähigen Alter zwischen 15 und 65 Jahren übertrifft damit im Landkreis Darmstadt-Dieburg die Ergebnisse von Hessen (66,5%) und den hessischen Kreisen (65,8%).

Die Altersstruktur ist in den Kommunen des Landkreises sehr unterschiedlich. Den höchsten Anteil an unter 6-Jährigen hat Weiterstadt mit 5,9%. Den niedrigsten Anteil an unter 6-Jährigen hat Groß-Biebrau mit nur 4,1%. Im Vergleich mit dem Vorjahr sinkt der Anteil an unter 6-Jährigen in zwölf Städten und Gemeinden, in sieben Kommunen steigt der Anteil an, in den übrigen vier Kommunen bleibt er gleich.

Besonders auffällig sind die Unterschiede in den 23 Landkreiskommunen im Hinblick auf die Anteile der Altersgruppe ab 65 Jahren an der jeweiligen Gesamtbevölkerung. Der Anteil dieser Altersgruppe liegt in sieben Kommunen höher als 20%. In immerhin zwei Kommunen liegt dieser Anteil aber auch unterhalb von 17%. Die niedrigsten Anteile an ab 65-Jährigen haben Groß-Zimmern (15,9%) und Weiterstadt (16,3%). Die höchsten Anteile an ab 65-Jährigen weisen Seeheim-Jugenheim (25,9%), Messel (22,3%), Reinheim (22,3%), Mühlthal (22,0%), Modautal (20,9%), Roßdorf (20,9%) und Pfungstadt (20,0%) auf.

In 18 Städten und Gemeinden steigt der Anteil an ab 65-Jährigen im Jahr 2012 an. In fünf Kommunen sinkt der Anteil an ab 65-Jährigen leicht.

Wie auch schon in den Jahren zuvor, ist im Landkreis Darmstadt-Dieburg der demografische Wandel auf Ebene der älter werdenden Bevölkerung gut zu erkennen. Erneut wurde das Absinken der Einwohnerzahl durch Zuwanderung von außerhalb des Landkreises verhindert. Doch auch im Jahr 2012 wird durch ein weiterhin bestehendes Geburtendefizit deutlich, dass die derzeit existierende Stabilität der Einwohnerzahl auf diese Zuzüge angewiesen ist.

GEBIET UND BEVÖLKERUNGSSTAND IN HESSEN

| Kreisfreie Stadt (St.) Landkreis Gemeinde | Fläche am 1.1.2012 in km ² | Ge- meinden am 31.12. 2012 | Bevölkerungsstand ¹⁾ | | | | | | | Einwohner je km ² am 31.12.2012 | Weibliche Einwohner auf 1000 männliche am 31.12.2012 |
|---|---|--|---------------------------------|------------------|------------------|--|--------------|--------------|-------------------------------|---|--|
| | | | Bevölkerung am 31.12.2012 | | | Zu- bzw. Abnahme (-) 31.12.2012 gegenüber | | | Einwohner am 31.12.2012 | | |
| | | | insgesamt | davon | | 31.12.2011 | | 9.5.2011 | | | |
| | | | | männlich | weiblich | Anzahl | % | | | | |
| 1 | 2 | 3 | 4 | 5 | 6 | 7 | 8 | 9 | 10 | | |
| Darmstadt, Wissenschaftsst. | 122,09 | 1 | 147 925 | 74 296 | 73 629 | 2 080 | 1,4 | 3,1 | 1 212 | 991 | |
| Frankfurt am Main, St. | 248,31 | 1 | 687 775 | 338 019 | 349 756 | 11 242 | 1,7 | 3,0 | 2 770 | 1 035 | |
| Offenbach am Main, St. | 44,89 | 1 | 116 945 | 57 499 | 59 446 | 2 090 | 1,8 | 3,1 | 2 605 | 1 034 | |
| Wiesbaden, Landeshauptst. | 203,93 | 1 | 272 636 | 129 970 | 142 666 | 1 684 | 0,6 | 1,3 | 1 337 | 1 098 | |
| Bergstraße | 719,52 | 22 | 261 695 | 128 063 | 133 632 | 537 | 0,2 | 0,4 | 364 | 1 043 | |
| Darmstadt-Dieburg | 658,65 | 23 | 284 413 | 140 313 | 144 100 | 948 | 0,3 | 0,6 | 432 | 1 027 | |
| Groß-Gerau | 453,05 | 14 | 254 883 | 125 782 | 129 101 | 2 113 | 0,8 | 1,5 | 563 | 1 026 | |
| <i>darunter Rüsselsheim</i> | 58,29 | 1 | 60 229 | 29 666 | 30 563 | 922 | 1,6 | 2,5 | 1 033 | 1 030 | |
| Hochtaunuskreis | 482,02 | 13 | 228 098 | 109 717 | 118 381 | 1 134 | 0,5 | 0,9 | 473 | 1 079 | |
| <i>dar. Bad Homburg v.d.H.</i> | 51,16 | 1 | 52 108 | 24 430 | 27 678 | 483 | 0,9 | 1,4 | 1 018 | 1 133 | |
| Main-Kinzig-Kreis | 1 397,56 | 29 | 403 134 | 196 911 | 206 223 | 1 311 | 0,3 | 0,6 | 288 | 1 047 | |
| <i>dar. Hanau, Br. Grimm Stadt</i> | 76,49 | 1 | 88 834 | 43 199 | 45 635 | 1 313 | 1,5 | 2,3 | 1 161 | 1 056 | |
| Main-Taunus-Kreis | 222,39 | 12 | 226 113 | 109 737 | 116 376 | 1 290 | 0,6 | 0,9 | 1 017 | 1 060 | |
| Odenwaldkreis | 623,98 | 15 | 96 648 | 47 640 | 49 008 | - 137 | - 0,1 | 0,0 | 155 | 1 029 | |
| Offenbach | 356,30 | 13 | 336 265 | 164 211 | 172 054 | 2 246 | 0,7 | 1,2 | 944 | 1 048 | |
| Rheingau-Taunus-Kreis | 811,48 | 17 | 180 911 | 88 349 | 92 562 | 405 | 0,2 | 0,4 | 223 | 1 048 | |
| Wetteraukreis | 1 100,73 | 25 | 293 940 | 144 092 | 149 848 | 827 | 0,3 | 0,5 | 267 | 1 040 | |
| Reg.-Bez. Darmstadt | 7 444,90 | 187 | 3 791 381 | 1 854 599 | 1 936 782 | 27 770 | 0,7 | 1,3 | 509 | 1 044 | |
| Gießen | 854,64 | 18 | 253 041 | 123 678 | 129 363 | 454 | 0,2 | 0,7 | 296 | 1 046 | |
| <i>dar. Gießen, Univ.-Stadt</i> | 72,56 | 1 | 76 680 | 37 211 | 39 469 | 621 | 0,8 | 2,5 | 1 057 | 1 061 | |
| Lahn-Dill-Kreis | 1 066,52 | 23 | 252 106 | 123 408 | 128 698 | - 793 | - 0,3 | - 0,5 | 236 | 1 043 | |
| <i>darunter Wetzlar</i> | 75,67 | 1 | 51 063 | 24 453 | 26 610 | 94 | 0,2 | 0,5 | 675 | 1 088 | |
| Limburg-Weilburg | 738,48 | 19 | 169 904 | 83 615 | 86 289 | - 567 | - 0,3 | - 0,5 | 230 | 1 032 | |
| Marburg-Biedenkopf | 1 262,56 | 22 | 241 279 | 117 551 | 123 728 | - 295 | - 0,1 | 0,0 | 191 | 1 053 | |
| <i>dar. Marburg, Univ.-Stadt</i> | 123,92 | 1 | 72 433 | 34 063 | 38 370 | 243 | 0,3 | 1,0 | 584 | 1 126 | |
| Vogelsbergkreis | 1 458,99 | 19 | 106 947 | 52 914 | 54 033 | - 1 047 | - 1,0 | - 1,4 | 73 | 1 021 | |
| Reg.-Bez. Gießen | 5 381,19 | 101 | 1 023 277 | 501 166 | 522 111 | - 2 248 | - 0,2 | - 0,2 | 190 | 1 042 | |
| Kassel, documenta-St. | 106,78 | 1 | 192 874 | 92 891 | 99 983 | 1 020 | 0,5 | 1,1 | 1 806 | 1 076 | |
| Fulda | 1 380,39 | 23 | 216 093 | 106 000 | 110 093 | 148 | 0,1 | - 0,0 | 157 | 1 039 | |
| <i>darunter Fulda</i> | 104,04 | 1 | 64 779 | 31 387 | 33 392 | 412 | 0,6 | 0,6 | 623 | 1 064 | |
| Hersfeld-Rotenburg | 1 097,13 | 20 | 120 165 | 59 265 | 60 900 | - 611 | - 0,5 | - 0,4 | 110 | 1 028 | |
| Kassel | 1 292,92 | 29 | 234 206 | 113 824 | 120 382 | - 474 | - 0,2 | - 0,3 | 181 | 1 058 | |
| Schwalm-Eder-Kreis | 1 538,49 | 27 | 180 279 | 89 437 | 90 842 | - 1 048 | - 0,6 | - 0,9 | 117 | 1 016 | |
| Waldeck-Frankenberg | 1 848,44 | 22 | 157 293 | 77 513 | 79 780 | - 917 | - 0,6 | - 1,1 | 85 | 1 029 | |
| Werra-Meißner-Kreis | 1 024,70 | 16 | 100 913 | 49 160 | 51 753 | - 930 | - 0,9 | - 1,2 | 98 | 1 053 | |
| Reg.-Bez. Kassel | 8 288,84 | 138 | 1 201 823 | 588 090 | 613 733 | - 2 812 | - 0,2 | - 0,3 | 145 | 1 044 | |
| Land H e s s e n | 21 114,93 | 426 | 6 016 481 | 2 943 855 | 3 072 626 | 22 710 | 0,4 | 0,7 | 285 | 1 044 | |
| davon | | | | | | | | | | | |
| kreisfreie Städte | 726,00 | 5 | 1 418 155 | 692 675 | 725 480 | 18 116 | 1,3 | 2,4 | 1 953 | 1 047 | |
| Landkreise | 20 388,94 | 421 | 4 598 326 | 2 251 180 | 2 347 146 | 4 594 | 0,1 | 0,2 | 226 | 1 043 | |
| RVB FrankfurtRheinMain | 2 458,51 | 75 | 2 221 910 | 1 085 816 | 1 136 094 | 22 300 | 1,0 | 1,8 | 904 | 1 046 | |

1) Die Bevölkerungsfortschreibung enthält neben den Bewegungsdaten auch Staatsangehörigkeitswechsel und Bestandsveränderungen.

GEBIET UND BEVÖLKERUNGSSTAND

| Jahr | Fläche am 1.1. in km ² | Ge-meinden am 31.12. | Bevölkerungsstand ¹⁾ | | | | | | | Einwohner je km ² am 31.12. | Weibliche Einwohner auf 1000 männliche am 31.12. |
|------|-----------------------------------|----------------------|---------------------------------|----------|----------|---------------------------------------|------|------|---------------------------------------|--|--|
| | | | Bevölkerung am 31.12. | | | Zu- bzw. Abnahme (-) 31.12. gegenüber | | | 25.5.1987 bzw. 9.5.2011 ²⁾ | | |
| | | | insgesamt | davon | | 31.12.Vj. | | % | | | |
| | | | | männlich | weiblich | Anzahl | | | | | |
| 1982 | 658,35 | 23 | 250.459 | 123.328 | 127.131 | 797 | 0,3 | - | 380 | 1.031 | |
| 1983 | 658,35 | 23 | 250.615 | 123.204 | 127.411 | 156 | 0,1 | - | 381 | 1.034 | |
| 1984 | 658,32 | 23 | 249.538 | 122.509 | 127.029 | -1.077 | -0,4 | - | 379 | 1.037 | |
| 1985 | 658,33 | 23 | 249.407 | 122.326 | 127.081 | -131 | -0,1 | - | 379 | 1.039 | |
| 1986 | 658,33 | 23 | 251.346 | 123.390 | 127.956 | 1.939 | 0,8 | - | 382 | 1.037 | |
| 1987 | 658,36 | 23 | 250.274 | 123.181 | 127.093 | -1.291 | -0,4 | 0,5 | 380 | 1.032 | |
| 1988 | 658,35 | 23 | 253.114 | 124.716 | 128.398 | 2.840 | 1,1 | 1,7 | 384 | 1.030 | |
| 1989 | 658,39 | 23 | 257.121 | 126.910 | 130.211 | 4.007 | 1,6 | 3,3 | 391 | 1.026 | |
| 1990 | 658,40 | 23 | 261.769 | 129.766 | 132.003 | 4.648 | 1,8 | 5,1 | 398 | 1.017 | |
| 1991 | 658,39 | 23 | 265.569 | 131.903 | 133.666 | 3.800 | 1,5 | 6,7 | 403 | 1.013 | |
| 1992 | 658,39 | 23 | 270.527 | 134.791 | 135.736 | 4.958 | 1,9 | 8,7 | 411 | 1.007 | |
| 1993 | 658,39 | 23 | 274.561 | 136.838 | 137.723 | 4.034 | 1,5 | 10,3 | 417 | 1.006 | |
| 1994 | 658,50 | 23 | 276.574 | 137.824 | 138.750 | 2.013 | 0,7 | 11,1 | 420 | 1.007 | |
| 1995 | 658,50 | 23 | 279.066 | 139.069 | 139.997 | 2.492 | 0,9 | 12,1 | 424 | 1.007 | |
| 1996 | 658,50 | 23 | 280.978 | 139.838 | 141.140 | 1.912 | 0,7 | 12,9 | 427 | 1.009 | |
| 1997 | 658,50 | 23 | 282.141 | 140.271 | 141.870 | 1.163 | 0,4 | 13,3 | 428 | 1.011 | |
| 1998 | 658,48 | 23 | 283.230 | 140.766 | 142.464 | 1.089 | 0,4 | 13,8 | 430 | 1.012 | |
| 1999 | 658,48 | 23 | 285.484 | 141.883 | 143.601 | 2.254 | 0,8 | 14,7 | 434 | 1.012 | |
| 2000 | 658,51 | 23 | 286.780 | 142.478 | 144.302 | 1.296 | 0,5 | 15,2 | 436 | 1.013 | |
| 2001 | 658,51 | 23 | 288.463 | 143.159 | 145.304 | 1.683 | 0,6 | 15,9 | 438 | 1.015 | |
| 2002 | 658,51 | 23 | 289.717 | 143.695 | 146.022 | 1.254 | 0,4 | 16,4 | 440 | 1.016 | |
| 2003 | 658,51 | 23 | 290.179 | 143.798 | 146.381 | 462 | 0,2 | 16,5 | 441 | 1.018 | |
| 2004 | 658,50 | 23 | 290.915 | 144.232 | 146.683 | 736 | 0,3 | 16,8 | 442 | 1.017 | |
| 2005 | 658,51 | 23 | 290.292 | 143.762 | 146.530 | -623 | -0,2 | 16,6 | 441 | 1.019 | |
| 2006 | 658,51 | 23 | 289.635 | 143.487 | 146.148 | -657 | -0,2 | 16,3 | 440 | 1.019 | |
| 2007 | 658,51 | 23 | 289.071 | 143.029 | 146.042 | -564 | -0,2 | 16,1 | 439 | 1.021 | |
| 2008 | 658,65 | 23 | 288.701 | 143.037 | 145.664 | -370 | -0,1 | 16,0 | 438 | 1.018 | |
| 2009 | 658,65 | 23 | 288.918 | 143.195 | 145.723 | 217 | 0,1 | 16,0 | 439 | 1.018 | |
| 2010 | 658,65 | 23 | 289.199 | 143.351 | 145.848 | 281 | 0,1 | 16,2 | 439 | 1.017 | |
| 2011 | 658,65 | 23 | 290.032 | 143.912 | 146.120 | 833 | 0,3 | 16,5 | 440 | 1.015 | |
| 2012 | 658,65 | 23 | 284.413 | 140.313 | 144.100 | 948 | 0,3 | 0,6 | 432 | 1.027 | |

1) Die Bevölkerungsfortschreibung enthält neben den Bewegungsdaten auch Staatsangehörigkeitswechsel und Bestandsveränderung

2) 1982 bis 2011 Basis Volkszählung 1987; 2012 Basis Zensus 2011

Veränderungen der Bevölkerungszahl im Landkreis Darmstadt-Dieburg

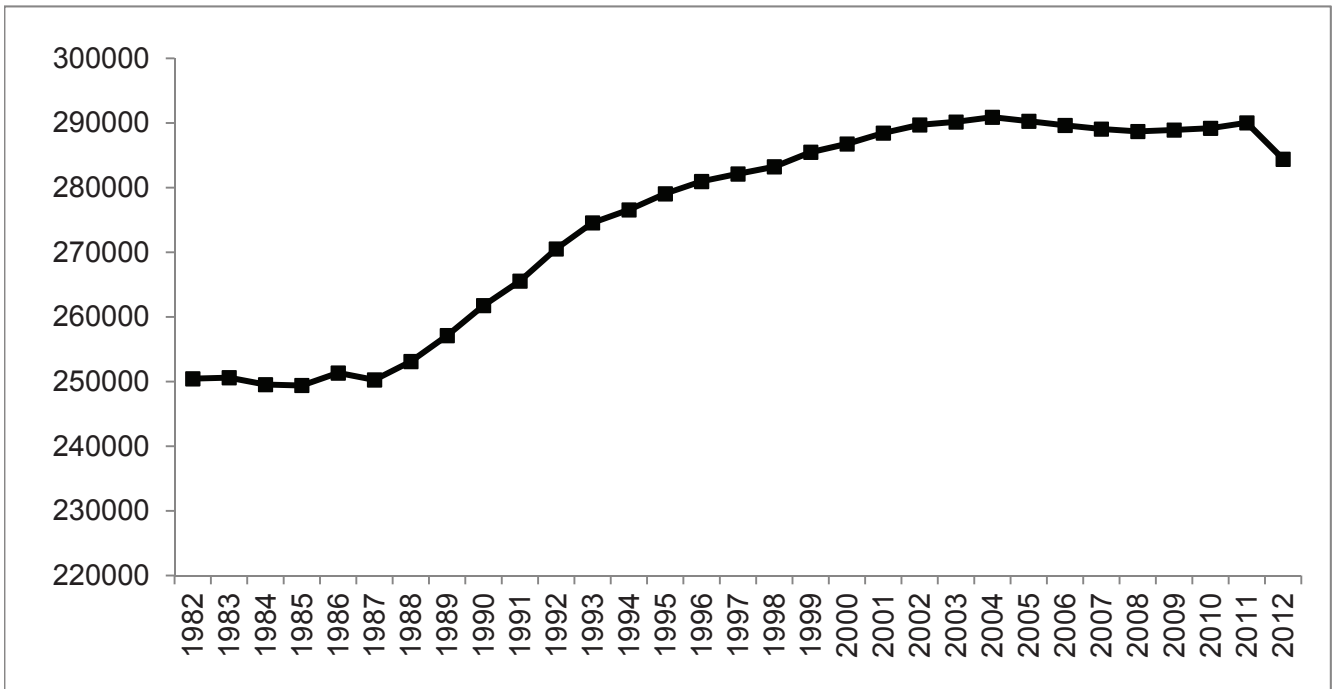

Zuwächse und Abnahmen der Bevölkerungszahl des Landkreises Darmstadt-Dieburg in % im Vergleich zum jeweiligen Vorjahr

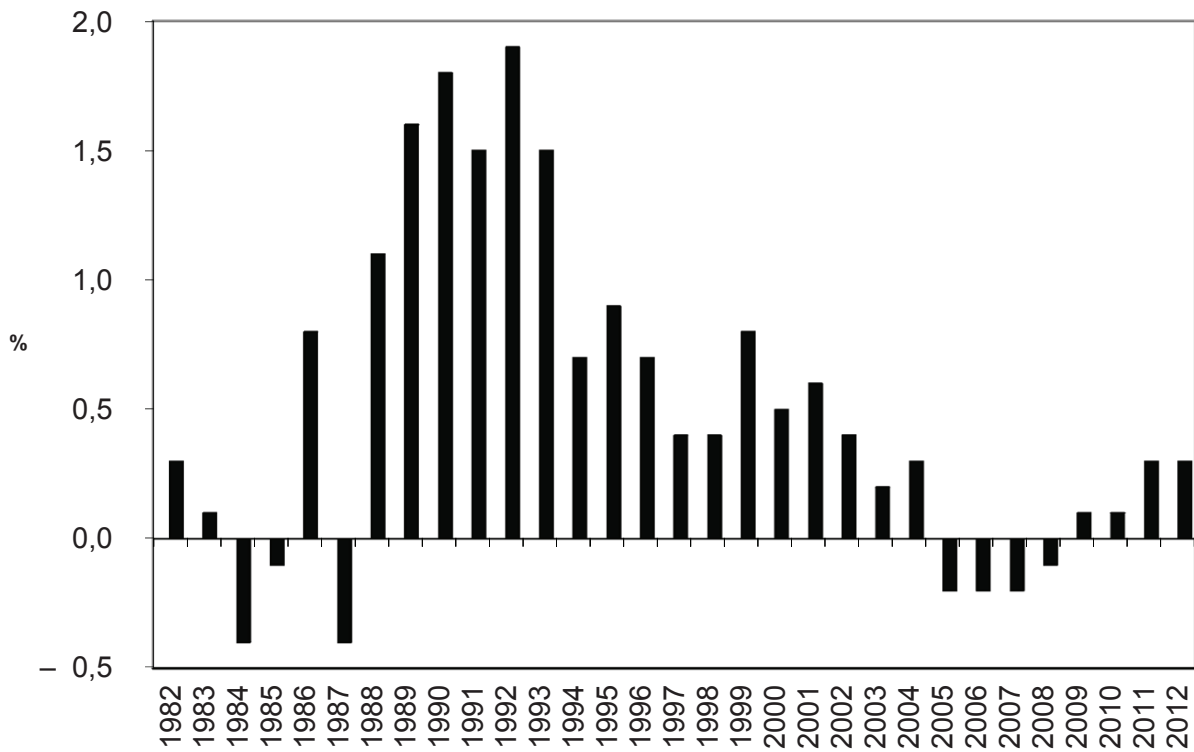

Bevölkerungspyramide Landkreis Darmstadt-Dieburg 2012

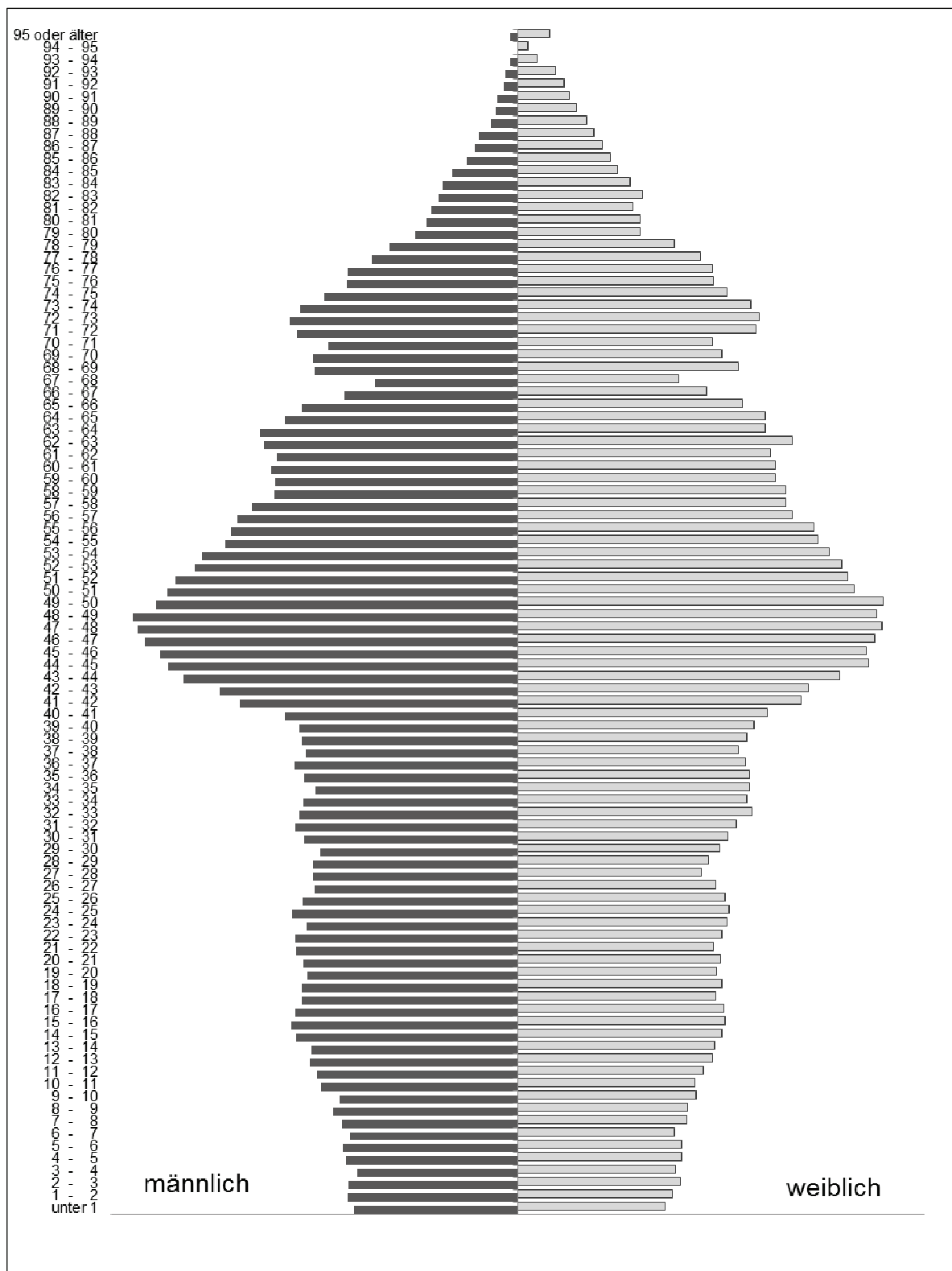

Datengrundlage: Hessisches Statistisches Landesamt, Bevölkerung der hessischen Gemeinden am 31.12.2012 (vorläufige Fortschreibungsergebnisse auf Basis des Zensus 2011)

GEBIET UND BEVÖLKERUNGSSTAND IN DEN GEMEINDEN

| Gemeinde | Fläche am 31.12.2012 in qkm | Bevölkerung insgesamt am 31.12.2012 | | | | | | | | weibl. Einw. auf 1000 männ- liche | Ein- wohner je qkm |
|--------------------------------|--------------------------------------|-------------------------------------|-------------|------|----------|------|--|------|-------|--|--------------------------|
| | | Bevölkerung insgesamt | davon waren | | | | Zu- bzw. Abnahme (-) gegenüber 31.12.2011 | | | | |
| | | | männlich | | weiblich | | Anzahl | % | | | |
| | | | Anzahl | % | Anzahl | % | | | | | |
| Alsbach-Hähnlein | 15,78 | 9.146 | 4.507 | 49,3 | 4.639 | 50,7 | -34 | -0,4 | 1.029 | 580 | |
| Babenhhausen, Stadt | 66,87 | 15.588 | 7.744 | 49,7 | 7.844 | 50,3 | -35 | -0,2 | 1.013 | 233 | |
| Bickenbach | 9,26 | 5.549 | 2.680 | 48,3 | 2.869 | 51,7 | 92 | 1,7 | 1.071 | 599 | |
| Dieburg, Stadt | 23,08 | 14.690 | 7.200 | 49,0 | 7.490 | 51,0 | 144 | 1,0 | 1.040 | 636 | |
| Eppertshausen | 13,11 | 6.039 | 3.002 | 49,7 | 3.037 | 50,3 | -22 | -0,4 | 1.012 | 461 | |
| Erzhausen | 7,40 | 7.578 | 3.705 | 48,9 | 3.873 | 51,1 | 67 | 0,9 | 1.045 | 1.024 | |
| Fischbachtal | 13,27 | 2.622 | 1.333 | 50,8 | 1.289 | 49,2 | -8 | -0,3 | 967 | 198 | |
| Griesheim, Stadt | 21,55 | 26.027 | 12.900 | 49,6 | 13.127 | 50,4 | 248 | 1,0 | 1.018 | 1.208 | |
| Groß-Bieberau, Stadt | 18,27 | 4.572 | 2.269 | 49,6 | 2.303 | 50,4 | -8 | -0,2 | 1.015 | 250 | |
| Groß-Umstadt, Stadt | 86,84 | 20.836 | 10.274 | 49,3 | 10.562 | 50,7 | 129 | 0,6 | 1.028 | 240 | |
| Groß-Zimmern | 21,26 | 13.694 | 6.795 | 49,6 | 6.899 | 50,4 | 156 | 1,1 | 1.015 | 644 | |
| Messel | 14,82 | 3.760 | 1.867 | 49,7 | 1.893 | 50,3 | 5 | 0,1 | 1.014 | 254 | |
| Modautal | 31,79 | 4.988 | 2.489 | 49,9 | 2.499 | 50,1 | -1 | 0,0 | 1.004 | 157 | |
| Mühltal | 25,34 | 13.260 | 6.488 | 48,9 | 6.772 | 51,1 | -184 | -1,4 | 1.044 | 523 | |
| Münster | 20,77 | 14.055 | 6.936 | 49,3 | 7.119 | 50,7 | -3 | 0,0 | 1.026 | 677 | |
| Ober-Ramstadt, Stadt | 41,88 | 14.672 | 7.234 | 49,3 | 7.438 | 50,7 | 113 | 0,8 | 1.028 | 350 | |
| Otzberg | 41,95 | 6.302 | 3.142 | 49,9 | 3.160 | 50,1 | -23 | -0,4 | 1.006 | 150 | |
| Pfungstadt, Stadt | 42,53 | 23.838 | 11.600 | 48,7 | 12.238 | 51,3 | 55 | 0,2 | 1.055 | 560 | |
| Reinheim, Stadt | 27,70 | 16.254 | 8.015 | 49,3 | 8.239 | 50,7 | 3 | 0,0 | 1.028 | 587 | |
| Roßdorf | 20,60 | 11.901 | 5.870 | 49,3 | 6.031 | 50,7 | 10 | 0,1 | 1.027 | 578 | |
| Schaafheim | 32,16 | 9.126 | 4.567 | 50,0 | 4.559 | 50,0 | 86 | 0,9 | 998 | 284 | |
| Seeheim-Jugenheim | 28,00 | 15.874 | 7.607 | 47,9 | 8.267 | 52,1 | 88 | 0,6 | 1.087 | 567 | |
| Weiterstadt, Stadt | 34,40 | 24.042 | 12.089 | 50,3 | 11.953 | 49,7 | 70 | 0,3 | 989 | 699 | |
| Landkreis Darmstadt-Dieburg | 658,65 | 284.413 | 140.313 | 49,3 | 144.100 | 50,7 | 948 | 0,3 | 1.027 | 432 | |

Anteile an der Bevölkerung des Landkreises

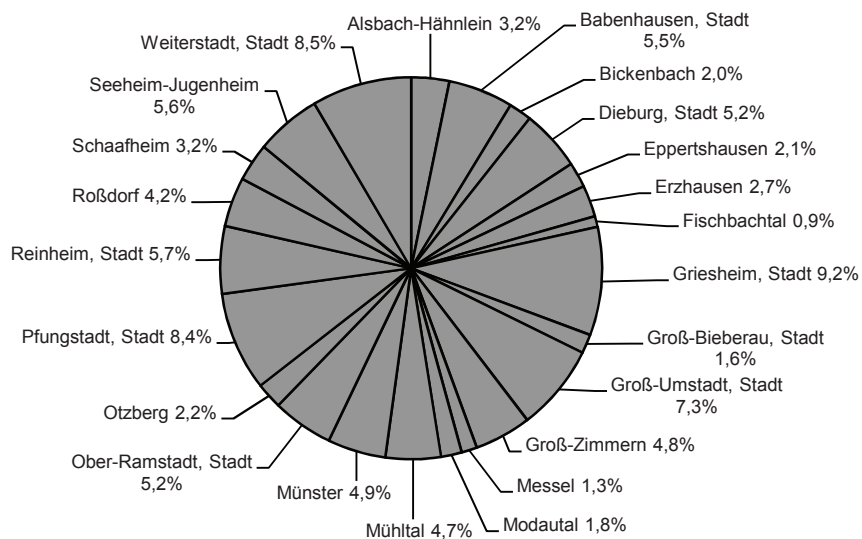

Verteilung der Bevölkerungszuwächse und -verluste 2012

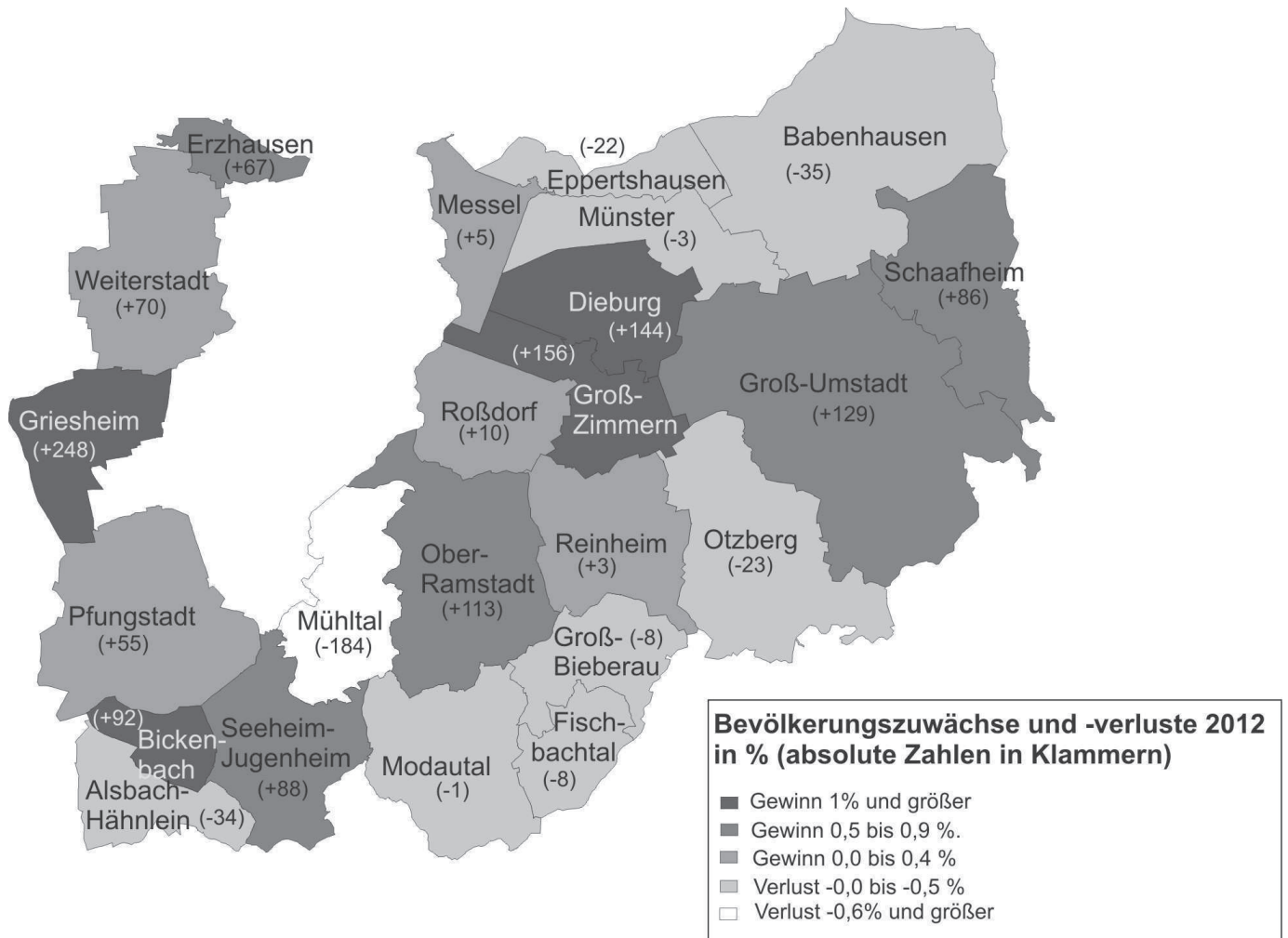

Verteilung der Einwohnerdichte 2012

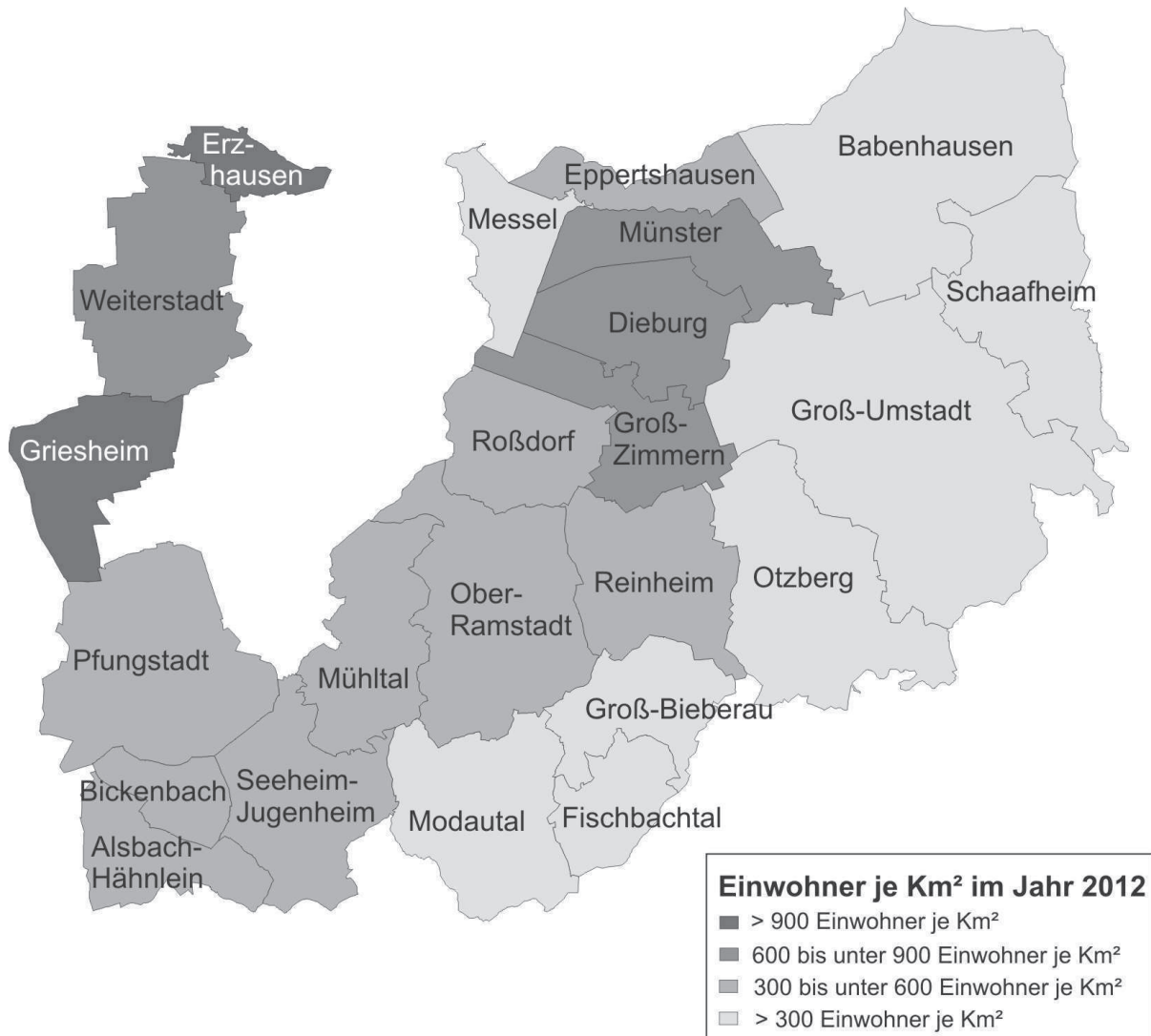

BEVÖLKERUNGSBEWEGUNG

| Jahr | Bevölkerungsbewegung | | | | | | | |
|------|----------------------|----------------|---|----------|--------------------------------------|----------------|----------------------------|----------------|
| | Eheschließungen | Ehescheidungen | Gestorbene im 1. Lebensjahr ¹⁾ | | | | Tot Geborene ²⁾ | |
| | | | insgesamt | | darunter in den ersten 7 Lebenstagen | | | |
| | | | Anzahl | | Deutsche | Nicht-deutsche | Deutsche | Nicht-deutsche |
| | | Deutsche | Nicht-deutsche | Deutsche | Nicht-deutsche | Deutsche | Nicht-deutsche | |
| 1982 | 1.328 | 452 | 21 | 2 | 7 | 2 | 16 | - |
| 1983 | 1.363 | 418 | 16 | 7 | 3 | 1 | 12 | 2 |
| 1984 | 1.379 | 595 | 15 | 8 | 6 | 5 | 9 | - |
| 1985 | 1.362 | 512 | 19 | 2 | 7 | 1 | 11 | 1 |
| 1986 | 1.477 | 455 | 16 | 2 | 6 | 1 | 5 | 2 |
| 1987 | 1.498 | 615 | 19 | 4 | 8 | 1 | 14 | 1 |
| 1988 | 1.545 | 501 | 19 | 3 | 8 | 1 | 8 | 3 |
| 1989 | 1.515 | 550 | 17 | - | 8 | - | 7 | - |
| 1990 | 1.612 | 554 | 18 | 4 | 7 | 2 | 5 | 4 |
| 1991 | 1.537 | 564 | 21 | 1 | 8 | - | 6 | 4 |
| 1992 | 1.635 | 549 | 14 | 2 | 2 | - | 7 | 1 |
| 1993 | 1.669 | 753 | 16 | - | 4 | - | 1 | 2 |
| 1994 | 1.671 | 796 | 14 | 4 | 10 | 2 | 6 | 3 |
| 1995 | 1.618 | 711 | 13 | 3 | 6 | 2 | 10 | 4 |
| 1996 | 1.426 | 644 | 13 | - | 3 | - | 13 | 1 |
| 1997 | 1.462 | 745 | 9 | 4 | 3 | 2 | 5 | 5 |
| 1998 | 1.499 | 742 | 18 | 1 | 5 | - | 9 | 2 |
| 1999 | 1.514 | 770 | 9 | 4 | 3 | 1 | 10 | 5 |
| 2000 | 1.504 | 735 | 11 | 2 | 6 | 1 | 12 | 2 |
| 2001 | 1.395 | 812 | 5 | 2 | 2 | 1 | 9 | 2 |
| 2002 | 1.409 | 900 | 8 | 3 | 5 | 1 | 12 | 2 |
| 2003 | 1.286 | 895 | 9 | 2 | 5 | 1 | 9 | 1 |
| 2004 | 1.412 | 955 | 16 | - | 8 | - | 9 | 1 |
| 2005 | 1.328 | 781 | 9 | 2 | 6 | 1 | 10 | 1 |
| 2006 | 1.206 | 763 | 5 | - | 2 | - | 4 | 1 |
| 2007 | 1.228 | 856 | 6 | 1 | 5 | 1 | 9 | 4 |
| 2008 | 1.294 | 878 | 7 | 2 | 5 | 1 | 3 | 1 |
| 2009 | 1.328 | 811 | 7 | 1 | 2 | 1 | 3 | 2 |
| 2010 | 1.323 | 841 | 9 | 2 | 6 | 1 | 6 | 1 |
| 2011 | 1.379 | 708 | 10 | 1 | 9 | 1 | 5 | - |
| 2012 | 1.353 | 714 | . | . | . | . | 9 | - |

1) Zahlen für 2012 nicht veröffentlicht

2) Quelle Daten 2012: Hessisches Statistisches Landesamt statistischer Bericht All1-j12 Bevölkerungsvorgänge in Hessen

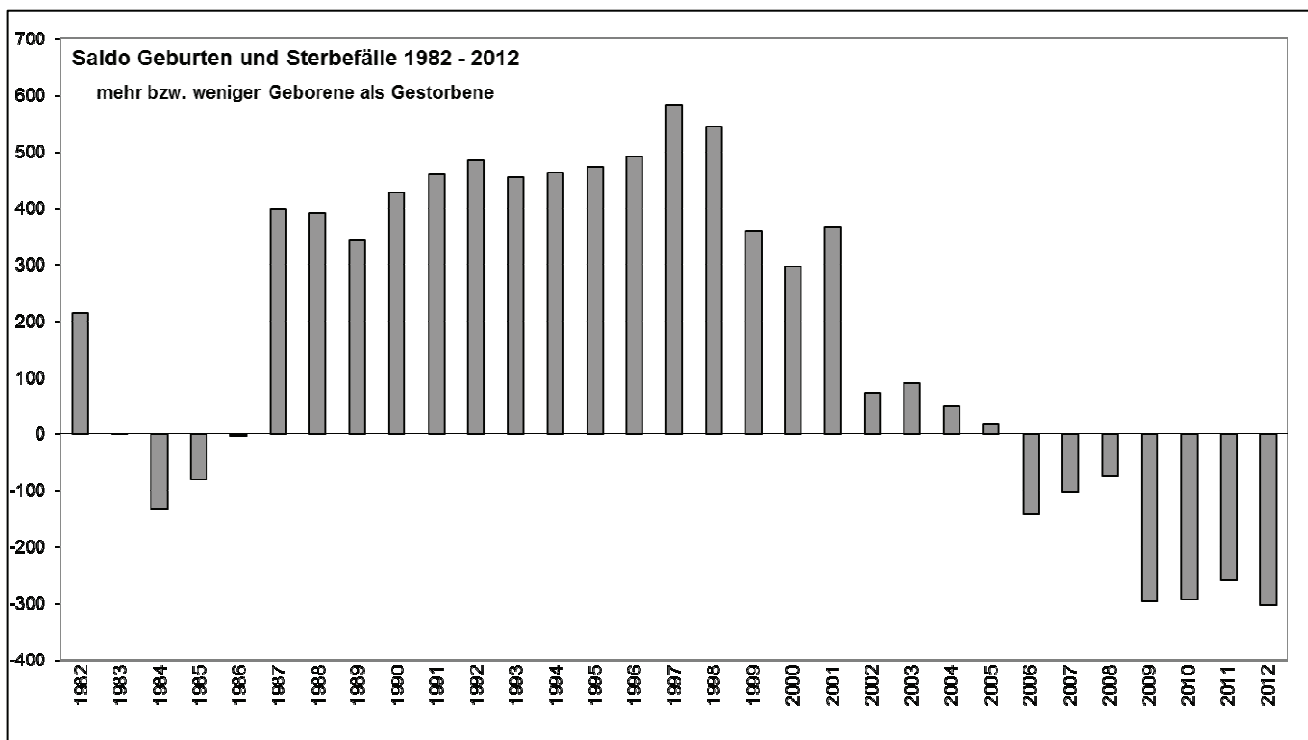
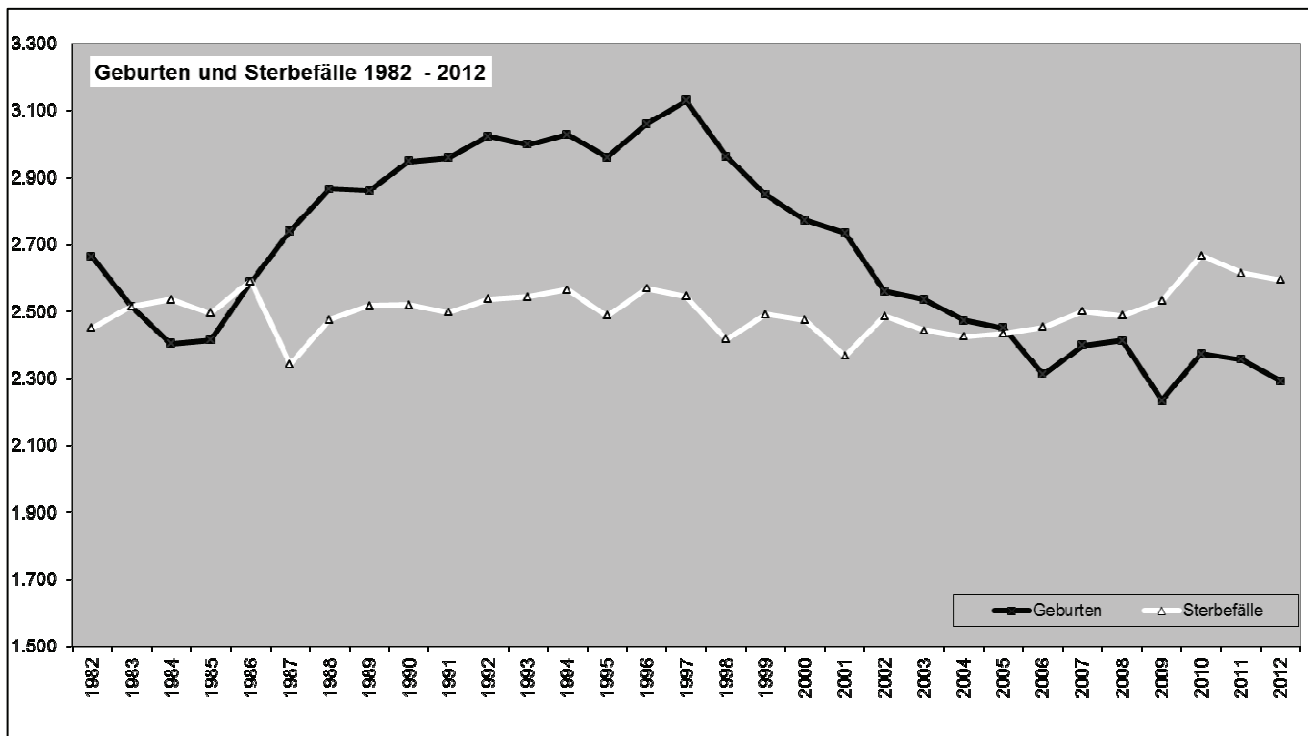

BEVÖLKERUNGSBEWEGUNG UND WANDERUNG

| Jahr | Bevölkerungsbewegung | | | | | | | | | | | | | |
|------|----------------------|----------------------------------|-----------------|----------------------------------|--------------------------|----------------------------------|---|----------------------------------|--|--------------|--|--------------|---|----------------------------------|
| | Eheschließungen | | Lebend Geborene | | Gestorbene ¹⁾ | | Mehr bzw. weniger (-) geboren als gestorben | | Wanderung über die Kreisgrenze ⁴⁾ | | darunter Wanderung über die Landesgrenze ⁴⁾ | | Wanderungsgewinn bzw. -verlust (-) (Personen) ³⁾ | |
| | Anzahl | auf 1000 Einwohner ²⁾ | Anzahl | auf 1000 Einwohner ²⁾ | Anzahl | auf 1000 Einwohner ²⁾ | Anzahl | auf 1000 Einwohner ²⁾ | Zugezogene | Fortgezogene | Zugezogene | Fortgezogene | Anzahl | auf 1000 Einwohner ²⁾ |
| 1982 | 1.328 | 6,0 | 2.664 | 10,7 | 2.450 | 9,8 | 214 | 0,9 | 11.669 | 11.086 | 4.958 | 4.986 | 583 | 2,3 |
| 1983 | 1.363 | 5,6 | 2.515 | 10,0 | 2.515 | 10,0 | 1 | 0,0 | 10.225 | 10.070 | 3.918 | 4.672 | 155 | 0,6 |
| 1984 | 1.379 | 5,8 | 2.403 | 9,6 | 2.536 | 10,1 | -133 | -0,5 | 10.091 | 11.035 | 3.969 | 5.729 | -944 | -3,8 |
| 1985 | 1.362 | 6,0 | 2.414 | 9,7 | 2.495 | 10,0 | -81 | -0,3 | 9.506 | 9.556 | 3.948 | 4.064 | -50 | -0,2 |
| 1986 | 1.477 | 6,1 | 2.587 | 10,3 | 2.591 | 10,3 | -4 | 0,0 | 11.002 | 9.059 | 4.728 | 3.876 | 1.943 | 7,7 |
| 1987 | 1.498 | 6,0 | 2.740 | 11,0 | 2.342 | 9,4 | 398 | 1,6 | 10.982 | 9.452 | 5.004 | 4.033 | 1.530 | 6,1 |
| 1988 | 1.545 | 6,1 | 2.866 | 11,3 | 2.475 | 9,8 | 391 | 1,5 | 11.387 | 8.938 | 5.588 | 3.873 | 2.449 | 9,8 |
| 1989 | 1.515 | 5,9 | 2.860 | 11,2 | 2.517 | 9,9 | 343 | 1,3 | 12.962 | 9.298 | 6.777 | 3.968 | 3.664 | 14,4 |
| 1990 | 1.612 | 6,2 | 2.948 | 11,4 | 2.520 | 9,7 | 428 | 1,6 | 14.318 | 10.098 | 8.100 | 4.618 | 4.220 | 16,3 |
| 1991 | 1.537 | 5,8 | 2.959 | 11,2 | 2.498 | 9,5 | 461 | 1,8 | 18.343 | 15.004 | 7.641 | 5.018 | 3.339 | 12,8 |
| 1992 | 1.635 | 6,1 | 3.022 | 11,3 | 2.537 | 9,5 | 485 | 1,8 | 16.476 | 12.003 | 9.398 | 5.572 | 4.473 | 16,7 |
| 1993 | 1.669 | 6,1 | 2.998 | 11,0 | 2.543 | 9,3 | 455 | 1,7 | 22.880 | 19.301 | 8.583 | 6.371 | 3.579 | 13,1 |
| 1994 | 1.671 | 6,1 | 3.028 | 11,0 | 2.565 | 9,3 | 463 | 1,7 | 14.918 | 13.368 | 6.762 | 6.290 | 472 | 1,7 |
| 1995 | 1.618 | 5,8 | 2.960 | 10,7 | 2.487 | 9,0 | 473 | 1,7 | 14.543 | 12.524 | 6.945 | 5.631 | 1.314 | 4,7 |
| 1996 | 1.426 | 5,1 | 3.059 | 10,9 | 2.568 | 9,2 | 491 | 1,8 | 14.319 | 12.898 | 6.429 | 6.029 | 1.421 | 5,1 |
| 1997 | 1.462 | 5,2 | 3.129 | 11,1 | 2.545 | 9,0 | 584 | 2,1 | 14.264 | 13.685 | 6.350 | 6.866 | 579 | 2,1 |
| 1998 | 1.499 | 5,3 | 2.962 | 10,5 | 2.417 | 8,6 | 545 | 1,9 | 13.912 | 13.368 | 6.567 | 6.669 | 544 | 0,2 |
| 1999 | 1.514 | 5,3 | 2.849 | 10,0 | 2.491 | 8,8 | 358 | 1,3 | 14.571 | 12.675 | 6.997 | 6.112 | 1.896 | 6,7 |
| 2000 | 1.504 | 5,3 | 2.771 | 9,7 | 2.474 | 8,6 | 297 | 1,0 | 14.152 | 13.153 | 7.254 | 6.501 | 999 | 3,5 |
| 2001 | 1.395 | 4,9 | 2.735 | 9,5 | 2.367 | 8,2 | 368 | 1,3 | 13.993 | 12.678 | 7.108 | 6.312 | 1.315 | 4,6 |
| 2002 | 1.409 | 4,9 | 2.559 | 8,9 | 2.486 | 8,6 | 73 | 0,3 | 13.877 | 12.696 | 7.059 | 5.999 | 1.181 | 4,1 |
| 2003 | 1.286 | 4,4 | 2.535 | 8,7 | 2.444 | 8,4 | 91 | 0,3 | 13.812 | 13.455 | 6.814 | 6.699 | 357 | 1,2 |
| 2004 | 1.412 | 4,9 | 2.473 | 8,5 | 2.424 | 8,4 | 49 | 0,2 | 14.686 | 14.012 | 7.975 | 7.275 | 674 | 2,3 |
| 2005 | 1.328 | 4,6 | 2.450 | 8,4 | 2.433 | 8,4 | 17 | 0,1 | 13.037 | 13.796 | 6.359 | 7.111 | -759 | -2,6 |
| 2006 | 1.206 | 4,2 | 2.312 | 8,0 | 2.453 | 8,5 | -141 | -0,5 | 12.515 | 13.104 | 6.163 | 6.774 | -589 | -2,0 |
| 2007 | 1.228 | 4,2 | 2.398 | 8,3 | 2.500 | 8,6 | -102 | -0,4 | 12.481 | 13.093 | 5.918 | 6.486 | -612 | -2,1 |
| 2008 | 1.294 | 4,5 | 2.412 | 8,3 | 2.487 | 8,6 | -75 | -0,3 | 12.922 | 13.292 | 6.199 | 6.721 | -370 | -1,3 |
| 2009 | 1.328 | 4,6 | 2.235 | 7,7 | 2.531 | 8,8 | -296 | -1,0 | 13.100 | 12.619 | 6.198 | 6.095 | 481 | 1,7 |
| 2010 | 1.323 | 4,6 | 2.373 | 8,2 | 2.667 | 9,2 | -294 | -1,0 | 13.002 | 12.461 | 6.133 | 5.914 | 541 | 1,9 |
| 2011 | 1.379 | 4,8 | 2.356 | 8,1 | 2.614 | 9,0 | -258 | -0,9 | 14.258 | 13.202 | 7.125 | 6.029 | 1.056 | 3,6 |
| 2012 | 1.353 | 4,8 | 2.292 | 8,1 | 2.594 | 9,1 | -302 | -1,0 | 14.318 | 13.139 | . | . | 1.179 | 4,1 |

1) Ohne tot Geborene, nachträglich beurkundete Kriegssterbefälle und ohne Todeserklärungen

2) Bezogen auf die durchschnittliche Bevölkerung des jeweiligen Jahres

3) 2009 + 2010 einschl. der Korrekturen, die durch Vergabe der persönlichen Steuer - Identifikationsnummer entstanden sind

4) 2012 Wanderungen über Kreisgrenze Quelle: www.regionalstatistik.de; Wanderungen über Landesgrenze nicht veröffentlicht

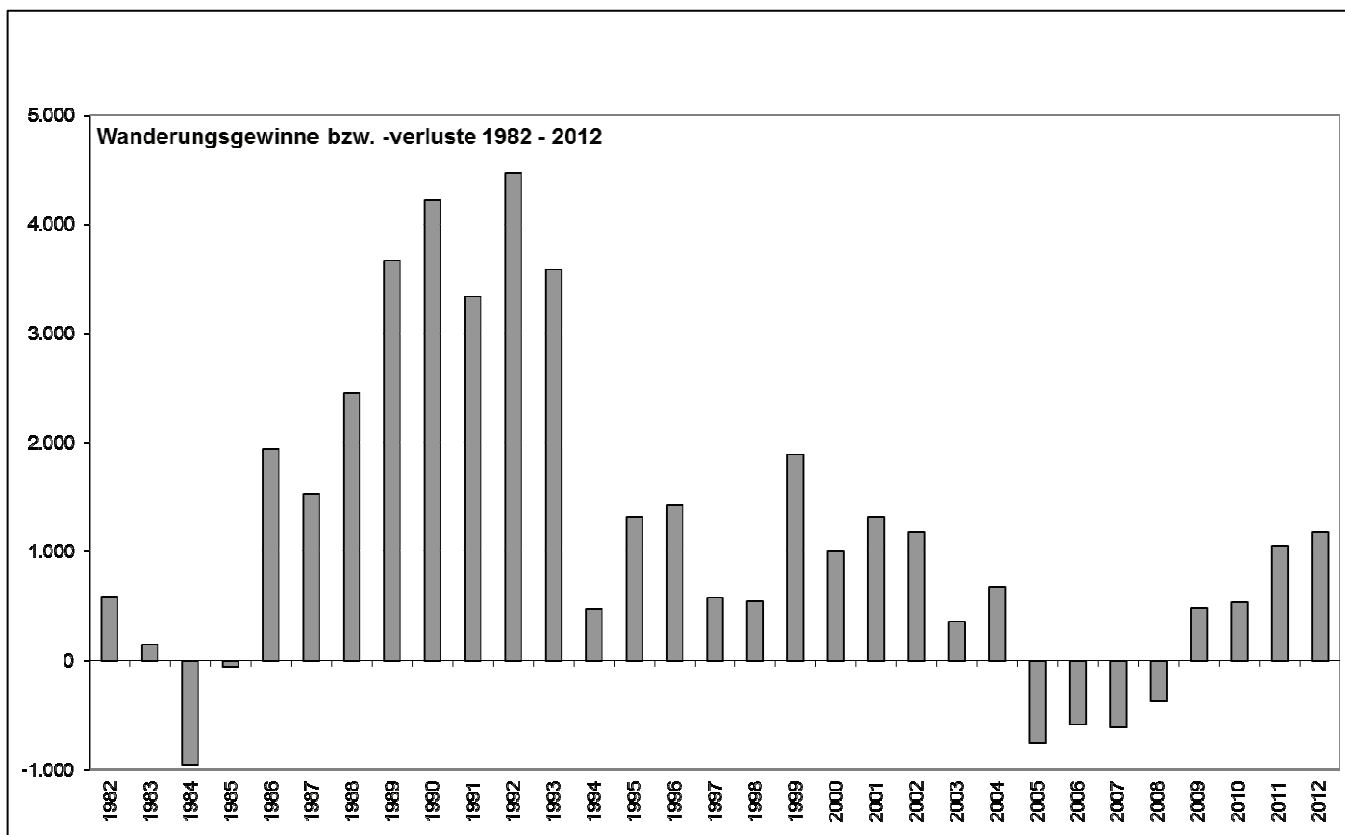
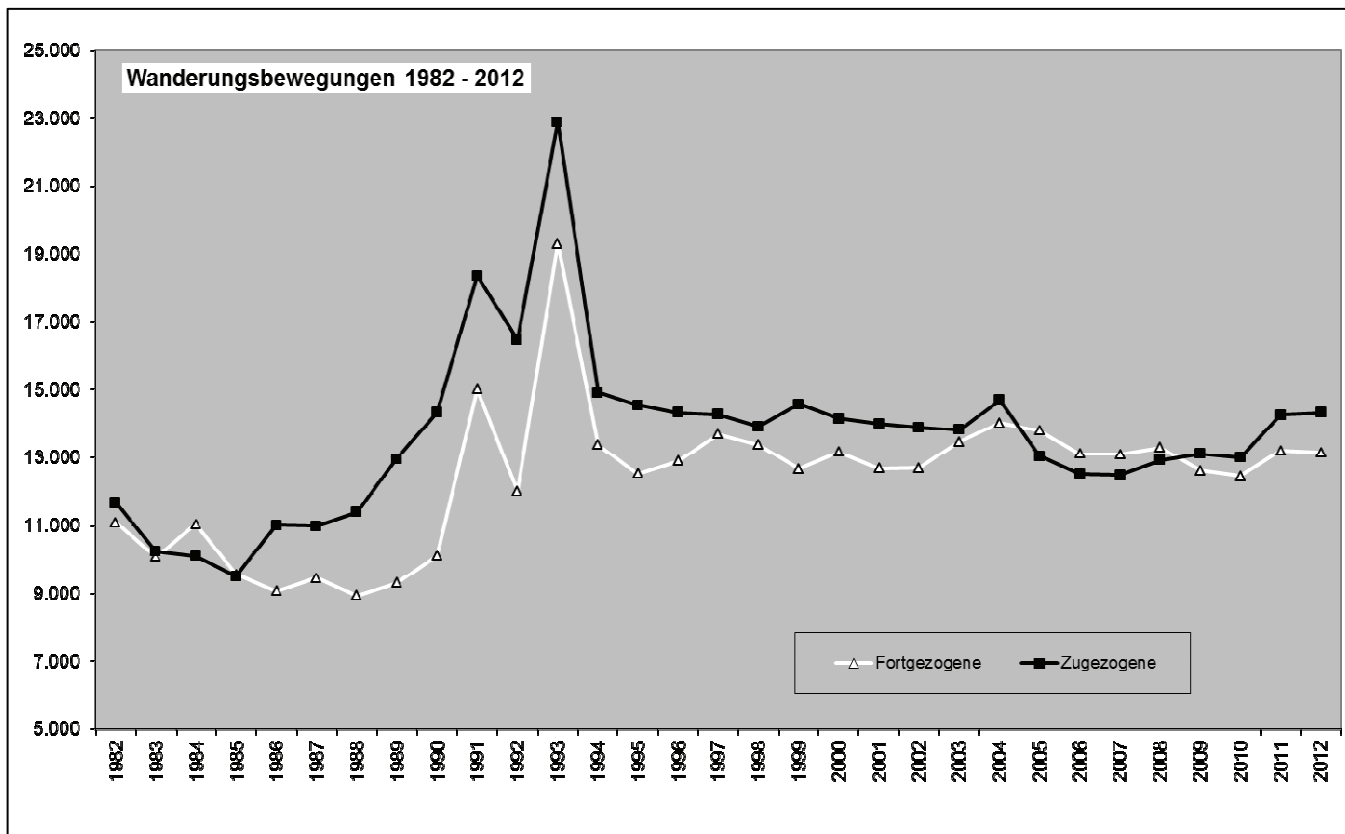

(Quelle Daten Wanderungen über die Kreisgrenze 2012: www.regionalstatistik.de)

BEVÖLKERUNGSBEWEGUNG DER DEUTSCHEN UND NICHTDEUTSCHEN BEVÖLKERUNG

| Jahr | Deutsche und nichtdeutsche Bevölkerung ¹⁾ | | | | | | Lebend Geborene | |
|------|--|----------------|-------------------------------------|----------------|---------------------------------------|----------------|------------------------|----------------|
| | Bevölkerung am 31.12. | | Zu- bzw. Abnahme (-) in % gegenüber | | | | | |
| | Deutsche | Nicht-deutsche | 31.12. Vj. | | 25.5.1987 bzw. 9.5.2011 ⁴⁾ | | Deutsche ²⁾ | Nicht-deutsche |
| | | | Deutsche | Nicht-deutsche | Deutsche | Nicht-deutsche | | |
| 1982 | 228.498 | 21.961 | 0,5 | -1,3 | . | . | 2.292 | 372 |
| 1983 | 229.010 | 21.605 | 0,2 | -1,6 | . | . | 2.211 | 304 |
| 1984 | 229.274 | 20.264 | 0,1 | -6,2 | . | . | 2.145 | 258 |
| 1985 | 229.225 | 20.182 | 0,0 | -0,4 | . | . | 2.151 | 263 |
| 1986 | 230.554 | 20.792 | 0,6 | 3,0 | . | . | 2.312 | 275 |
| 1987 | 231.449 | 18.825 | 0,4 | -9,5 | 0,3 | 2,8 | 2.433 | 307 |
| 1988 | 232.955 | 20.159 | 0,7 | 7,1 | 1,0 | 10,1 | 2.514 | 352 |
| 1989 | 235.530 | 21.591 | 1,1 | 7,1 | 2,1 | 17,9 | 2.550 | 310 |
| 1990 | 238.004 | 23.765 | 1,1 | 10,1 | 3,2 | 29,8 | 2.548 | 400 |
| 1991 | 239.420 | 26.149 | 0,5 | 10,0 | 3,8 | 42,8 | 2.596 | 363 |
| 1992 | 240.609 | 29.918 | 0,5 | 14,4 | 4,3 | 63,4 | 2.535 | 487 |
| 1993 | 242.224 | 32.337 | 0,7 | 8,1 | 5,0 | 76,6 | 2.463 | 535 |
| 1994 | 243.614 | 32.960 | 0,6 | 1,9 | 5,6 | 80,0 | 2.558 | 470 |
| 1995 | 244.787 | 34.279 | 0,5 | 4,0 | 6,1 | 87,2 | 2.465 | 495 |
| 1996 | 246.527 | 34.451 | 0,7 | 0,5 | 6,9 | 88,1 | 2.524 | 535 |
| 1997 | 248.540 | 33.601 | 0,8 | -2,5 | 7,7 | 83,5 | 2.588 | 541 |
| 1998 | 250.686 | 32.544 | 0,9 | -3,1 | 8,7 | 77,7 | 2.497 | 465 |
| 1999 | 252.970 | 32.514 | 0,9 | -0,1 | 9,7 | 77,5 | 2.371 | 478 |
| 2000 | 255.146 | 31.634 | 0,9 | -2,7 | 10,6 | 72,7 | 2.553 | 218 |
| 2001 | 257.410 | 31.053 | 0,9 | -1,8 | 11,6 | 69,5 | 2.522 | 213 |
| 2002 | 258.689 | 31.028 | 0,5 | -0,1 | 12,1 | 69,4 | 2.405 | 154 |
| 2003 | 259.234 | 30.945 | 0,2 | -0,3 | 12,4 | 69,0 | 2.380 | 155 |
| 2004 | 259.842 | 31.073 | 0,2 | 0,4 | 12,6 | 69,7 | 2.322 | 151 |
| 2005 | 259.516 | 30.776 | -0,1 | -1,0 | 12,5 | 68,0 | 2.361 | 89 |
| 2006 | 259.006 | 30.629 | -0,2 | -0,5 | 12,3 | 67,2 | 2.236 | 76 |
| 2007 | 258.752 | 30.319 | -0,1 | -1,0 | 12,2 | 65,5 | 2.278 | 120 |
| 2008 | 258.727 | 29.974 | 0,0 | -1,1 | 12,2 | 63,7 | 2.290 | 122 |
| 2009 | 259.085 | 29.833 | 0,1 | -0,5 | 12,3 | 62,9 | 2.145 | 90 |
| 2010 | 259.239 | 29.960 | 0,1 | 0,4 | 12,4 | 63,6 | 2.289 | 84 |
| 2011 | 258.884 | 31.148 | -0,1 | 4,0 | 12,2 | 70,1 | 2.268 | 88 |
| 2012 | 254.474 | 29.939 | -0,1 | 4,0 | 0,0 | 6,7 | 2.192 | 100 |

1) Die Bevölkerungsfortschreibung enthält neben den Bewegungsdaten auch Staatsangehörigkeitswechsel und Bestandsveränderungen

2) Neugeborene zählen als Deutsche, wenn wenigstens ein Elternteil die deutsche Staatsangehörigkeit besitzt oder die Voraussetzungen lt. § 4 Abs. 3 StAG vorliegen

3) Für die Jahre 2009 und 2010 einschließlich der Korrekturen, die durch Vergabe der persönlichen Steuer-Identifikationsnummer entstanden sind.

4) 1982 bis 2011 Basis Volkszählung 1987; 2012 Basis Zensus 2011

5) Quelle Daten Zu- und Fortzüge über die Kreisgrenze 2012: www.regionalstatistik.de

Bevölkerungsbewegung der deutschen und nichtdeutschen Bevölkerung im Jahr

| Gestorbene | | Mehr bzw. weniger (-) Geborene als Gestorbene | | Zugezogene über die Kreisgrenze ⁵⁾ | | Fortgezogene über die Kreisgrenze ⁵⁾ | | Wanderungsgewinn bzw. -verlust (-) ²⁾ | |
|------------|--------------------|---|--------------------|--|--------------------|--|--------------------|---|--------------------|
| Deutsche | Nicht- deutsche | Deutsche | Nicht- deutsche | Deutsche | Nicht- deutsche | Deutsche | Nicht- deutsche | Deutsche | Nicht- deutsche |
| 2.420 | 30 | -128 | 342 | 9.357 | 2.312 | 8.147 | 2.939 | 1.210 | -627 |
| 2.476 | 38 | -265 | 266 | 8.238 | 1.987 | 7.461 | 2.609 | 777 | -622 |
| 2.500 | 36 | -355 | 222 | 8.013 | 2.078 | 7.394 | 3.641 | 619 | -1.563 |
| 2.467 | 28 | -316 | 235 | 7.406 | 2.100 | 7.139 | 2.417 | 267 | -317 |
| 2.557 | 34 | -245 | 241 | 8.389 | 2.613 | 6.815 | 2.244 | 1.574 | 369 |
| 2.303 | 39 | 130 | 268 | 11.595 | 3.391 | 10.617 | 2.839 | 978 | 552 |
| 2.445 | 30 | 69 | 322 | 8.183 | 3.204 | 6.746 | 2.192 | 1.437 | 1.012 |
| 2.475 | 42 | 75 | 268 | 9.715 | 3.247 | 7.215 | 2.083 | 2.500 | 1.164 |
| 2.486 | 34 | 62 | 366 | 9.983 | 4.335 | 7.670 | 2.428 | 2.313 | 1.907 |
| 2.471 | 27 | 125 | 336 | 8.868 | 5.134 | 7.716 | 2.947 | 1.152 | 2.187 |
| 2.501 | 36 | 34 | 451 | 9.429 | 7.047 | 8.331 | 3.672 | 1.098 | 3.375 |
| 2.493 | 50 | -30 | 485 | 14.402 | 8.478 | 12.919 | 6.382 | 1.483 | 2.096 |
| 2.517 | 48 | 41 | 422 | 9.853 | 5.065 | 8.715 | 4.653 | 1.138 | 412 |
| 2.437 | 50 | 28 | 445 | 9.472 | 5.071 | 8.631 | 3.893 | 841 | 1.178 |
| 2.515 | 53 | 9 | 482 | 9.709 | 4.610 | 8.682 | 4.216 | 1.027 | 394 |
| 2.483 | 62 | 105 | 479 | 9.883 | 4.381 | 8.734 | 4.951 | 1.149 | -570 |
| 2.366 | 51 | 131 | 414 | 9.824 | 4.088 | 8.688 | 4.680 | 1.136 | -592 |
| 2.434 | 57 | -63 | 421 | 9.922 | 4.649 | 8.579 | 4.096 | 1.343 | 553 |
| 2.411 | 63 | 142 | 155 | 9.526 | 4.626 | 8.441 | 4.712 | 1.085 | -86 |
| 2.312 | 55 | 210 | 158 | 9.478 | 4.515 | 8.461 | 4.217 | 1.017 | 298 |
| 2.427 | 59 | -22 | 95 | 9.343 | 4.534 | 8.676 | 4.020 | 667 | 514 |
| 2.381 | 63 | -1 | 92 | 9.508 | 4.304 | 9.500 | 3.955 | 8 | 349 |
| 2.359 | 65 | -37 | 86 | 10.066 | 4.620 | 9.855 | 4.157 | 211 | 463 |
| 2.377 | 56 | -16 | 33 | 8.704 | 4.333 | 9.289 | 4.507 | -585 | -174 |
| 2.393 | 60 | -157 | 16 | 8.383 | 4.132 | 9.224 | 3.880 | -841 | 252 |
| 2.416 | 84 | -138 | 36 | 8.683 | 3.798 | 9.393 | 3.700 | -710 | 98 |
| 2.424 | 63 | -134 | 59 | 8.733 | 4.189 | 9.183 | 4.109 | -450 | 80 |
| 2.443 | 88 | -298 | 2 | 8.856 | 4.244 | 8.724 | 3.895 | 132 | 349 |
| 2.590 | 77 | -301 | 7 | 8.590 | 4.412 | 8.724 | 3.737 | -134 | 675 |
| 2.521 | 93 | -253 | -5 | 8.908 | 5.350 | 9.494 | 3.708 | -586 | 1.642 |
| 2.513 | 81 | -321 | 19 | 8.597 | 5.721 | 9.064 | 4.075 | -467 | 1.646 |

BEVÖLKERUNGSBEWEGUNG IN DEN GEMEINDEN

| Gemeinde | Natürliche Bevölkerungsbewegung 2012 | | | | |
|-----------------------------|--------------------------------------|----------|--------------------|----------------------|---|
| | Lebendgeborene | | | Ge- stor- bene | mehr bzw. weniger (-) Geborene als Ge- storbene |
| | ins- gesamt | davon | | | |
| | | Deutsche | Nicht- deutsche | | |
| Alsbach-Hähnlein | 71 | 66 | 5 | 59 | 12 |
| Babenhhausen, Stadt | 121 | 117 | 4 | 136 | -15 |
| Bickenbach | 33 | 31 | 2 | 58 | -25 |
| Dieburg, Stadt | 107 | 101 | 6 | 115 | -8 |
| Eppertshausen | 45 | 43 | 2 | 48 | -3 |
| Erzhausen | 64 | 62 | 2 | 62 | 2 |
| Fischbachtal | 16 | 16 | - | 29 | -13 |
| Griesheim, Stadt | 243 | 230 | 13 | 201 | 42 |
| Groß-Bieberau, Stadt | 26 | 25 | 1 | 44 | -18 |
| Groß-Umstadt, Stadt | 158 | 155 | 3 | 189 | -31 |
| Groß-Zimmern | 114 | 105 | 9 | 122 | -8 |
| Messel | 26 | 25 | 1 | 32 | -6 |
| Modautal | 26 | 26 | - | 59 | -33 |
| Mühltal | 100 | 97 | 3 | 138 | -38 |
| Münster | 109 | 106 | 3 | 128 | -19 |
| Ober-Ramstadt, Stadt | 137 | 134 | 3 | 141 | -4 |
| Otzberg | 53 | 50 | 3 | 53 | - |
| Pfungstadt, Stadt | 224 | 218 | 6 | 222 | 2 |
| Reinheim, Stadt | 111 | 106 | 5 | 153 | -42 |
| Roßdorf | 99 | 90 | 9 | 113 | -14 |
| Schaafheim | 64 | 63 | 1 | 73 | -9 |
| Seeheim-Jugenheim | 86 | 80 | 6 | 196 | -110 |
| Weiterstadt, Stadt | 260 | 247 | 13 | 223 | 37 |
| Landkreis Darmstadt-Dieburg | 2.293 | 2.193 | 100 | 2.594 | -301 |

Verteilung des Saldos der Geburten und Sterbefälle 2012

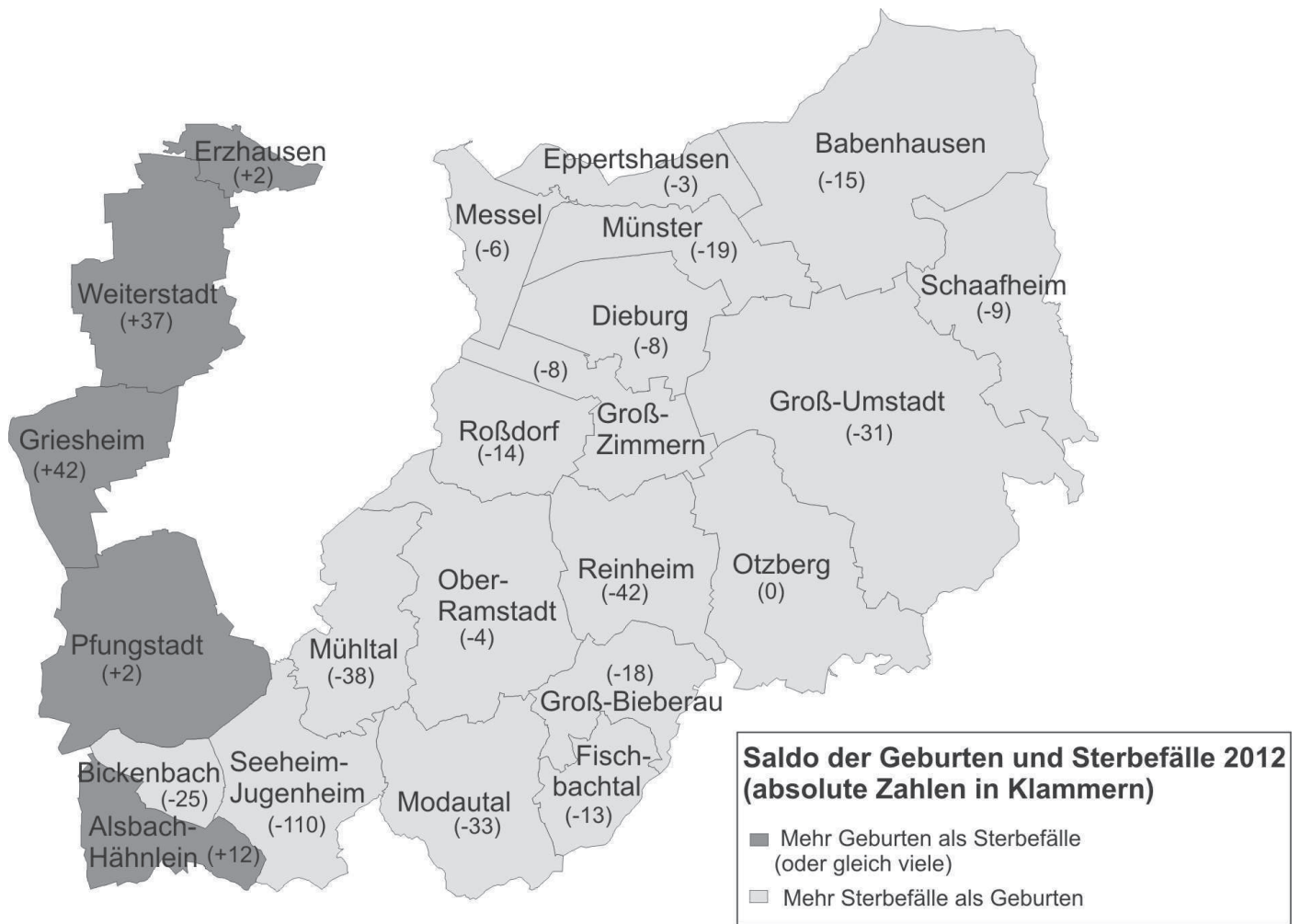

WANDERUNGSBEWEGUNG IN DEN GEMEINDEN

| Gemeinde | Wanderungsbewegung 2012 | | | | | | | | | | | |
|--------------------------------|-------------------------|--------------------|--------------|---------------|--------------|--------------------|--------------|---------------|---|--------------------|--------------|---------------|
| | Zugezogene | | | | Fortgezogene | | | | mehr bzw. weniger (-) Zugezogene als Fortgezogene | | | |
| | Deutsche | Nicht- deutsche | ins- ges. | darunter | Deutsche | Nicht- deutsche | ins- ges. | darunter | Deutsche | Nicht- deutsche | ins- ges. | darunter |
| | | | | männ- lich | | | | männ- lich | | | | männ- lich |
| Alsbach-Hähnlein | 388 | 204 | 592 | 297 | 490 | 148 | 638 | 322 | -102 | 56 | -46 | -25 |
| Babenhäusen, Stadt | 667 | 522 | 1.189 | 642 | 693 | 517 | 1.210 | 661 | -26 | 5 | -21 | -19 |
| Bickenbach | 346 | 141 | 487 | 228 | 308 | 62 | 370 | 183 | 38 | 79 | 117 | 45 |
| Dieburg, Stadt | 759 | 451 | 1.210 | 679 | 722 | 341 | 1.063 | 594 | 37 | 110 | 147 | 85 |
| Eppertshäusen | 275 | 108 | 383 | 197 | 290 | 114 | 404 | 203 | -15 | -6 | -21 | -6 |
| Erzhäusen | 409 | 128 | 537 | 276 | 363 | 109 | 472 | 257 | 46 | 19 | 65 | 19 |
| Fischbachtal | 139 | 54 | 193 | 110 | 160 | 29 | 189 | 95 | -21 | 25 | 4 | 15 |
| Griesheim, Stadt | 1.175 | 841 | 2.016 | 1.123 | 1.217 | 601 | 1.818 | 969 | -42 | 240 | 198 | 154 |
| Groß-Bieberau, Stadt | 250 | 62 | 312 | 155 | 261 | 41 | 302 | 146 | -11 | 21 | 10 | 9 |
| Groß-Umstadt, Stadt | 800 | 353 | 1.153 | 583 | 739 | 254 | 993 | 511 | 61 | 99 | 160 | 72 |
| Groß-Zimmern | 593 | 480 | 1.073 | 548 | 627 | 289 | 916 | 450 | -34 | 191 | 157 | 98 |
| Messel | 144 | 83 | 227 | 126 | 177 | 39 | 216 | 118 | -33 | 44 | 11 | 8 |
| Modautal | 251 | 65 | 316 | 162 | 240 | 45 | 285 | 153 | 11 | 20 | 31 | 9 |
| Mühltal | 614 | 201 | 815 | 428 | 786 | 178 | 964 | 501 | -172 | 23 | -149 | -73 |
| Münster | 603 | 592 | 1.195 | 708 | 621 | 563 | 1.184 | 706 | -18 | 29 | 11 | 2 |
| Ober-Ramstadt, Stadt | 726 | 272 | 998 | 561 | 700 | 184 | 884 | 491 | 26 | 88 | 114 | 70 |
| Otzberg | 258 | 50 | 308 | 148 | 273 | 58 | 331 | 164 | -15 | -8 | -23 | -16 |
| Pfungstadt, Stadt | 1.008 | 426 | 1.434 | 726 | 1.083 | 306 | 1.389 | 701 | -75 | 120 | 45 | 25 |
| Reinheim, Stadt | 695 | 276 | 971 | 494 | 767 | 163 | 930 | 475 | -72 | 113 | 41 | 19 |
| Roßdorf | 523 | 233 | 756 | 382 | 542 | 193 | 735 | 384 | -19 | 40 | 21 | -2 |
| Schaafheim | 311 | 253 | 564 | 295 | 327 | 146 | 473 | 247 | -16 | 107 | 91 | 48 |
| Seeheim-Jugenheim | 797 | 299 | 1.096 | 562 | 722 | 180 | 902 | 492 | 75 | 119 | 194 | 70 |
| Weiterstadt, Stadt | 1.233 | 541 | 1.774 | 965 | 1.323 | 429 | 1.752 | 915 | -90 | 112 | 22 | 50 |
| Landkreis Darmstadt-Dieburg | 12.964 | 6.635 | 19.599 | 10.395 | 13.431 | 4.989 | 18.420 | 9.738 | -467 | 1.646 | 1.179 | 657 |

Verteilung der Zu- und Fortzüge 2012



BEVÖLKERUNG NACH ALTERSGRUPPEN

| Jahr | Bevölkerung am 31.12. nach Altersgruppen | | | | | | | | | |
|------|--|-----------------------------|-----|----------------|------|-----------------|------|--------------|------|--|
| | Bevölkerung insgesamt | davon waren . . . Jahre alt | | | | | | | | |
| | | unter 6 | | 6 bis unter 15 | | 15 bis unter 65 | | 65 oder mehr | | |
| | | Anzahl | % | Anzahl | % | Anzahl | % | Anzahl | % | |
| 1982 | 250.459 | 15.789 | 6,3 | 27.862 | 11,1 | 175.756 | 70,2 | 31.052 | 12,4 | |
| 1983 | 250.615 | 15.697 | 6,3 | 26.223 | 10,5 | 178.244 | 71,1 | 30.451 | 12,2 | |
| 1984 | 249.538 | 15.536 | 6,2 | 24.654 | 9,9 | 178.915 | 71,7 | 30.433 | 12,2 | |
| 1985 | 249.407 | 15.346 | 6,2 | 23.915 | 9,6 | 179.057 | 71,8 | 31.089 | 12,5 | |
| 1986 | 251.346 | 15.323 | 6,1 | 23.568 | 9,4 | 180.703 | 71,9 | 31.752 | 12,6 | |
| 1987 | 250.274 | 15.484 | 6,2 | 23.229 | 9,3 | 179.382 | 71,7 | 32.179 | 12,9 | |
| 1988 | 253.114 | 15.953 | 6,3 | 23.666 | 9,3 | 180.810 | 71,4 | 32.685 | 12,9 | |
| 1989 | 257.121 | 16.606 | 6,5 | 23.965 | 9,3 | 183.280 | 71,3 | 33.270 | 12,9 | |
| 1990 | 261.769 | 17.308 | 6,6 | 24.208 | 9,2 | 186.341 | 71,2 | 33.912 | 13,0 | |
| 1991 | 265.569 | 17.982 | 6,8 | 24.442 | 9,2 | 188.535 | 71,0 | 34.610 | 13,0 | |
| 1992 | 270.527 | 18.533 | 6,9 | 25.022 | 9,2 | 191.853 | 70,9 | 35.119 | 13,0 | |
| 1993 | 274.561 | 18.839 | 6,9 | 25.850 | 9,4 | 194.032 | 70,7 | 35.840 | 13,1 | |
| 1994 | 276.574 | 18.844 | 6,8 | 26.475 | 9,6 | 194.710 | 70,4 | 36.545 | 13,2 | |
| 1995 | 279.066 | 18.851 | 6,8 | 26.934 | 9,7 | 195.914 | 70,2 | 37.367 | 13,4 | |
| 1996 | 280.978 | 18.789 | 6,7 | 27.452 | 9,8 | 196.830 | 70,1 | 37.907 | 13,5 | |
| 1997 | 282.141 | 18.875 | 6,7 | 27.822 | 9,9 | 197.050 | 69,8 | 38.394 | 13,6 | |
| 1998 | 283.230 | 18.652 | 6,6 | 28.139 | 9,9 | 197.494 | 69,7 | 38.945 | 13,8 | |
| 1999 | 285.484 | 18.562 | 6,5 | 28.579 | 10,0 | 198.308 | 69,5 | 40.005 | 14,0 | |
| 2000 | 286.780 | 18.195 | 6,3 | 28.927 | 10,1 | 198.342 | 69,2 | 41.316 | 14,4 | |
| 2001 | 288.463 | 17.949 | 6,2 | 29.038 | 10,1 | 198.675 | 68,9 | 42.801 | 14,8 | |
| 2002 | 289.717 | 17.419 | 6,0 | 29.099 | 10,0 | 198.967 | 68,7 | 44.232 | 15,3 | |
| 2003 | 290.179 | 16.941 | 5,8 | 28.909 | 10,0 | 198.495 | 68,4 | 45.834 | 15,8 | |
| 2004 | 290.915 | 16.391 | 5,6 | 28.774 | 9,9 | 197.953 | 68,0 | 47.797 | 16,4 | |
| 2005 | 290.292 | 15.950 | 5,5 | 28.310 | 9,8 | 196.322 | 67,6 | 49.710 | 17,1 | |
| 2006 | 289.638 | 15.446 | 5,3 | 27.961 | 9,7 | 194.883 | 67,3 | 51.345 | 17,7 | |
| 2007 | 289.071 | 15.088 | 5,2 | 27.412 | 9,5 | 194.133 | 67,2 | 52.438 | 18,1 | |
| 2008 | 288.701 | 14.869 | 5,2 | 26.983 | 9,3 | 193.377 | 67,0 | 53.472 | 18,5 | |
| 2009 | 288.918 | 14.636 | 5,1 | 26.438 | 9,2 | 193.252 | 66,9 | 54.592 | 18,9 | |
| 2010 | 289.199 | 14.664 | 5,1 | 25.993 | 9,0 | 193.964 | 67,1 | 54.578 | 18,9 | |
| 2011 | 290.032 | 14.767 | 5,1 | 25.530 | 8,8 | 194.598 | 67,1 | 55.137 | 19,0 | |
| 2012 | 284.413 | 14.467 | 5,1 | 24.893 | 8,8 | 189.899 | 66,7 | 55.154 | 19,4 | |

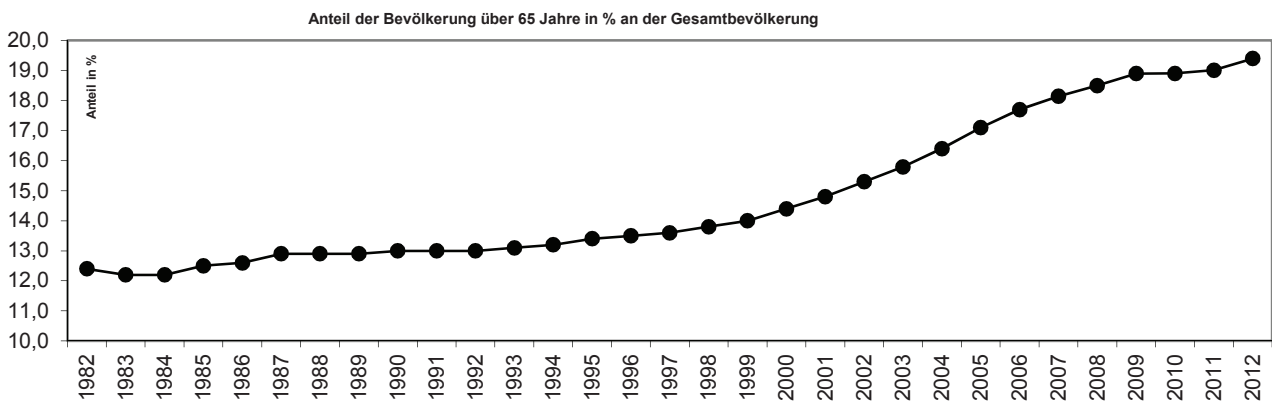

Daten 2012: Hessisches Statistisches Landesamt: Die Bevölkerung der kreisfreien Städte und Landkreise Hessens am 31. Dezember 2012 nach Alter und Geschlecht. Vorläufige Fortschreibungsergebnisse auf Basis Zensus 09. Mai 2011

BEVÖLKERUNG NACH ALTERSGRUPPEN IN DEN GEMEINDEN

| Gemeinde | Bevölkerung insgesamt am 31.12.2012 | | | | | | | | |
|-----------------------------|-------------------------------------|---|-----|----------------|-----|-----------------|------|--------------|------|
| | Bevölkerung insgesamt | von der Bevölkerung insgesamt waren ... Jahre alt | | | | | | | |
| | | unter 6 | | 6 bis unter 15 | | 15 bis unter 65 | | 65 oder mehr | |
| | | Anzahl | % | Anzahl | % | Anzahl | % | Anzahl | % |
| Alsbach-Hähnlein | 9.146 | 470 | 5,1 | 767 | 8,4 | 6.163 | 67,4 | 1.746 | 19,1 |
| Babenhhausen, Stadt | 15.588 | 793 | 5,1 | 1.395 | 8,9 | 10.368 | 66,5 | 3.032 | 19,5 |
| Bickenbach | 5.549 | 278 | 5,0 | 514 | 9,3 | 3.678 | 66,3 | 1.079 | 19,4 |
| Dieburg, Stadt | 14.690 | 714 | 4,9 | 1.366 | 9,3 | 9.761 | 66,4 | 2.849 | 19,4 |
| Eppertshausen | 6.039 | 304 | 5,0 | 533 | 8,8 | 4.018 | 66,5 | 1.184 | 19,6 |
| Erzhausen | 7.578 | 420 | 5,5 | 743 | 9,8 | 5.011 | 66,1 | 1.404 | 18,5 |
| Fischbachtal | 2.622 | 111 | 4,2 | 213 | 8,1 | 1.776 | 67,7 | 522 | 19,9 |
| Griesheim, Stadt | 26.027 | 1.421 | 5,5 | 2.300 | 8,8 | 17.806 | 68,4 | 4.500 | 17,3 |
| Groß-Bieberau, Stadt | 4.572 | 188 | 4,1 | 425 | 9,3 | 3.092 | 67,6 | 867 | 19,0 |
| Groß-Umstadt, Stadt | 20.836 | 977 | 4,7 | 1.829 | 8,8 | 13.943 | 66,9 | 4.087 | 19,6 |
| Groß-Zimmern | 13.694 | 792 | 5,8 | 1.278 | 9,3 | 9.450 | 69,0 | 2.174 | 15,9 |
| Messel | 3.760 | 200 | 5,3 | 285 | 7,6 | 2.435 | 64,8 | 840 | 22,3 |
| Modautal | 4.988 | 219 | 4,4 | 364 | 7,3 | 3.363 | 67,4 | 1.042 | 20,9 |
| Mühltal | 13.260 | 654 | 4,9 | 1.152 | 8,7 | 8.532 | 64,3 | 2.922 | 22,0 |
| Münster | 14.055 | 687 | 4,9 | 1.224 | 8,7 | 9.647 | 68,6 | 2.497 | 17,8 |
| Ober-Ramstadt, Stadt | 14.672 | 792 | 5,4 | 1.303 | 8,9 | 9.843 | 67,1 | 2.734 | 18,6 |
| Otzberg | 6.302 | 312 | 5,0 | 553 | 8,8 | 4.281 | 67,9 | 1.156 | 18,3 |
| Pfungstadt, Stadt | 23.838 | 1.248 | 5,2 | 2.040 | 8,6 | 15.787 | 66,2 | 4.763 | 20,0 |
| Reinheim, Stadt | 16.254 | 721 | 4,4 | 1.343 | 8,3 | 10.565 | 65,0 | 3.625 | 22,3 |
| Roßdorf | 11.901 | 604 | 5,1 | 1.079 | 9,1 | 7.727 | 64,9 | 2.491 | 20,9 |
| Schaafheim | 9.126 | 431 | 4,7 | 817 | 9,0 | 6.272 | 68,7 | 1.606 | 17,6 |
| Seeheim-Jugenheim | 15.874 | 709 | 4,5 | 1.310 | 8,3 | 9.741 | 61,4 | 4.114 | 25,9 |
| Weiterstadt, Stadt | 24.042 | 1.422 | 5,9 | 2.060 | 8,6 | 16.640 | 69,2 | 3.920 | 16,3 |
| Landkreis Darmstadt-Dieburg | 284.413 | 14.467 | 5,1 | 24.893 | 8,8 | 189.899 | 66,8 | 55.154 | 19,4 |

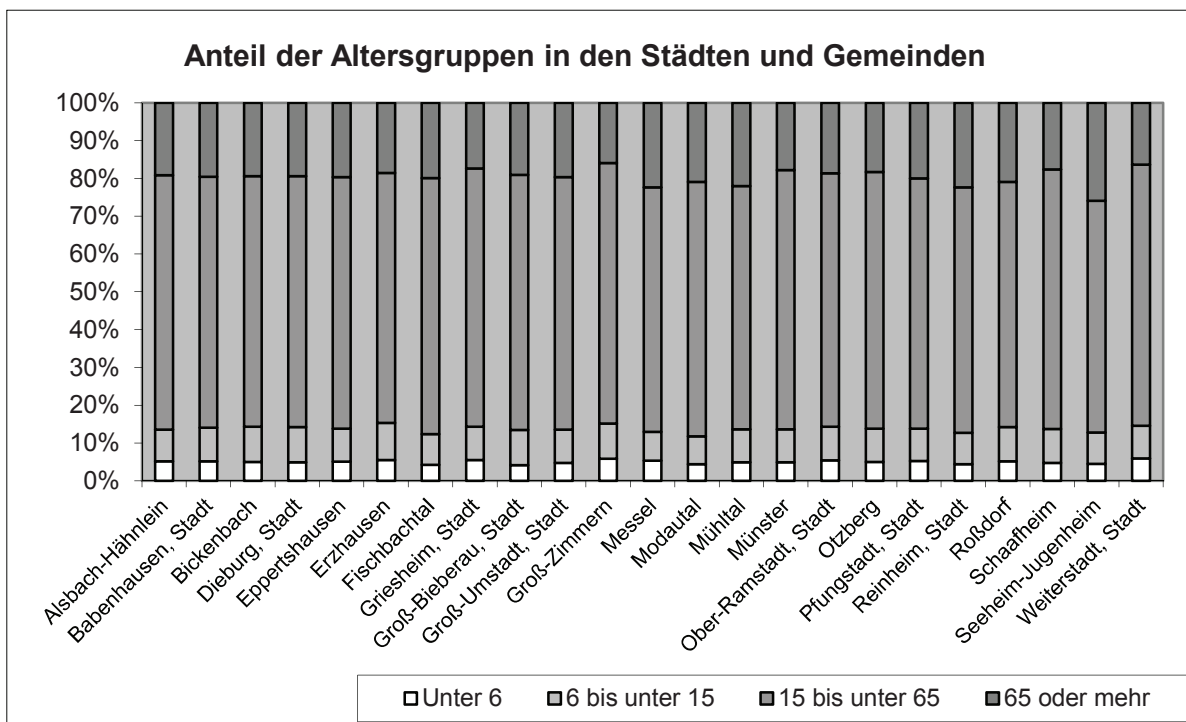

DEUTSCHE BEVÖLKERUNG NACH ALTERSGRUPPEN

| Jahr | Deutsche Bevölkerung am 31.12. nach Altersgruppen | | | | | | | | |
|------|---|-----------------------------|-----|----------------|------|-----------------|------|--------------|------|
| | Deutsche Bevölkerung insgesamt | davon waren . . . Jahre alt | | | | | | | |
| | | unter 6 | | 6 bis unter 15 | | 15 bis unter 65 | | 65 oder mehr | |
| | | Anzahl | % | Anzahl | % | Anzahl | % | Anzahl | % |
| 1982 | 228.498 | 13.620 | 6,0 | 24.037 | 10,5 | 160.145 | 70,1 | 30.696 | 13,4 |
| 1983 | 229.010 | 13.684 | 6,0 | 22.626 | 9,9 | 162.617 | 71,0 | 30.083 | 13,1 |
| 1984 | 229.274 | 13.778 | 6,0 | 21.409 | 9,3 | 164.041 | 71,5 | 30.046 | 13,1 |
| 1985 | 229.225 | 13.641 | 6,0 | 20.874 | 9,1 | 164.067 | 71,6 | 30.643 | 13,4 |
| 1986 | 230.554 | 13.649 | 5,9 | 20.629 | 8,9 | 165.007 | 71,6 | 31.269 | 13,6 |
| 1987 | 231.449 | 13.803 | 6,0 | 20.626 | 8,9 | 165.142 | 71,4 | 31.878 | 13,8 |
| 1988 | 232.955 | 14.082 | 6,0 | 20.919 | 9,0 | 165.626 | 71,1 | 32.328 | 13,9 |
| 1989 | 235.530 | 14.628 | 6,2 | 21.160 | 9,0 | 166.850 | 70,8 | 32.892 | 14,0 |
| 1990 | 238.004 | 15.118 | 6,4 | 21.301 | 9,0 | 168.103 | 70,6 | 33.482 | 14,1 |
| 1991 | 239.420 | 15.550 | 6,5 | 21.286 | 8,9 | 168.508 | 70,4 | 34.076 | 14,2 |
| 1992 | 240.609 | 15.740 | 6,5 | 21.604 | 9,0 | 168.750 | 70,1 | 34.515 | 14,3 |
| 1993 | 242.224 | 15.730 | 6,5 | 22.164 | 9,2 | 169.156 | 69,8 | 35.174 | 14,5 |
| 1994 | 243.614 | 15.720 | 6,5 | 22.519 | 9,2 | 169.573 | 69,6 | 35.802 | 14,7 |
| 1995 | 244.787 | 15.663 | 6,4 | 22.713 | 9,3 | 169.906 | 69,4 | 36.505 | 14,9 |
| 1996 | 246.527 | 15.633 | 6,3 | 23.158 | 9,4 | 170.752 | 69,3 | 36.984 | 15,0 |
| 1997 | 248.540 | 15.754 | 6,3 | 23.595 | 9,5 | 171.754 | 69,1 | 37.437 | 15,1 |
| 1998 | 250.686 | 15.835 | 6,3 | 24.015 | 9,6 | 172.955 | 69,0 | 37.881 | 15,1 |
| 1999 | 252.970 | 15.891 | 6,3 | 24.568 | 9,7 | 173.687 | 68,7 | 38.824 | 15,3 |
| 2000 | 255.146 | 15.967 | 6,3 | 25.101 | 9,8 | 174.047 | 68,2 | 40.031 | 15,7 |
| 2001 | 257.410 | 16.142 | 6,3 | 25.349 | 9,8 | 174.517 | 67,8 | 41.402 | 16,1 |
| 2002 | 258.689 | 15.735 | 6,1 | 25.513 | 9,9 | 174.690 | 67,5 | 42.751 | 16,5 |
| 2003 | 259.234 | 15.481 | 6,0 | 25.475 | 9,8 | 174.065 | 67,1 | 44.213 | 17,1 |
| 2004 | 259.842 | 15.113 | 5,8 | 25.398 | 9,8 | 173.270 | 66,7 | 46.061 | 17,7 |
| 2005 | 259.516 | 14.912 | 5,7 | 25.023 | 9,6 | 171.752 | 66,2 | 47.829 | 18,4 |
| 2006 | 259.006 | 14.494 | 5,6 | 24.812 | 9,6 | 170.363 | 65,8 | 49.337 | 19,0 |
| 2007 | 258.752 | 14.200 | 5,5 | 24.531 | 9,5 | 169.776 | 65,6 | 50.245 | 19,4 |
| 2008 | 258.727 | 14.010 | 5,4 | 24.368 | 9,4 | 169.159 | 65,4 | 51.190 | 19,8 |
| 2009 | 259.085 | 13.851 | 5,3 | 24.069 | 9,3 | 168.952 | 65,2 | 52.213 | 20,2 |
| 2010 | 259.239 | 13.906 | 5,4 | 23.811 | 9,2 | 169.472 | 65,4 | 52.050 | 20,1 |
| 2011 | 258.884 | 13.963 | 5,4 | 23.528 | 9,1 | 168.988 | 65,3 | 52.405 | 20,2 |
| 2012 | 254.666 | 13.694 | 5,4 | 23.237 | 9,1 | 165.306 | 64,9 | 52.429 | 20,6 |

Daten 2012: Hessisches Statistisches Landesamt: Die Bevölkerung der kreisfreien Städte und Landkreise Hessens am 31. Dezember 2012 nach Alter und Geschlecht. Vorläufige Fortschreibungsergebnisse auf Basis Zensus 09. Mai 2011

DEUTSCHE BEVÖLKERUNG NACH ALTERSGRUPPEN IN DEN GEMEINDEN

| Gemeinde | Deutsche Bevölkerung am 31.12.2012 | | | | | | | | | | | | | | |
|--------------------------------|------------------------------------|-------------|------|----------|------|--|--|--------|-------------------|--------|--------------------|---------|-----------------|--------|------|
| | insges. | davon waren | | | | Zu- bzw. Abnahme (-) gegenüber 31.12.2011 | von der deutschen Bevölkerung insgesamt waren ... Jahre alt | | | | | | | | |
| | | männlich | | weiblich | | | unter 6 | | 6 bis unter 15 | | 15 bis unter 65 | | 65 oder mehr | | |
| | | Anzahl | % | Anzahl | % | | Anzahl | % | Anzahl | % | Anzahl | % | Anzahl | % | |
| Alsbach-Hähnlein | 8.276 | 4.052 | 49,0 | 4.224 | 51,0 | -75 | -0,9 | 438 | 5,3 | 707 | 8,5 | 5.446 | 65,8 | 1.685 | 20,4 |
| Babenhäusen, Stadt | 13.426 | 6.644 | 49,5 | 6.782 | 50,5 | -8 | -0,1 | 757 | 5,6 | 1.277 | 9,5 | 8.644 | 64,2 | 2.788 | 20,7 |
| Bickenbach | 5.026 | 2.408 | 47,9 | 2.618 | 52,1 | 17 | 0,3 | 261 | 5,2 | 486 | 9,7 | 3.251 | 64,7 | 1028 | 20,5 |
| Dieburg, Stadt | 13.214 | 6.412 | 48,5 | 6.802 | 51,5 | 60 | 0,5 | 675 | 5,1 | 1.272 | 9,6 | 8.505 | 64,5 | 2.731 | 20,7 |
| Eppertshausen | 5.438 | 2.681 | 49,3 | 2.757 | 50,7 | -7 | -0,1 | 291 | 5,4 | 492 | 9,0 | 3.520 | 64,7 | 1.135 | 20,9 |
| Erzhausen | 6.838 | 3.351 | 49,0 | 3.487 | 51,0 | 62 | 0,9 | 409 | 6,0 | 711 | 10,4 | 4.399 | 64,3 | 1.319 | 19,3 |
| Fischbachtal | 2.487 | 1.259 | 50,6 | 1.228 | 49,4 | -32 | -1,3 | 106 | 4,3 | 209 | 8,4 | 1.661 | 66,8 | 511 | 20,5 |
| Griesheim, Stadt | 22.109 | 10.982 | 49,7 | 11.127 | 50,3 | 80 | 0,4 | 1.308 | 5,9 | 2.082 | 9,4 | 14.603 | 66,0 | 4.138 | 18,7 |
| Groß-Bieberau, Stadt | 4.190 | 2.080 | 49,6 | 2.110 | 50,4 | -26 | -0,6 | 178 | 4,2 | 398 | 9,5 | 2.782 | 66,4 | 832 | 19,9 |
| Groß-Umstadt, Stadt | 18.570 | 9.189 | 49,5 | 9.381 | 50,5 | 48 | 0,3 | 907 | 4,9 | 1.700 | 9,2 | 12.096 | 65,2 | 3.858 | 20,8 |
| Groß-Zimmern | 11.833 | 5.864 | 49,6 | 5.969 | 50,4 | -13 | -0,1 | 736 | 6,2 | 1.151 | 9,7 | 7.933 | 66,8 | 2.047 | 17,2 |
| Messel | 3.466 | 1.725 | 49,8 | 1.741 | 50,2 | -34 | -1,0 | 193 | 5,6 | 279 | 8,0 | 2.182 | 63,0 | 812 | 23,4 |
| Modautal | 4.733 | 2.347 | 49,6 | 2.386 | 50,4 | -20 | -0,4 | 215 | 4,5 | 351 | 7,4 | 3.139 | 66,3 | 1028 | 21,7 |
| Mühltal | 12.317 | 5.996 | 48,7 | 6.321 | 51,3 | -189 | -1,5 | 616 | 5,0 | 1.112 | 9,0 | 7.797 | 63,2 | 2.814 | 22,8 |
| Münster | 12.508 | 6.092 | 48,7 | 6.416 | 51,3 | -6 | 0,0 | 664 | 5,3 | 1.160 | 9,3 | 8.315 | 66,3 | 2.397 | 19,1 |
| Ober-Ramstadt, Stadt | 13.195 | 6.504 | 49,3 | 6.691 | 50,7 | 52 | 0,4 | 756 | 5,7 | 1.227 | 9,3 | 8.658 | 65,6 | 2.552 | 19,3 |
| Otzberg | 6.033 | 3.004 | 49,8 | 3.029 | 50,2 | -16 | -0,3 | 299 | 5,0 | 540 | 9,0 | 4.062 | 67,3 | 1.132 | 18,8 |
| Pfungstadt, Stadt | 21.084 | 10.228 | 48,5 | 10.856 | 51,5 | -4 | 0,0 | 1.187 | 5,6 | 1.881 | 8,9 | 13.542 | 64,1 | 4.504 | 21,3 |
| Reinheim, Stadt | 14.979 | 7.396 | 49,4 | 7.583 | 50,6 | -79 | -0,5 | 692 | 4,6 | 1.274 | 8,5 | 9.511 | 63,6 | 3.482 | 23,3 |
| Roßdorf | 10.754 | 5.251 | 48,8 | 5.503 | 51,2 | -4 | 0,0 | 567 | 5,3 | 986 | 9,2 | 6.771 | 63,1 | 2.412 | 22,5 |
| Schaafheim | 8.378 | 4.189 | 50,0 | 4.189 | 50,0 | -14 | -0,2 | 416 | 5,0 | 792 | 9,5 | 5.628 | 67,2 | 1.542 | 18,4 |
| Seeheim-Jugenheim | 14.572 | 6.972 | 47,8 | 7.600 | 52,2 | -18 | -0,1 | 669 | 4,6 | 1.210 | 8,3 | 8.706 | 59,7 | 4.007 | 27,5 |
| Weiterstadt, Stadt | 21.048 | 10.469 | 49,7 | 10.579 | 50,3 | 13 | 0,1 | 1.354 | 6,4 | 1.940 | 9,2 | 14.155 | 67,0 | 3.675 | 17,4 |
| Landkreis Darmstadt-Dieburg | 254.474 | 125.095 | 49,2 | 129.379 | 50,8 | -213 | -0,1 | 13.694 | 5,4 | 23.237 | 9,1 | 165.306 | 64,9 | 52.429 | 20,6 |

NICHTDEUTSCHE BEVÖLKERUNG NACH ALTERSGRUPPEN

| Jahr | Nichtdeutsche Bevölkerung am 31.12. nach Altersgruppen | | | | | | | | |
|------|--|-----------------------------|-----|----------------|------|-----------------|------|--------------|-----|
| | Nichtdeutsche Bevölkerung insgesamt | davon waren . . . Jahre alt | | | | | | | |
| | | unter 6 | | 6 bis unter 15 | | 15 bis unter 65 | | 65 oder mehr | |
| | | Anzahl | % | Anzahl | % | Anzahl | % | Anzahl | % |
| 1982 | 21.961 | 2.169 | 9,9 | 3.825 | 17,4 | 15.611 | 71,1 | 356 | 1,6 |
| 1983 | 21.605 | 2.013 | 9,3 | 3.597 | 16,6 | 15.627 | 72,3 | 368 | 1,7 |
| 1984 | 20.264 | 1.758 | 8,7 | 3.245 | 16,0 | 14.874 | 73,4 | 387 | 1,9 |
| 1985 | 20.182 | 1.705 | 8,4 | 3.041 | 15,1 | 14.990 | 74,3 | 446 | 2,2 |
| 1986 | 20.792 | 1.674 | 8,1 | 2.939 | 14,1 | 15.696 | 75,5 | 483 | 2,3 |
| 1987 | 18.825 | 1.681 | 8,9 | 2.603 | 13,8 | 14.240 | 75,6 | 301 | 1,6 |
| 1988 | 20.159 | 1.871 | 9,3 | 2.747 | 13,6 | 15.184 | 75,3 | 357 | 1,8 |
| 1989 | 21.591 | 1.978 | 9,2 | 2.805 | 13,0 | 16.430 | 76,1 | 378 | 1,8 |
| 1990 | 23.765 | 2.190 | 9,2 | 3.287 | 13,8 | 17.919 | 75,4 | 369 | 1,6 |
| 1991 | 26.149 | 2.432 | 9,3 | 3.156 | 12,1 | 20.027 | 76,6 | 534 | 2,0 |
| 1992 | 29.918 | 2.793 | 9,3 | 3.418 | 11,4 | 23.103 | 77,2 | 604 | 2,0 |
| 1993 | 32.337 | 3.109 | 9,6 | 3.686 | 11,4 | 24.876 | 76,9 | 666 | 2,1 |
| 1994 | 32.960 | 3.124 | 9,5 | 3.956 | 12,0 | 25.137 | 76,3 | 743 | 2,3 |
| 1995 | 34.279 | 3.188 | 9,3 | 4.221 | 12,3 | 26.008 | 75,9 | 862 | 2,5 |
| 1996 | 34.451 | 3.156 | 9,2 | 4.294 | 12,5 | 26.078 | 75,7 | 923 | 2,7 |
| 1997 | 33.601 | 3.121 | 9,3 | 4.227 | 12,6 | 25.296 | 75,3 | 957 | 2,8 |
| 1998 | 32.544 | 2.817 | 8,7 | 4.124 | 12,7 | 24.539 | 75,4 | 1.064 | 3,3 |
| 1999 | 32.514 | 2.701 | 8,3 | 4.011 | 12,3 | 24.621 | 75,7 | 1.181 | 3,6 |
| 2000 | 31.634 | 2.228 | 7,0 | 3.826 | 12,1 | 24.295 | 76,8 | 1.285 | 4,1 |
| 2001 | 31.053 | 1.807 | 5,8 | 3.689 | 11,9 | 24.158 | 77,8 | 1.399 | 4,5 |
| 2002 | 31.028 | 1.684 | 5,4 | 3.586 | 11,6 | 24.277 | 78,2 | 1.481 | 4,8 |
| 2003 | 30.945 | 1.460 | 4,7 | 3.434 | 11,1 | 24.430 | 78,9 | 1.621 | 5,2 |
| 2004 | 31.073 | 1.278 | 4,1 | 3.374 | 10,9 | 24.683 | 79,4 | 1.736 | 5,6 |
| 2005 | 30.776 | 1.038 | 3,4 | 3.287 | 10,7 | 24.570 | 79,8 | 1.881 | 6,1 |
| 2006 | 30.629 | 952 | 3,1 | 3.149 | 10,3 | 24.520 | 80,1 | 2.008 | 6,6 |
| 2007 | 30.319 | 888 | 2,9 | 2.881 | 9,5 | 24.357 | 80,3 | 2.193 | 7,2 |
| 2008 | 29.974 | 859 | 2,9 | 2.615 | 8,7 | 24.218 | 80,8 | 2.282 | 7,6 |
| 2009 | 29.833 | 785 | 2,6 | 2.369 | 7,9 | 24.300 | 81,5 | 2.379 | 8,0 |
| 2010 | 29.960 | 758 | 2,5 | 2.182 | 7,3 | 24.492 | 81,7 | 2.528 | 8,4 |
| 2011 | 31.148 | 804 | 2,6 | 2.002 | 6,4 | 25.610 | 82,2 | 2.732 | 8,8 |
| 2012 | 29.747 | 773 | 2,6 | 1.656 | 5,6 | 24.593 | 82,7 | 2.725 | 9,2 |

Daten 2012: Hessisches Statistisches Landesamt: Die Bevölkerung der kreisfreien Städte und Landkreise Hessens am 31. Dezember 2012 nach Alter und Geschlecht. Vorläufige Fortschreibungsergebnisse auf Basis Zensus 09. Mai 2011

NICHTDEUTSCHE BEVÖLKERUNG NACH ALTERSGRUPPEN IN DEN GEMEINDEN

| Gemeinde | Nichtdeutsche Bevölkerung am 31.12.2012 | | | | | | | | | | | | | | | |
|-----------------------------|---|-------------|------|----------|------|---|------|--------------------------------|--|-----|----------------|-----|-----------------|------|--------------|------|
| | insges. | davon waren | | | | Zu- bzw. Abnahme (-) gegenüber 31.12.2011 | | in % der Bevölkerung insgesamt | von der nichtdeutschen Bevölkerung insgesamt waren ... Jahre alt | | | | | | | |
| | | männlich | | weiblich | | | | | unter 6 | | 6 bis unter 15 | | 15 bis unter 65 | | 65 oder mehr | |
| | | Anzahl | % | Anzahl | % | Anzahl | % | | Anzahl | % | Anzahl | % | Anzahl | % | Anzahl | % |
| Alsbach-Hähnlein | 870 | 455 | 52,3 | 415 | 47,7 | 41 | 4,7 | 9,5 | 32 | 3,7 | 60 | 6,9 | 717 | 82,4 | 61 | 7,0 |
| Babenhausen, Stadt | 2.162 | 1.100 | 50,9 | 1.062 | 49,1 | -27 | -1,2 | 13,9 | 36 | 1,7 | 118 | 5,6 | 1.724 | 81,2 | 244 | 11,5 |
| Bickenbach | 523 | 272 | 52,0 | 251 | 48,0 | 75 | 14,3 | 9,4 | 17 | 3,3 | 28 | 5,4 | 427 | 81,6 | 51 | 9,8 |
| Dieburg, Stadt | 1.476 | 788 | 53,4 | 688 | 46,6 | 84 | 5,7 | 10,0 | 39 | 2,6 | 94 | 6,2 | 1.256 | 83,3 | 118 | 7,8 |
| Eppertshausen | 601 | 321 | 53,4 | 280 | 46,6 | -15 | -2,5 | 10,0 | 13 | 2,2 | 41 | 6,8 | 498 | 82,9 | 49 | 8,2 |
| Erzhausen | 740 | 354 | 47,8 | 386 | 52,2 | 5 | 0,7 | 9,8 | 11 | 1,5 | 32 | 4,3 | 612 | 82,7 | 85 | 11,5 |
| Fischbachtal | 135 | 74 | 54,8 | 61 | 45,2 | 24 | 17,8 | 5,1 | 5 | 3,7 | 4 | 3,0 | 115 | 85,2 | 11 | 8,1 |
| Griesheim, Stadt | 3.918 | 1.918 | 49,0 | 2.000 | 51,0 | 168 | 4,3 | 15,1 | 113 | 2,9 | 218 | 5,6 | 3.203 | 82,2 | 362 | 9,3 |
| Groß-Bieberau, Stadt | 382 | 189 | 49,5 | 193 | 50,5 | 18 | 4,7 | 8,4 | 10 | 2,6 | 27 | 7,1 | 310 | 81,2 | 35 | 9,2 |
| Groß-Umstadt, Stadt | 2.266 | 1.085 | 47,9 | 1.181 | 52,1 | 81 | 3,6 | 10,9 | 70 | 3,1 | 129 | 5,7 | 1.847 | 81,2 | 229 | 10,1 |
| Groß-Zimmern | 1.861 | 931 | 50,0 | 930 | 50,0 | 169 | 9,1 | 13,6 | 56 | 3,1 | 127 | 7,0 | 1.517 | 83,0 | 127 | 7,0 |
| Messel | 294 | 142 | 48,3 | 152 | 51,7 | 39 | 13,3 | 7,8 | 7 | 2,4 | 6 | 2,0 | 253 | 86,1 | 28 | 9,5 |
| Modautal | 255 | 142 | 55,7 | 113 | 44,3 | 19 | 7,5 | 5,1 | 4 | 1,6 | 13 | 5,1 | 224 | 87,8 | 14 | 5,5 |
| Mühltal | 943 | 492 | 52,2 | 451 | 47,8 | 5 | 0,5 | 7,1 | 38 | 4,1 | 40 | 4,3 | 735 | 79,8 | 108 | 11,7 |
| Münster | 1.547 | 844 | 54,6 | 703 | 45,4 | 3 | 0,2 | 11,0 | 23 | 1,5 | 64 | 4,2 | 1.332 | 87,7 | 100 | 6,6 |
| Ober-Ramstadt, Stadt | 1.477 | 730 | 49,4 | 747 | 50,6 | 61 | 4,1 | 10,1 | 36 | 2,4 | 76 | 5,1 | 1.185 | 80,1 | 182 | 12,3 |
| Otzberg | 269 | 138 | 51,3 | 131 | 48,7 | -7 | -2,6 | 4,3 | 13 | 4,8 | 13 | 4,8 | 219 | 81,4 | 24 | 8,9 |
| Pfungstadt, Stadt | 2.754 | 1.372 | 49,8 | 1.382 | 50,2 | 59 | 2,1 | 11,6 | 61 | 2,2 | 159 | 5,8 | 2.245 | 82,4 | 259 | 9,5 |
| Reinheim, Stadt | 1.275 | 619 | 48,5 | 656 | 51,5 | 82 | 6,4 | 7,8 | 29 | 2,2 | 69 | 5,3 | 1.054 | 81,4 | 143 | 11,0 |
| Roßdorf | 1.147 | 619 | 54,0 | 528 | 46,0 | 14 | 1,2 | 9,6 | 37 | 3,2 | 93 | 8,0 | 956 | 82,1 | 79 | 6,8 |
| Schaafheim | 748 | 378 | 50,5 | 370 | 49,5 | 100 | 13,4 | 8,2 | 15 | 2,0 | 25 | 3,3 | 644 | 86,1 | 64 | 8,6 |
| Seeheim-Jugenheim | 1.302 | 635 | 48,8 | 667 | 51,2 | 106 | 8,1 | 8,2 | 40 | 3,1 | 100 | 7,8 | 1035 | 80,7 | 107 | 8,3 |
| Weiterstadt, Stadt | 2.994 | 1.620 | 54,1 | 1.374 | 45,9 | 57 | 1,9 | 12,5 | 68 | 2,3 | 120 | 4,1 | 2.485 | 85,2 | 245 | 8,4 |
| Landkreis Darmstadt-Dieburg | 29.939 | 15.218 | 50,8 | 14.721 | 49,2 | 1161 | 3,9 | 10,5 | 773 | 2,6 | 1.656 | 5,6 | 24.593 | 82,7 | 2.725 | 9,2 |

NICHTDEUTSCHE NACH AUSGEWÄHLTEN STAATSANGEHÖRIGKEITEN

| Jahr | Ausländer am 31.12. ¹⁾ | | | | | | | |
|------|-----------------------------------|-----------------|----------|------|----------|------|--|---|
| | insgesamt | | davon | | | | Weibliche Ausländer auf 1000 männliche am 31.12. | Anteil an der Bevölkerung am 31.12. in % |
| | | | männlich | | weiblich | | | |
| | Anzahl | % ⁴⁾ | Anzahl | % | Anzahl | % | | |
| 2002 | 33.273 | 4,0 | 17.539 | 52,7 | 15.734 | 47,3 | 897 | 11,5 |
| 2003 | 32.984 | 4,0 | 17.317 | 52,5 | 15.667 | 47,5 | 905 | 11,4 |
| 2004 | 29.651 | 4,0 | 15.394 | 51,9 | 14.257 | 48,1 | 926 | 10,2 |
| 2005 | 29.441 | 3,9 | 15.101 | 51,3 | 14.340 | 48,7 | 950 | 10,1 |
| 2006 | 30.390 | 4,1 | 15.549 | 51,2 | 14.841 | 48,8 | 954 | 10,5 |
| 2007 | 30.301 | 4,2 | 15.393 | 50,8 | 14.908 | 49,2 | 968 | 10,5 |
| 2008 | 30.097 | 4,2 | 15.322 | 50,9 | 14.775 | 49,1 | 964 | 10,4 |
| 2009 | 29.972 | 4,2 | 15.264 | 50,9 | 14.708 | 49,1 | 964 | 10,4 |
| 2010 | 29.940 | 4,1 | 15.187 | 50,7 | 14.753 | 49,3 | 971 | 10,4 |
| 2011 | 31.112 | 4,2 | 15.946 | 51,3 | 15.166 | 48,7 | 951 | 10,7 |
| 2012 | 32.414 | 4,2 | 16.723 | 51,6 | 15.691 | 48,4 | 938 | 11,4 |

| Jahr | Ausländer am 31.12. nach ausgewählten Staatsangehörigkeiten ¹⁾ | | | | | | | | | | | | | |
|------|---|-----------------|---------|-----------------|-----------------------|-----------------|---------|-----------------|--------|-----------------|----------|-----------------|--------|-----------------|
| | Griechenland | | Italien | | Serbien ²⁾ | | Marokko | | Polen | | Kroatien | | Türkei | |
| | Anzahl | % ³⁾ | Anzahl | % ³⁾ | Anzahl | % ³⁾ | Anzahl | % ³⁾ | Anzahl | % ³⁾ | Anzahl | % ³⁾ | Anzahl | % ³⁾ |
| | 2002 | 1.325 | 4,0 | 4.586 | 13,8 | 1.832 | 5,5 | 439 | 1,3 | 1.220 | 3,7 | 1.082 | 3,3 | 8.211 |
| 2003 | 1.319 | 4,0 | 4.545 | 13,8 | 1.795 | 5,4 | 447 | 1,4 | 1.251 | 3,8 | 1.087 | 3,3 | 7.974 | 24,2 |
| 2004 | 1.146 | 3,9 | 3.928 | 13,2 | 1.533 | 5,2 | 402 | 1,4 | 1.303 | 4,4 | 992 | 3,3 | 7.362 | 24,8 |
| 2005 | 1.112 | 3,8 | 3.790 | 12,9 | 1.508 | 5,1 | 388 | 1,3 | 1.577 | 5,4 | 1.016 | 3,5 | 7.378 | 25,1 |
| 2006 | 1.121 | 3,7 | 3.912 | 12,9 | 1.477 | 4,9 | 396 | 1,3 | 1.906 | 6,3 | 1.013 | 3,3 | 7.457 | 24,5 |
| 2007 | 1.073 | 3,5 | 3.867 | 12,8 | 1.488 | 4,9 | 367 | 1,2 | 2.056 | 6,8 | 1.025 | 3,4 | 7.344 | 24,2 |
| 2008 | 1.023 | 3,4 | 3.785 | 12,6 | 1.406 | 4,7 | 360 | 1,2 | 2.092 | 7,0 | 1.027 | 3,4 | 7.258 | 24,1 |
| 2009 | 1.010 | 3,4 | 3.782 | 12,6 | 1.305 | 4,4 | 354 | 1,2 | 2.234 | 7,5 | 1.023 | 3,4 | 7.049 | 23,5 |
| 2010 | 997 | 3,3 | 3.751 | 12,5 | 1.239 | 4,1 | 368 | 1,2 | 2.308 | 7,7 | 1.025 | 3,4 | 6.802 | 22,7 |
| 2011 | 1.033 | 3,3 | 3.810 | 12,2 | 691 | 2,2 | 377 | 1,2 | 2.791 | 9,0 | 1.083 | 3,5 | 6.693 | 21,5 |
| 2012 | 1.096 | 3,4 | 3.844 | 11,9 | 730 | 2,3 | 370 | 1,1 | 3.204 | 9,9 | 1.094 | 3,4 | 6.543 | 20,2 |

1) Ergebnisse einer Auszählung des Ausländerzentralregisters

2) Bis 1.5.2008 einschl. Kosovo, bis 31.12.2012 einschl. Staatsangehörige des ehemaligen Staatenbundes Serbien und Montenegro sowie ehemaliges Jugoslawien ohne nähere Angabe

3) Anteil an der Gesamtzahl der Ausländer in der jeweiligen regionalen Einheit

4) Anteil in Hessen (Hessen = 100%)

SCHWERBEHINDERTE MENSCHEN

| Jahr | Schwerbehinderte Menschen am 31.12. ¹⁾ | | | | | | | | | |
|------|---|--------|----------------|---------------------------------|-----------|-----|-------|-------|-------|--------------------|
| | Männer | Frauen | ins- gesamt | davon im Alter von . . . Jahren | | | | | | 60 oder mehr |
| | | | | unter 18 | 18 | 25 | 35 | 45 | 55 | |
| | | | | | bis unter | | | | | |
| | | | | 25 | 35 | 45 | 55 | 60 | | |
| 1983 | . | . | 13.506 | . | . | . | . | . | . | . |
| 1984 | . | . | 13.120 | . | . | . | . | . | . | . |
| 1985 | . | . | 12.689 | . | . | . | . | . | . | . |
| 1986 | . | . | 13.273 | . | . | . | . | . | . | . |
| 1987 | 6.926 | 3.870 | 10.796 | 331 | 356 | 663 | 817 | 1.696 | 1.279 | 5.654 |
| 1988 | 7.467 | 4.277 | 11.744 | 327 | 363 | 703 | 844 | 1.796 | 1.335 | 6.376 |
| 1989 | 7.995 | 4.632 | 12.627 | 329 | 357 | 752 | 931 | 1.902 | 1.403 | 6.953 |
| 1990 | 8.396 | 4.975 | 13.371 | 331 | 370 | 785 | 1.010 | 2.100 | 1.599 | 7.176 |
| 1991 | 8.392 | 5.002 | 13.394 | 330 | 299 | 823 | 1.008 | 1.884 | 1.582 | 7.468 |
| 1992 | 8.991 | 5.665 | 14.656 | 363 | 301 | 852 | 1.086 | 1.996 | 1.791 | 8.267 |
| 1993 | 9.508 | 6.166 | 15.674 | 378 | 273 | 868 | 1.119 | 2.104 | 1.946 | 8.986 |
| 1994 | 9.762 | 6.406 | 16.168 | 393 | 270 | 898 | 1.159 | 2.054 | 2.109 | 9.285 |
| 1995 | 10.320 | 6.948 | 17.268 | 404 | 294 | 872 | 1.241 | 2.079 | 2.250 | 10.128 |
| 1996 | 10.265 | 6.961 | 17.226 | 422 | 261 | 878 | 1.262 | 2.100 | 2.244 | 10.059 |
| 1997 | 10.132 | 6.989 | 17.121 | 447 | 257 | 817 | 1.282 | 2.083 | 2.183 | 10.052 |
| 1998 | 10.637 | 7.495 | 18.132 | 466 | 289 | 821 | 1.358 | 2.168 | 2.200 | 10.830 |
| 1999 | 11.277 | 8.023 | 19.300 | 491 | 312 | 794 | 1.428 | 2.317 | 2.195 | 11.763 |
| 2000 | 11.432 | 8.229 | 19.661 | 517 | 292 | 746 | 1.472 | 2.425 | 2.042 | 12.167 |
| 2001 | 12.174 | 8.974 | 21.148 | 536 | 292 | 768 | 1.579 | 2.637 | 2.140 | 13.196 |
| 2002 | 12.477 | 9.273 | 21.750 | 548 | 286 | 773 | 1.602 | 2.713 | 2.153 | 13.675 |
| 2003 | 13.049 | 9.836 | 22.885 | 585 | 284 | 765 | 1.691 | 2.814 | 2.283 | 14.463 |
| 2004 | 11.572 | 9.018 | 20.590 | 537 | 293 | 696 | 1.584 | 2.652 | 2.115 | 12.713 |
| 2005 | 11.677 | 9.172 | 20.849 | 548 | 313 | 691 | 1.591 | 2.651 | 2.253 | 12.802 |
| 2006 | 12.030 | 9.641 | 21.671 | 591 | 356 | 674 | 1.616 | 2.706 | 2.408 | 13.320 |
| 2007 | 12.555 | 10.086 | 22.641 | 600 | 373 | 662 | 1.567 | 2.805 | 2.464 | 14.170 |
| 2008 | 12.443 | 10.161 | 22.604 | 589 | 391 | 671 | 1.536 | 2.841 | 2.458 | 14.118 |
| 2009 | 12.728 | 10.572 | 23.300 | 582 | 406 | 709 | 1.474 | 3.018 | 2.515 | 14.596 |
| 2010 | 12.880 | 10.856 | 23.736 | 588 | 414 | 709 | 1.399 | 3.140 | 2.464 | 15.022 |
| 2011 | 12.912 | 11.013 | 23.925 | 564 | 404 | 695 | 1.364 | 3.212 | 2.371 | 15.315 |
| 2012 | 13.161 | 11.300 | 24.461 | 581 | 418 | 705 | 1.352 | 3.274 | 2.372 | 15.759 |

1) Ab Berichtsjahr 1987 werden nur noch Schwerbehinderte mit gültigem Ausweis statistisch erfasst

GENERATIONENRATE, DURCHSCHNITTLICHE LEBENSERWARTUNG, ABHÄNGIGKEITSRATEN

| Jahr | Ausgewählte Maßzahlen ⁴⁾ | | | | | | | | |
|------|-------------------------------------|--|------------------|--|----------|----------------|----------|----------------|----------|
| | Generationsrate ¹⁾ | Durchschnittliche Lebenserwartung | | Abhängigkeitsraten | | | | | |
| | | eines männlichen | eines weiblichen | Auf 100 Personen im erwerbsfähigen Alter ³⁾ kamen | | | | | |
| | | | | Personen außerhalb dieses Alters insgesamt | davon | | | | |
| | | Neugeborenen (in Jahren) ²⁾ | | | Deutsche | Nicht-deutsche | Deutsche | Nicht-deutsche | Deutsche |
| 1981 | 0,653 | 71,69 | 75,81 | 44,9 | 41,7 | 24,9 | 39,5 | 20,0 | 2,2 |
| 1982 | 0,690 | 71,37 | 73,83 | 42,7 | 40,7 | 23,5 | 38,4 | 19,2 | 2,3 |
| 1983 | 0,637 | 71,62 | 77,54 | 40,8 | 38,3 | 22,3 | 35,9 | 18,5 | 2,4 |
| 1984 | 0,591 | 72,15 | 77,31 | 39,8 | 36,2 | 21,5 | 33,6 | 18,3 | 2,6 |
| 1985 | 0,579 | 72,48 | 77,87 | 39,7 | 34,6 | 21,0 | 31,7 | 18,7 | 3,0 |
| 1986 | 0,633 | 72,28 | 78,16 | 39,7 | 32,5 | 20,8 | 29,4 | 19,0 | 3,1 |
| 1987 | 0,658 | 72,67 | 79,31 | 40,2 | 32,2 | 20,8 | 30,1 | 19,3 | 2,1 |
| 1988 | 0,672 | 72,89 | 78,36 | 40,7 | 32,8 | 21,1 | 30,4 | 19,5 | 2,4 |
| 1989 | 0,669 | 73,17 | 78,14 | 41,2 | 31,4 | 21,4 | 29,1 | 19,7 | 2,3 |
| 1990 | 0,677 | 73,51 | 79,07 | 41,6 | 30,3 | 21,7 | 27,9 | 19,9 | 2,4 |
| 1991 | 0,655 | 73,15 | 79,74 | 42,1 | 30,6 | 21,9 | 27,9 | 20,2 | 2,7 |
| 1992 | 0,678 | 73,76 | 80,08 | 42,6 | 29,5 | 22,1 | 26,9 | 20,5 | 2,6 |
| 1993 | 0,680 | 73,43 | 80,46 | 43,2 | 30,0 | 22,4 | 27,3 | 20,8 | 2,7 |
| 1994 | 0,635 | 74,72 | 79,22 | 43,7 | 31,1 | 22,6 | 28,2 | 21,1 | 3,0 |
| 1995 | 0,645 | 74,83 | 80,61 | 44,1 | 31,8 | 22,6 | 28,5 | 21,5 | 3,3 |
| 1996 | 0,685 | 75,31 | 80,08 | 44,4 | 32,1 | 22,7 | 28,6 | 21,7 | 3,5 |
| 1997 | 0,669 | 75,22 | 80,21 | 44,7 | 32,8 | 22,9 | 29,0 | 21,8 | 3,8 |
| 1998 | 0,659 | 75,68 | 80,84 | 44,9 | 32,6 | 23,0 | 28,3 | 21,9 | 4,3 |
| 1999 | 0,678 | 75,92 | 81,30 | 45,6 | 32,1 | 23,3 | 27,3 | 22,4 | 4,8 |
| 2000 | 0,666 | 76,16 | 81,39 | 46,6 | 30,2 | 23,6 | 24,9 | 23,0 | 5,3 |
| 2001 | 0,684 | 77,30 | 82,27 | 47,5 | 28,5 | 23,8 | 22,8 | 23,7 | 5,8 |
| 2002 | 0,636 | 76,97 | 81,64 | 48,1 | 27,8 | 23,6 | 21,7 | 24,5 | 6,1 |
| 2003 | 0,644 | 77,36 | 82,31 | 48,9 | 26,7 | 23,5 | 20,0 | 25,4 | 6,6 |
| 2004 | 0,645 | 77,45 | 82,08 | 50,0 | 25,9 | 23,4 | 18,9 | 26,6 | 7,0 |
| 2005 | 0,646 | 78,45 | 82,09 | 50,5 | 25,6 | 23,3 | 18,2 | 27,2 | 7,3 |
| 2006 | 0,630 | 78,63 | 83,24 | 51,6 | 25,1 | 23,2 | 17,2 | 28,4 | 7,9 |
| 2007 | 0,671 | 78,20 | 83,05 | 52,2 | 24,7 | 22,9 | 16,1 | 29,3 | 8,6 |
| 2008 | 0,687 | 78,70 | 83,47 | 52,7 | 24,1 | 22,8 | 14,9 | 29,9 | 9,2 |
| 2009 | 0,658 | 78,82 | 83,12 | 53,1 | 23,3 | 22,6 | 13,7 | 30,6 | 9,6 |
| 2010 | 0,699 | 78,92 | 82,91 | 53,2 | 22,5 | 22,3 | 12,5 | 30,8 | 10,1 |
| 2011 | 0,670 | 79,17 | 83,07 | 53,1 | 22,0 | 22,2 | 11,5 | 30,9 | 10,5 |

1) Die Generationsrate ist eine von demografischen Einflüssen (Altersaufbau der Bevölkerung, Relation von Männern und Frauen) bereinigte Maßzahl. Sie zeigt auf, ob bei Fortdauer der Geburten- und Sterblichkeitsverhältnisse des Beobachtungsjahres (Querschnittanalyse) eine Bevölkerung langfristig wächst, unverändert bleibt oder schrumpft. Ist der Wert der Generationsrate größer als 1, so würde die Generation der Mütter unter Berücksichtigung der Sterblichkeit mehr als ersetzt (Wachstum), ist sie gleich 1, so wären beide Generationen gleich stark (Konstanz), ist sie kleiner als 1, so würde die Generation der Töchter zur Ersetzung der Müttergeneration nicht ausreichen (Schrumpfung)

2) Berechnet auf Grund von abgekürzten Sterbetafeln mit Sterbewahrscheinlichkeiten nach der Farrants Methode. Die Altersangaben bei der Berechnung wurden aus Geburtsjahren abgeleitet

3) Von 15 bis unter 65 Jahren (jeweilige Bevölkerungsgruppe)

4) Zahlen für 2012 nicht veröffentlicht

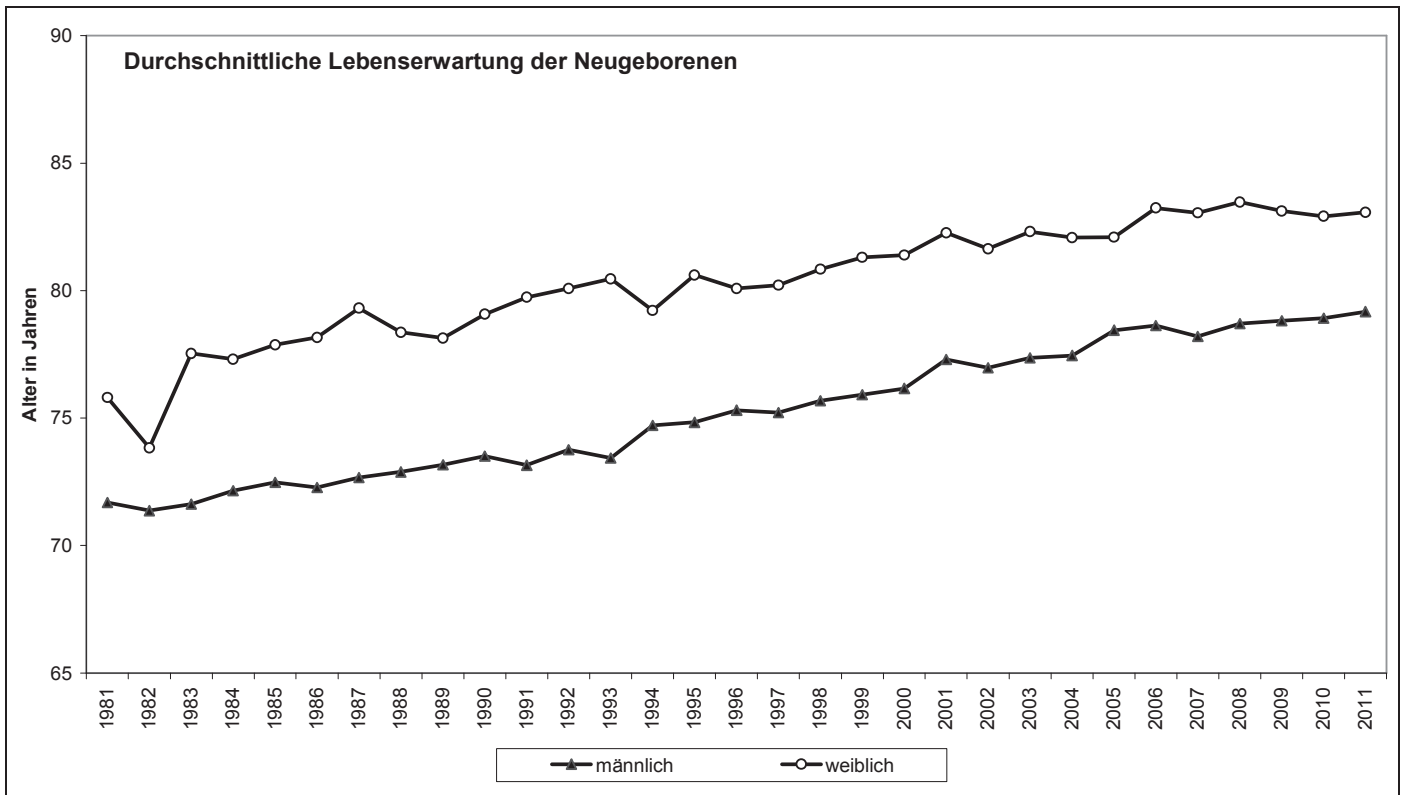

(Daten für 2012 nicht veröffentlicht)

ALLGEMEINBILDENDE SCHULEN

| Jahr | Allgemeinbildende Schulen | | | | | | | |
|------|----------------------------|---------|----------|----------|----------------------------|---------|----------|----------|
| | Grundschulen ¹⁾ | | | | Hauptschulen ²⁾ | | | |
| | Schulen | Klassen | Schüler | | Schulen | Klassen | Schüler | |
| | | | zusammen | weiblich | | | zusammen | weiblich |
| 1982 | 41 | 404 | 10.190 | 5.065 | 5 | 51 | 1.332 | 558 |
| 1983 | 41 | 409 | 10.053 | 4.993 | 5 | 53 | 1.286 | 568 |
| 1984 | 41 | 414 | 10.150 | 4.993 | 5 | 50 | 1.148 | 531 |
| 1985 | 44 | 405 | 10.055 | 4.985 | 5 | 49 | 1.084 | 506 |
| 1986 | 44 | 432 | 10.220 | 5.044 | 5 | 43 | 922 | 424 |
| 1987 | 44 | 451 | 10.384 | 5.078 | 5 | 40 | 821 | 334 |
| 1988 | 45 | 460 | 10.631 | 5.177 | 5 | 37 | 719 | 315 |
| 1989 | 49 | 484 | 10.797 | 5.301 | 9 | 37 | 690 | 314 |
| 1990 | 49 | 479 | 10.818 | 5.314 | 9 | 37 | 695 | 304 |
| 1991 | 49 | 482 | 10.731 | 5.271 | 9 | 36 | 681 | 300 |
| 1992 | 50 | 493 | 10.831 | 5.291 | 9 | 32 | 618 | 240 |
| 1993 | 51 | 506 | 11.188 | 5.402 | 8 | 29 | 513 | 201 |
| 1994 | 51 | 522 | 11.683 | 5.667 | 7 | 33 | 581 | 213 |
| 1995 | 53 | 534 | 12.179 | 5.926 | 5 | 25 | 462 | 180 |
| 1996 | 53 | 551 | 12.641 | 6.157 | 5 | 23 | 399 | 168 |
| 1997 | 53 | 564 | 12.949 | 6.308 | 5 | 22 | 391 | 171 |
| 1998 | 54 | 571 | 13.097 | 6.360 | 5 | 24 | 427 | 186 |
| 1999 | 54 | 585 | 13.091 | 6.393 | 5 | 23 | 444 | 186 |
| 2000 | 54 | 575 | 12.868 | 6.281 | 5 | 26 | 508 | 225 |
| 2001 | 54 | 569 | 12.700 | 6.219 | 5 | 27 | 574 | 241 |
| 2002 | 54 | 569 | 12.481 | 6.100 | 5 | 31 | 611 | 259 |
| 2003 | 54 | 573 | 12.590 | 6.145 | 5 | 34 | 683 | 306 |
| 2004 | 54 | 567 | 12.567 | 6.160 | 4 | 24 | 466 | 221 |
| 2005 | 54 | 562 | 12.364 | 6.043 | 4 | 24 | 430 | 199 |
| 2006 | 53 | 541 | 11.818 | 5.815 | 4 | 19 | 378 | 167 |
| 2007 | 53 | 523 | 11.238 | 5.531 | 3 | 13 | 243 | 115 |
| 2008 | 53 | 508 | 10.888 | 5.368 | 3 | 11 | 192 | 84 |
| 2009 | 53 | 511 | 10.465 | 5.132 | 3 | 10 | 179 | 75 |
| 2010 | 53 | 505 | 10.103 | 4.962 | 3 | 9 | 162 | 68 |
| 2011 | 53 | 499 | 9.885 | 4.846 | 3 | 8 | 151 | 63 |
| 2012 | 53 | 487 | 9.582 | 4.726 | 3 | 5 | 135 | 59 |

1) Ohne Grundstufen an Gesamtschulen

2) Ohne Hauptschulzweige an Gesamtschulen.

| Jahr | Noch: Allgemeinbildende Schulen | | | | | | | |
|------|---------------------------------|------------------|----------|----------|---------------------------|---------|----------|----------|
| | Förderstufen ¹⁾ | | | | Realschulen ²⁾ | | | |
| | Schulen | Kern- gruppen | Schüler | | Schulen | Klassen | Schüler | |
| | | | zusammen | weiblich | | | zusammen | weiblich |
| | | | | | | | | |
| 1982 | 11 | 83 | 2.443 | 1.197 | 6 | 68 | 2.098 | 1.110 |
| 1983 | 11 | 80 | 2.222 | 1.100 | 6 | 67 | 2.050 | 1.061 |
| 1984 | 11 | 74 | 1.992 | 893 | 6 | 65 | 1.922 | 988 |
| 1985 | 11 | 70 | 1.900 | 913 | 6 | 61 | 1.741 | 871 |
| 1986 | 11 | 76 | 1.869 | 949 | 6 | 59 | 1.553 | 782 |
| 1987 | 11 | 81 | 1.882 | 971 | 6 | 56 | 1.365 | 700 |
| 1988 | 11 | 69 | 1.632 | 798 | 6 | 56 | 1.354 | 714 |
| 1989 | 10 | 60 | 1.350 | 624 | 8 | 55 | 1.363 | 716 |
| 1990 | 10 | 63 | 1.375 | 634 | 8 | 56 | 1.377 | 719 |
| 1991 | 10 | 66 | 1.499 | 694 | 8 | 60 | 1.427 | 738 |
| 1992 | 9 | 59 | 1.334 | 626 | 7 | 57 | 1.289 | 652 |
| 1993 | 8 | 50 | 1.135 | 561 | 6 | 51 | 1.188 | 587 |
| 1994 | 8 | 49 | 1.171 | 574 | 6 | 49 | 1.156 | 577 |
| 1995 | 7 | 39 | 956 | 431 | 4 | 41 | 984 | 495 |
| 1996 | 7 | 42 | 1.036 | 469 | 4 | 40 | 982 | 496 |
| 1997 | 7 | 49 | 1.193 | 569 | 4 | 37 | 939 | 473 |
| 1998 | 7 | 52 | 1.236 | 591 | 4 | 36 | 964 | 476 |
| 1999 | 7 | 51 | 1.248 | 578 | 4 | 35 | 897 | 436 |
| 2000 | 7 | 49 | 1.196 | 556 | 4 | 37 | 887 | 428 |
| 2001 | 7 | 49 | 1.184 | 568 | 4 | 36 | 890 | 439 |
| 2002 | 7 | 43 | 990 | 474 | 5 | 39 | 929 | 462 |
| 2003 | 6 | 32 | 713 | 336 | 5 | 41 | 1.002 | 502 |
| 2004 | 6 | 27 | 657 | 298 | 4 | 30 | 750 | 381 |
| 2005 | 6 | 25 | 607 | 272 | 4 | 30 | 753 | 372 |
| 2006 | 6 | 20 | 462 | 213 | 4 | 30 | 773 | 367 |
| 2007 | 4 | 17 | 375 | 178 | 3 | 29 | 723 | 355 |
| 2008 | 3 | 18 | 368 | 175 | 3 | 28 | 664 | 318 |
| 2009 | 3 | 16 | 322 | 146 | 3 | 27 | 642 | 314 |
| 2010 | 3 | 15 | 293 | 133 | 3 | 27 | 607 | 294 |
| 2011 | 3 | 10 | 195 | 91 | 3 | 27 | 572 | 268 |
| 2012 | 1 | 5 | 103 | 46 | 3 | 27 | 549 | 258 |

1) Ohne Förderstufen an Gesamtschulen

2) Ohne Realschulzweige an Gesamtschulen

| Jahr | Noch: Allgemeinbildende Schulen | | | | | | | |
|------|---------------------------------|-------------------------|----------|----------|-----------------------------|-----------------------|----------|----------|
| | Gymnasien ¹⁾ | | | | Förderschulen ²⁾ | | | |
| | Schulen | Klassen der Mittelstufe | Schüler | | Schulen | Klassen ³⁾ | Schüler | |
| | | | zusammen | weiblich | | | zusammen | weiblich |
| 1982 | 3 | 20 | 1.758 | 886 | 13 | 86 | 976 | 382 |
| 1983 | 3 | 19 | 1.639 | 837 | 13 | 81 | 898 | 343 |
| 1984 | 3 | 18 | 1.509 | 794 | 13 | 78 | 862 | 358 |
| 1985 | 3 | 17 | 1.407 | 708 | 13 | 74 | 805 | 336 |
| 1986 | 3 | 16 | 1.401 | 708 | 13 | 69 | 747 | 310 |
| 1987 | 3 | 15 | 1.299 | 639 | 13 | 71 | 697 | 282 |
| 1988 | 3 | 18 | 1.360 | 695 | 13 | 71 | 679 | 270 |
| 1989 | 3 | 21 | 1.407 | 715 | 13 | 74 | 664 | 258 |
| 1990 | 3 | 22 | 1.453 | 733 | 13 | 74 | 649 | 258 |
| 1991 | 3 | 24 | 1.508 | 769 | 12 | 75 | 637 | 233 |
| 1992 | 3 | 27 | 1.543 | 807 | 13 | 76 | 652 | 230 |
| 1993 | 3 | 28 | 1.599 | 878 | 13 | 77 | 689 | 252 |
| 1994 | 3 | 24 | 1.569 | 862 | 13 | 77 | 713 | 261 |
| 1995 | 3 | 25 | 1.636 | 900 | 14 | 92 | 828 | 307 |
| 1996 | 3 | 23 | 1.601 | 887 | 14 | 94 | 865 | 324 |
| 1997 | 3 | 19 | 1.531 | 850 | 14 | 102 | 929 | 351 |
| 1998 | 3 | 17 | 1.520 | 833 | 14 | 106 | 967 | 375 |
| 1999 | 3 | 17 | 1.511 | 825 | 14 | 109 | 1.009 | 403 |
| 2000 | 3 | 16 | 1.481 | 815 | 15 | 116 | 1.103 | 435 |
| 2001 | 3 | 15 | 1.462 | 813 | 15 | 122 | 1.149 | 437 |
| 2002 | 4 | 22 | 1.641 | 892 | 15 | 113 | 1.182 | 435 |
| 2003 | 4 | 29 | 1.902 | 1.035 | 15 | 129 | 1.208 | 447 |
| 2004 | 3 | 24 | 1.801 | 961 | 14 | 128 | 1.235 | 443 |
| 2005 | 3 | 26 | 1.909 | 1.037 | 14 | 128 | 1.242 | 444 |
| 2006 | 3 | 29 | 1.962 | 1.071 | 14 | 131 | 1.238 | 435 |
| 2007 | 3 | 29 | 1.999 | 1.091 | 14 | 140 | 1.173 | 402 |
| 2008 | 3 | 29 | 2.052 | 1.135 | 14 | 128 | 1.217 | 409 |
| 2009 | 3 | 30 | 2.240 | 1.226 | 14 | 134 | 1.238 | 435 |
| 2010 | 3 | 28 | 2.309 | 1.263 | 14 | 137 | 1.260 | 453 |
| 2011 | 3 | 29 | 2.482 | 1.345 | 14 | 131 | 1.288 | 472 |
| 2012 | 3 | 29 | 2.395 | 1.287 | 14 | 127 | 1.236 | 459 |

1) Ohne Gymnasialzweige an Gesamtschulen.

2) Ohne Förderschulzweige an Gesamtschulen. Bis 2005 Bezeichnung Sonderschulen

3) Ohne Förderschulen für Kranke

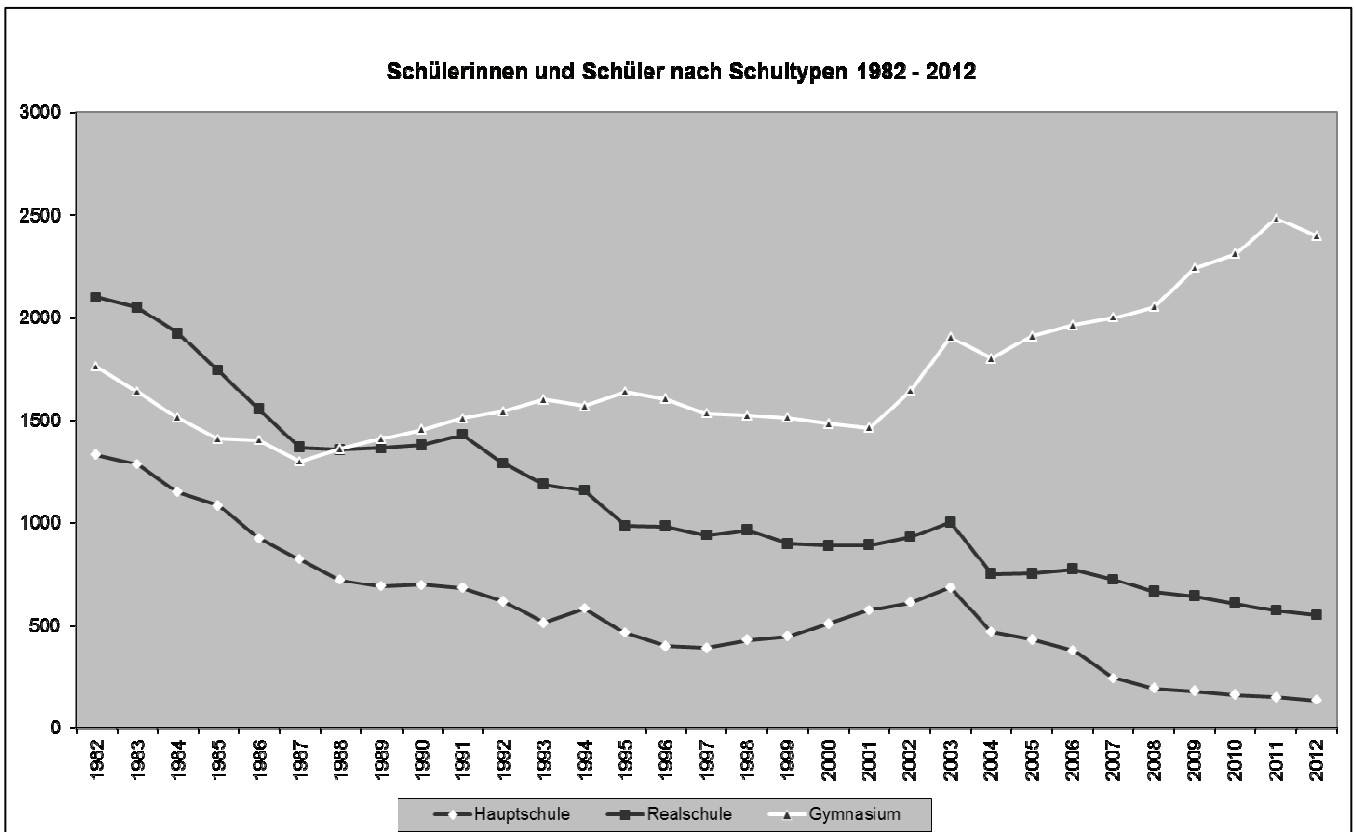
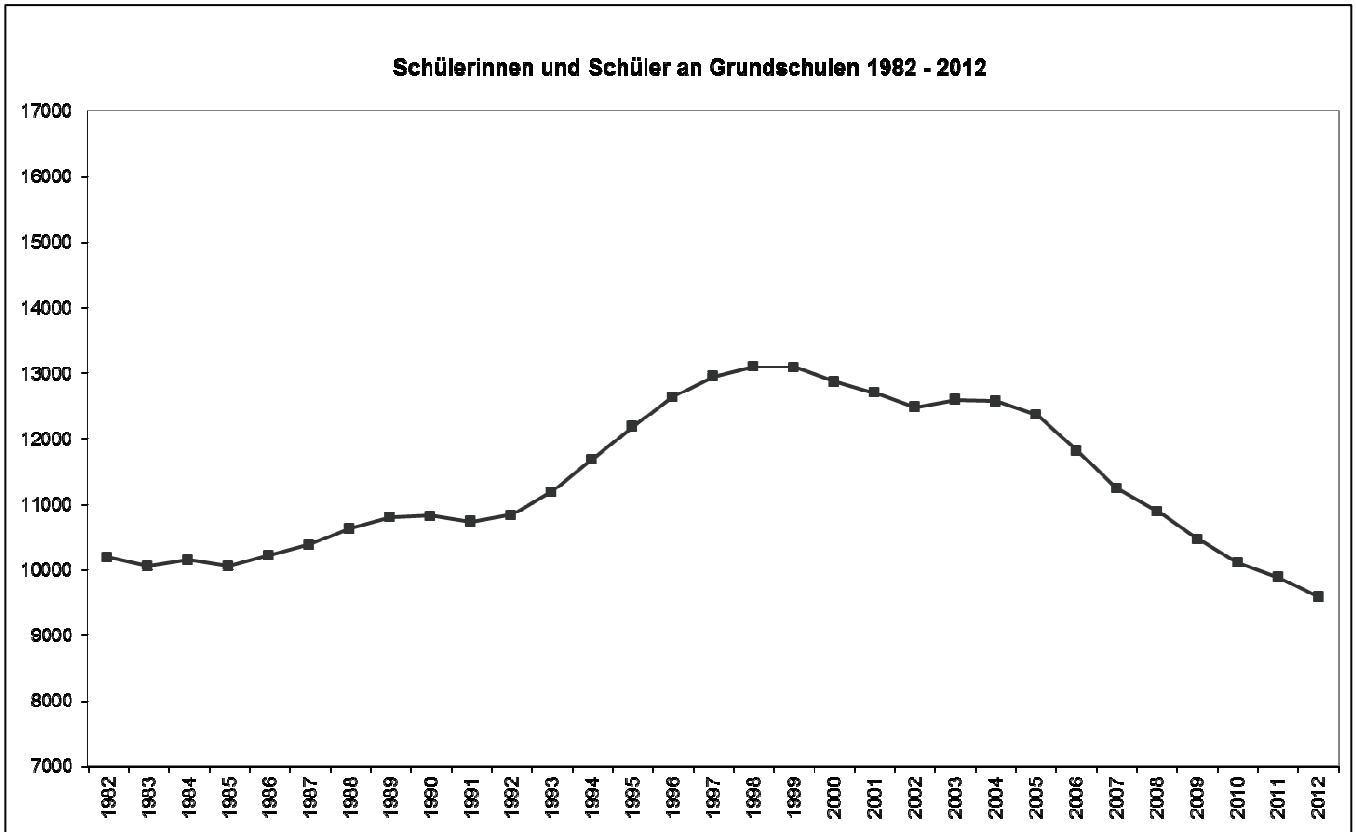

ÖFFENTLICHE JUGENDHILFE

| Jahr | Öffentliche Jugendhilfe ¹⁾ | | | | | | | |
|------|--|---------------------|-----------------------------------|----------------------------------|--|-------------------|-----------------|---|
| | Am 31.12. im Rahmen der Hilfe zur Erziehung außerhalb des Elternhauses untergebrachte junge Menschen | | | | Kinder und Jugendliche am 31.12. unter | | | |
| | insgesamt | und zwar | | | bestellter Amps-pfleg- schaft | gesetz- licher | be- stellter | Beistand- schaft für Elternteile |
| | | unter 18-Jährige | Vollzeit- pflege ²⁾ | Heim- erziehung ³⁾ | | | | |
| 1991 | 283 | 230 | 58 | 207 | 8 | 42 | 39 | 32 |
| 1992 | 309 | 231 | 61 | 222 | 11 | 37 | 49 | 32 |
| 1993 | 221 | 153 | 75 | 127 | 60 | 32 | 57 | 40 |
| 1994 | 313 | 201 | 80 | 202 | 49 | 33 | 99 | 40 |
| 1995 | 258 | 209 | 92 | 150 | 56 | 37 | 105 | 36 |
| 1996 | 323 | 271 | 101 | 189 | 55 | 43 | 147 | 39 |
| 1997 | 377 | 298 | 104 | 224 | 66 | 52 | 140 | 43 |
| 1998 | 386 | 263 | 110 | 229 | - | 13 | 79 | 2.038 |
| 1999 | 465 | 314 | 129 | 270 | 32 | 29 | 105 | 1.865 |
| 2000 | 417 | 369 | 127 | 217 | 30 | 14 | 111 | 1.853 |
| 2001 | 541 | 456 | 157 | 284 | 44 | 20 | 111 | 1.798 |
| 2002 | 613 | 480 | 173 | 314 | 40 | 18 | 113 | 1.797 |
| 2003 | 643 | 511 | 189 | 311 | 44 | 20 | 116 | 1.825 |
| 2004 | 687 | 555 | 200 | 317 | 44 | 24 | 119 | 1.836 |
| 2005 | 365 | 330 | 144 | 151 | 59 | 24 | 103 | 1.819 |
| 2006 | 377 | 337 | 147 | 158 | 57 | 50 | 82 | 1.727 |
| 2007 | 426 | 386 | 157 | 168 | 58 | 33 | 75 | 1.656 |
| 2008 | 464 | - | 155 | 147 | 70 | 23 | 65 | 1.544 |
| 2009 | 472 | 415 | 156 | 191 | 63 | 19 | 90 | 1.506 |
| 2010 | 482 | 416 | 160 | 195 | 87 | 18 | 81 | 1.419 |
| 2011 | 485 | 416 | 163 | 197 | 97 | 11 | 80 | 1.277 |
| 2012 | 514 | 447 | 179 | 198 | 83 | 13 | 72 | 1 157 |

*) Bis einschl. 1999 in Deutsche Mark

1) Ergebnisse der Tätigkeit der Jugendämter nach dem Kinder- und Jugendhilfegesetz vom 26. Juni 1990

2) In einer anderen Familie

3) Und sonstige betreute Wohnform

4) Einschl. Freier Träger

5) Einschl. kreisangehöriger Gemeinden ohne eigenes Jugendamt

6) Bezogen auf die Bevölkerung am 30.06.

Öffentliche Jugendhilfe

| Während des Jahres adoptierte | Am 31.12. | | Während des Jahres abgeschlossene Fälle der institutionellen Beratung ⁴⁾ | Bruttoaufwand ⁵⁾ | | | je Einwohner ⁶⁾ |
|-------------------------------|-----------------------------------|----------------------------------|---|-----------------------------|---------------------------|--------------------|----------------------------|
| | in Adoptionspflege untergebrachte | vorgemerkte Adoptionsbewerbungen | | insgesamt | darunter Ausgaben für | | |
| | | | | | Einzel- und Gruppenhilfen | Einrichtungen | |
| Kinder und Jugendliche | | | | 1000 Euro ¹⁾ | | Euro ¹⁾ | |
| 31 | 10 | 38 | - | 55.431 | 12.794 | 42.148 | 209 |
| 14 | 12 | 38 | - | 65.049 | 13.736 | 50.696 | 240 |
| 25 | 15 | 36 | - | 74.209 | 15.430 | 58.089 | 270 |
| 25 | 22 | 21 | - | 83.616 | 23.513 | 58.813 | 302 |
| 23 | 14 | 32 | - | 89.254 | 24.425 | 63.385 | 320 |
| 34 | 7 | 31 | - | 101.954 | 31.270 | 69.011 | 363 |
| 21 | 4 | 33 | - | 105.920 | 33.065 | 70.931 | 375 |
| 19 | 4 | 37 | - | 101.599 | 30.611 | 69.071 | 359 |
| 19 | 4 | 22 | 337 | 109.314 | 33.978 | 73.065 | 385 |
| 22 | 4 | 20 | 347 | 59.206 | 18.300 | 39.861 | 207 |
| 17 | . | 15 | 464 | 70.990 | 25.578 | 44.025 | 247 |
| 17 | 3 | . | 679 | 71.637 | 26.005 | 44.272 | 248 |
| 22 | . | . | 728 | 86.906 | 26.283 | 59.348 | 300 |
| 10 | . | 10 | 653 | 76.952 | 26.991 | 48.765 | 265 |
| 15 | . | . | 612 | 77.851 | 27.407 | 49.261 | 268 |
| 11 | 3 | 4 | 731 | 76.347 | 26.972 | 48.160 | 263 |
| 11 | . | 15 | 687 | 80.039 | 28.230 | 50.620 | 277 |
| 4 | 2 | 10 | 699 | 81.540 | 30.803 | 49.569 | 282 |
| 15 | . | 6 | 704 | 89.484 | 34.451 | 55.033 | 309 |
| 20 | . | 17 | 749 | 98.772 | 38.453 | 60.319 | 341 |
| 10 | 4 | 5 | 849 | 102.537 | 38.843 | 63.695 | 354 |
| 6 | . | 7 | 857 | 111.786 | 42.426 | 69.360 | 394 |

SOZIALVERSICHERUNGSPFLICHTIG BESCHÄFTIGTE AM ARBEITSORT

| Jahr | Sozialversicherungspflichtig beschäftigte Arbeitnehmer ¹⁾ am Arbeitsort am 30.06. | | | | | | | | | | |
|------|--|----------|--------|------|----------|-----------|------|-----------------------------|-----------------------|-----------------------|--------------------|
| | Arbeitnehmer insgesamt ²⁾ | und zwar | | | | | | Von 100 Arbeitnehmern waren | | | |
| | | Männer | Frauen | | Deutsche | Ausländer | | unter 25 Jahre | 25 bis unter 40 Jahre | 40 bis unter 55 Jahre | 55 oder mehr Jahre |
| | | | Anzahl | % | | Anzahl | % | | | | |
| 1999 | 59.834 | 34.123 | 25.711 | 43,0 | 52.036 | 7.798 | 13,0 | 12 | 44 | 34 | 10 |
| 2000 | 61.391 | 34.890 | 26.501 | 43,2 | 53.782 | 7.609 | 12,4 | 12 | 43 | 35 | 10 |
| 2001 | 62.623 | 35.651 | 26.972 | 43,1 | 54.877 | 7.746 | 12,4 | 12 | 42 | 36 | 10 |
| 2002 | 62.277 | 35.231 | 27.046 | 43,4 | 54.723 | 7.554 | 12,1 | 12 | 41 | 38 | 10 |
| 2003 | 60.380 | 33.873 | 26.507 | 43,9 | 53.305 | 7.039 | 11,7 | 12 | 39 | 39 | 10 |
| 2004 | 59.923 | 34.039 | 25.884 | 43,2 | 52.915 | 6.988 | 11,7 | 11 | 38 | 40 | 11 |
| 2005 | 59.424 | 33.708 | 25.716 | 43,3 | 52.610 | 6.769 | 11,4 | 11 | 37 | 41 | 11 |
| 2006 | 59.589 | 34.116 | 25.473 | 42,7 | 52.816 | 6.751 | 11,3 | 11 | 35 | 42 | 12 |
| 2007 | 60.733 | 34.767 | 25.966 | 42,8 | 53.715 | 6.997 | 11,5 | 11 | 34 | 43 | 12 |
| 2008 | 60.272 | 33.661 | 26.611 | 44,2 | 53.327 | 6.929 | 11,5 | 11 | 33 | 43 | 13 |
| 2009 | 61.488 | 34.174 | 27.314 | 44,4 | 54.485 | 6.984 | 11,4 | 11 | 32 | 44 | 14 |
| 2010 | 62.265 | 34.054 | 28.211 | 45,3 | 54.971 | 7.275 | 11,7 | 11 | 31 | 44 | 14 |
| 2011 | 63.996 | 35.024 | 28.972 | 45,3 | 56.050 | 7.905 | 12,4 | 11 | 30 | 44 | 15 |
| 2012 | 66.311 | 36.102 | 30.209 | 45,6 | 57.719 | 8.560 | 12,9 | 11 | 31 | 44 | 15 |

1) Alle Arbeitnehmer einschl. der zu ihrer Berufsausbildung Beschäftigten, die krankenversicherungs-, rentenversicherungs- und/oder beitragspflichtig zur Arbeitslosenversicherung nach dem Arbeitsförderungsgesetz sind oder für die von den Arbeitgebern Beitragsanteile zur Rentenversicherung zu entrichten sind

2) Einschl. Fälle ohne Angabe zur wirtschaftlichen Gliederung bzw. zur Staatsangehörigkeit

SOZIALVERSICHERUNGSPFLICHTIG BESCHÄFTIGTE AM ARBEITSORT IN DEN GEMEINDEN

| Gemeinde | Sozialversicherungspflichtig beschäftigte Arbeitnehmer am Arbeitsort am 30.06.2012 | | | | | | | | | | | |
|-----------------------------|--|----------|--------------------------------------|----------|------------------------|----------|---------------------------------|----------|---|----------|---|----------|
| | beschäftigte Arbeitnehmer | | davon waren beschäftigt im Bereich | | | | | | | | | |
| | | | Land- und Forstwirtschaft, Fischerei | | Produzierendes Gewerbe | | Handel, Gastgewerbe und Verkehr | | Erbringung von Unternehmensdienstleistungen | | Erbringung von öffentl. + privaten Dienstleistungen | |
| | insges. | weiblich | insges. | weiblich | insges. | weiblich | insges. | weiblich | insges. | weiblich | insges. | weiblich |
| Alsbach-Hähnlein | 2.869 | 1.537 | 8 | 3 | 901 | 301 | 588 | 283 | 1.003 | 666 | 369 | 284 |
| Babenhausen, Stadt | 5.750 | 2.022 | 58 | 19 | 3.640 | 911 | 771 | 313 | 769 | 380 | 512 | 399 |
| Bickenbach | 1.194 | 628 | 40 | 5 | 335 | 93 | 457 | 265 | 138 | 71 | 224 | 194 |
| Dieburg, Stadt | 6.381 | 2.919 | 137 | 51 | 1.227 | 288 | 2.497 | 991 | 987 | 410 | 1.533 | 1.179 |
| Eppertshausen | 1.196 | 489 | . | . | 598 | 159 | 355 | 158 | 121 | 71 | . | . |
| Erzhausen | 851 | 351 | . | . | 156 | 38 | 211 | 102 | 261 | 62 | . | . |
| Fischbachtal | 208 | 96 | 0 | 0 | 130 | 42 | 14 | 5 | 8 | 5 | 56 | 44 |
| Griesheim, Stadt | 5.529 | 2.655 | 176 | 80 | 1.137 | 262 | 1.627 | 691 | 1.474 | 830 | 1.115 | 792 |
| Groß-Bieberau, Stadt | 1.194 | 517 | . | . | 624 | 168 | 353 | 189 | . | . | 149 | 117 |
| Groß-Umstadt, Stadt | 5.888 | 2.984 | 26 | 4 | 1.793 | 449 | 1.265 | 567 | 1.198 | 732 | 1.606 | 1.232 |
| Groß-Zimmern | 1.961 | 947 | 14 | 7 | 424 | 72 | 692 | 328 | 337 | 188 | 494 | 352 |
| Messel | 614 | 230 | 0 | 0 | 219 | 71 | 191 | 58 | 83 | 26 | 121 | 75 |
| Modautal | 705 | 328 | . | . | 316 | 69 | 66 | 34 | . | . | 287 | 207 |
| Mühltal | 3.251 | 1.790 | . | . | 644 | 185 | 407 | 202 | . | . | 1.720 | 1.221 |
| Münster | 1.387 | 722 | . | . | 380 | 56 | 385 | 229 | . | . | 443 | 351 |
| Ober-Ramstadt, Stadt | 3.864 | 1.592 | 12 | 6 | 2.065 | 559 | 774 | 305 | 452 | 273 | 561 | 449 |
| Otzberg | 712 | 298 | 29 | 9 | 224 | 47 | 186 | 61 | 61 | 32 | 212 | 149 |
| Pfungstadt, Stadt | 6.046 | 2.168 | 38 | 15 | 2.731 | 504 | 1.639 | 636 | 332 | 175 | 1.306 | 838 |
| Reinheim, Stadt | 2.195 | 1.155 | 13 | 7 | 853 | 269 | 453 | 263 | 383 | 239 | 493 | 377 |
| Roßdorf | 2.117 | 1.060 | 16 | 9 | 654 | 125 | 358 | 190 | 603 | 362 | 484 | 374 |
| Schaafheim | 959 | 415 | . | . | 326 | 71 | 311 | 124 | 135 | 72 | . | . |
| Seeheim-Jugenheim | 2.422 | 1.531 | . | . | 411 | 105 | 662 | 397 | . | . | 1.017 | 806 |
| Weiterstadt, Stadt | 9.018 | 3.775 | 65 | 23 | 1.677 | 499 | 4.286 | 2.005 | 2.051 | 570 | 939 | 678 |
| Landkreis Darmstadt-Dieburg | 66.311 | 30.209 | 659 | 251 | 21.465 | 5.343 | 18.548 | 8.396 | 11.471 | 5.704 | 14.166 | 10.515 |

Verteilung der sozialversicherungspflichtig Beschäftigten am Arbeitsort 2012

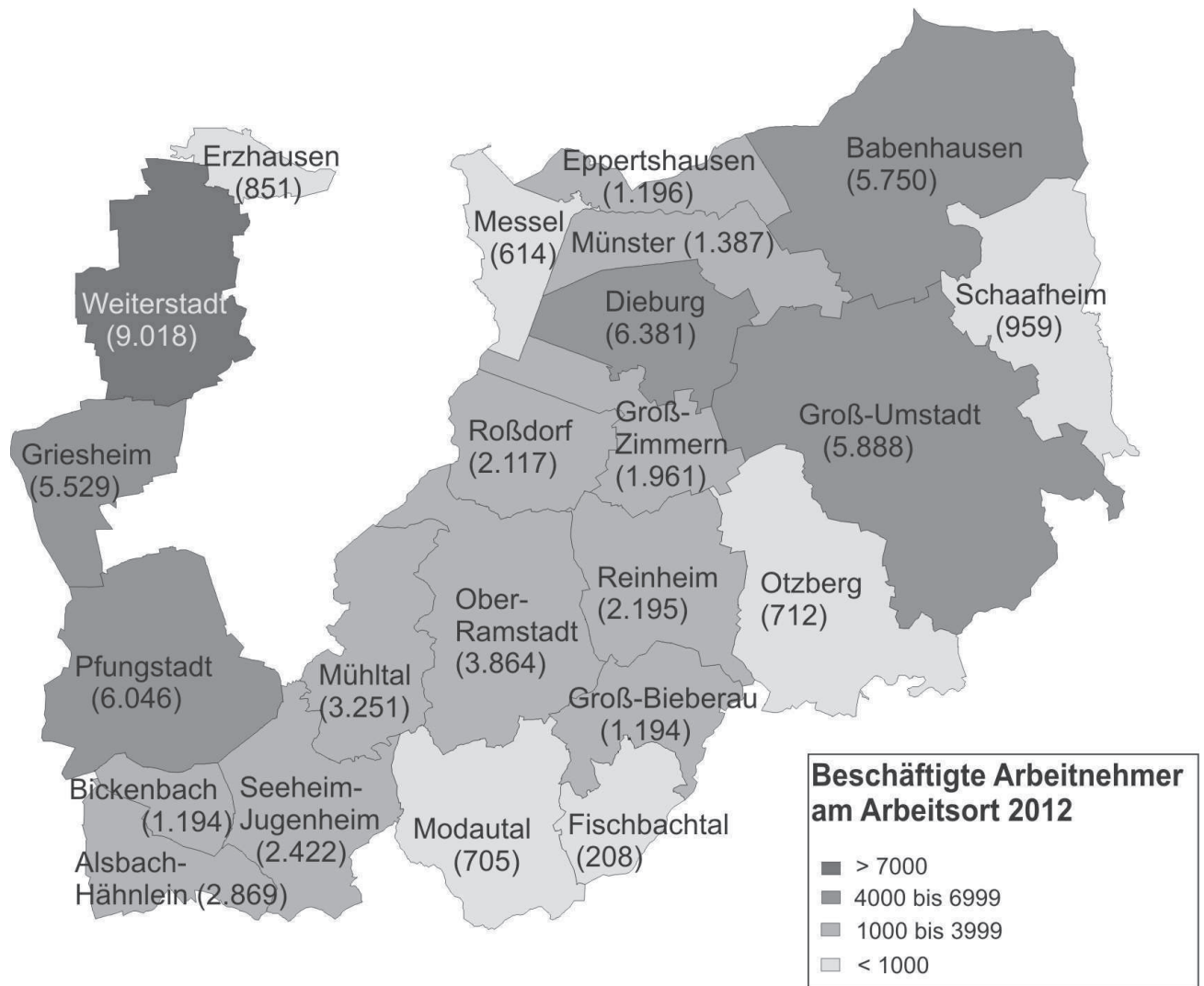

SOZIALVERSICHERUNGSPFLICHTIG BESCHÄFTIGTE NICHTDEUTSCHE AM ARBEITSORT IN DEN GEMEINDEN

| Gemeinde | Sozialversicherungspflichtig beschäftigte ausländische Arbeitnehmer am Arbeitsort am 30.06.2012 | | | | | | | | | | | |
|---------------------------------|---|----------|--|----------|---------------------------|----------|---------------------------------------|----------|---|----------|--|----------|
| | beschäftigte ausländische Arbeitnehmer | | davon waren beschäftigt im Bereich | | | | | | | | | |
| | | | Land- und Forstwirtschaft, Fischerei | | Produzierendes Gewerbe | | Handel, Gastgewerbe und Verkehr | | Erbringung von Unternehmens- dienstleistungen | | Erbringung von öffentl. und priv. Dienstleistungen | |
| | insges. | weiblich | insges. | weiblich | insges. | weiblich | insges. | weiblich | insges. | weiblich | insges. | weiblich |
| Alsbach-Hähnlein | 348 | 146 | - | - | 151 | 49 | 101 | 36 | 71 | 44 | 25 | 17 |
| Babenhausen, Stadt | 1.009 | 408 | 22 | 4 | 502 | 209 | 193 | 50 | 244 | 107 | 48 | 38 |
| Bickenbach | 118 | 28 | 26 | . | 50 | . | 25 | 12 | 9 | 6 | 8 | . |
| Dieburg, Stadt | 619 | 235 | 14 | 3 | 121 | 30 | 305 | 106 | 102 | 32 | 77 | 64 |
| Eppertshausen | 140 | 43 | . | . | 80 | 17 | 45 | 15 | 7 | 4 | . | . |
| Erzhausen | 195 | 33 | - | - | . | . | 34 | 10 | 125 | . | . | . |
| Fischbachtal | 24 | 10 | - | - | 16 | 5 | . | . | . | . | . | . |
| Griesheim, Stadt | 1.042 | 477 | 96 | 31 | 249 | 36 | 245 | 88 | 361 | 245 | 91 | 77 |
| Groß-Bieberau, Stadt | 100 | 29 | . | . | 65 | 11 | 20 | 9 | . | . | 10 | 7 |
| Groß-Umstadt, Stadt | 928 | 438 | . | . | 382 | 80 | 175 | 81 | . | . | 156 | 142 |
| Groß-Zimmern | 337 | 136 | . | . | 58 | 6 | 129 | 35 | . | . | 40 | 27 |
| Messel | 64 | 11 | - | - | . | . | 28 | 6 | . | . | 9 | 3 |
| Modautal | 51 | 20 | . | . | 27 | 4 | . | . | . | . | 18 | 15 |
| Mühlthal | 255 | 115 | - | - | 73 | 15 | . | . | . | . | 95 | 76 |
| Münster | 170 | 69 | . | . | 59 | 6 | 65 | 30 | . | . | 32 | 27 |
| Ober-Ramstadt, Stadt | 370 | 135 | - | - | 169 | 42 | 106 | 23 | 67 | 46 | 28 | 24 |
| Otzberg | 76 | 19 | . | . | 32 | 6 | 23 | 4 | . | . | 13 | 7 |
| Pfungstadt, Stadt | 636 | 186 | 13 | 5 | 323 | 46 | 199 | 64 | 19 | 7 | 82 | 64 |
| Reinheim, Stadt | 159 | 76 | . | . | 45 | 17 | 60 | 22 | 21 | 7 | . | . |
| Roßdorf | 227 | 82 | . | . | 115 | 14 | 43 | 19 | 28 | 15 | . | . |
| Schaafheim | 103 | 29 | . | . | 38 | 8 | 52 | 13 | . | . | . | . |
| Seeheim-Jugenheim | 308 | 179 | - | - | 61 | 6 | . | . | . | . | 117 | 95 |
| Weiterstadt, Stadt | 1.281 | 532 | 29 | 7 | 227 | 62 | 686 | 298 | 234 | 88 | 105 | 77 |
| Landkreis Darmstadt- Dieburg | 8.560 | 3.436 | 238 | 59 | 2.880 | 674 | 2.659 | 968 | 1.718 | 873 | 1.063 | 862 |

SOZIALVERSICHERUNGSPFLICHTIG BESCHÄFTIGTE AM WOHNORT IN DEN GEMEINDEN

| Gemeinde | Sozialversicherungspflichtig beschäftigte Arbeitnehmer am Wohnort am 30.06.2012 | | | | | | |
|---------------------------------|--|---------------|---------------------------|--------------------------|--------------------------|--------------------------|--------------------|
| | Beschäftigte Arbeitnehmer | | davon waren ... Jahre alt | | | | |
| | | | unter 20 | 20 bis unter 30 | 30 bis unter 40 | 40 bis unter 50 | 50 oder mehr |
| | ins- ges. | weib- lich | | | | | |
| % | | | | | | | |
| Alsbach-Hähnlein | 3.251 | 1.496 | 2,1 | 14,8 | 18,5 | 32,4 | 32,2 |
| Babenhausen, Stadt | 5.884 | 2.584 | 2,5 | 18,0 | 19,6 | 32,0 | 27,8 |
| Bickenbach | 2.046 | 965 | 1,5 | 14,6 | 19,5 | 33,5 | 31,0 |
| Dieburg, Stadt | 4.815 | 2.215 | 1,8 | 17,2 | 21,4 | 31,7 | 27,9 |
| Eppertshausen | 2.133 | 967 | 2,2 | 17,9 | 22,0 | 29,6 | 28,4 |
| Erzhausen | 2.855 | 1.331 | 1,1 | 16,0 | 21,4 | 32,6 | 28,9 |
| Fischbachtal | 962 | 442 | 3,8 | 20,1 | 15,1 | 30,9 | 30,1 |
| Griesheim, Stadt | 10.443 | 4.855 | 1,3 | 18,1 | 23,6 | 30,3 | 26,6 |
| Groß-Bieberau, Stadt | 1.636 | 742 | 2,6 | 20,3 | 18,2 | 29,0 | 29,8 |
| Groß-Umstadt, Stadt | 7.695 | 3.445 | 2,6 | 17,4 | 19,1 | 31,8 | 29,2 |
| Groß-Zimmern | 5.083 | 2.276 | 2,5 | 19,7 | 20,3 | 29,4 | 28,1 |
| Messel | 1.362 | 635 | 1,5 | 16,1 | 21,3 | 30,2 | 30,9 |
| Modautal | 1.736 | 804 | 2,5 | 15,6 | 18,4 | 31,4 | 32,1 |
| Mühlthal | 4.483 | 2.167 | 1,7 | 14,5 | 19,8 | 33,1 | 30,9 |
| Münster | 5.176 | 2.357 | 1,9 | 18,5 | 19,3 | 31,6 | 28,7 |
| Ober-Ramstadt, Stadt | 5.326 | 2.480 | 1,7 | 16,7 | 20,4 | 29,7 | 31,5 |
| Otzberg | 2.363 | 1031 | 3,6 | 17,8 | 18,0 | 30,8 | 29,8 |
| Pfungstadt, Stadt | 9.131 | 4.185 | 2,1 | 18,1 | 22,0 | 28,6 | 29,2 |
| Reinheim, Stadt | 5.751 | 2.588 | 2,6 | 17,8 | 18,9 | 30,4 | 30,3 |
| Roßdorf | 4.212 | 1.990 | 2,2 | 16,0 | 19,5 | 32,9 | 29,4 |
| Schaafheim | 3.407 | 1.468 | 3,5 | 17,3 | 19,6 | 31,8 | 27,9 |
| Seeheim-Jugenheim | 4.940 | 2.330 | 1,4 | 14,1 | 17,9 | 33,8 | 32,7 |
| Weiterstadt, Stadt | 9.653 | 4.433 | 1,7 | 17,9 | 23,4 | 29,6 | 27,4 |
| Landkreis Darmstadt- Dieburg | 104.343 | 47.786 | 2,1 | 17,3 | 20,5 | 31,0 | 29,2 |

SOZIALVERSICHERUNGSPFLICHTIG BESCHÄFTIGTE PENDLERINNEN UND PENDLER ÜBER DIE GEMEINDEGRENZEN

| Gemeinde | Sozialversicherungspflichtig beschäftigte Pendler über die Gemeindegrenzen am 30.06.2012 | | |
|-----------------------------|--|------------|--------------|
| | Einpendler | Auspendler | Pendlersaldo |
| Alsbach-Hähnlein | 2.413 | 2.795 | -382 |
| Babenhausen | 4.225 | 4.359 | -134 |
| Bickenbach | 971 | 1.823 | -852 |
| Dieburg, Stadt | 5.285 | 3.719 | 1.566 |
| Eppertshausen | 931 | 1.868 | -937 |
| Erzhausen | 525 | 2.529 | -2.004 |
| Fischbachtal | 115 | 869 | -754 |
| Griesheim | 3.698 | 8.612 | -4.914 |
| Groß-Bieberau | 903 | 1.345 | -442 |
| Groß-Umstadt | 3.756 | 5.563 | -1.807 |
| Groß-Zimmern | 1.284 | 4.406 | -3.122 |
| Messel | 489 | 1.237 | -748 |
| Modautal | 458 | 1.489 | -1.031 |
| Mühltal | 2.511 | 3.743 | -1.232 |
| Münster | 809 | 4.598 | -3.789 |
| Ober-Ramstadt | 2.846 | 4.308 | -1.462 |
| Otzberg | 501 | 2.152 | -1.651 |
| Pfungstadt | 4.113 | 7.198 | -3.085 |
| Reinheim | 1.387 | 4.943 | -3.556 |
| Roßdorf | 1.518 | 3.613 | -2.095 |
| Schaafheim | 574 | 3.022 | -2.448 |
| Seeheim-Jugenheim | 1.766 | 4.284 | -2.518 |
| Weiterstadt | 7.285 | 7.920 | -635 |
| Landkreis Darmstadt-Dieburg | 48.363 | 86.395 | -38.032 |

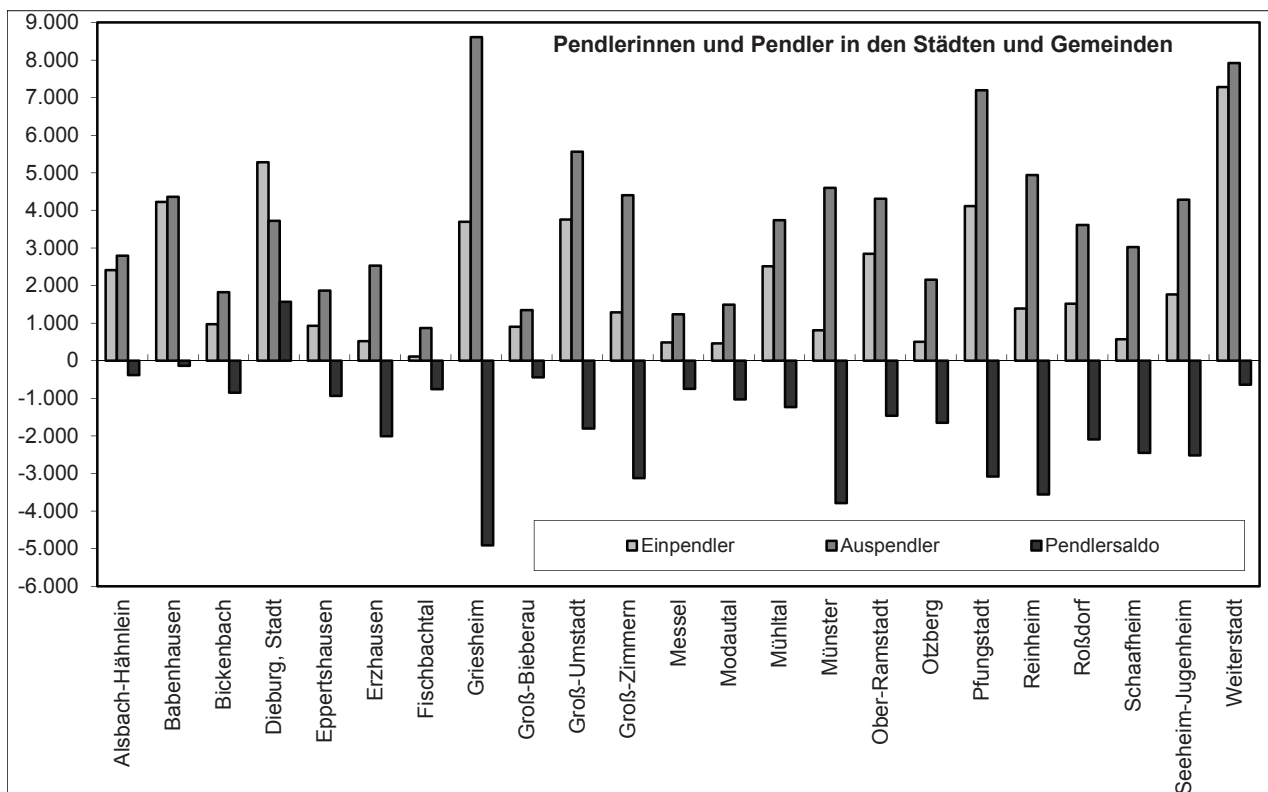

ERWERBSTÄTIGE NACH WIRTSCHAFTSBEREICHEN

| Jahr | Erwerbstätige | | | |
|------|---------------|-----------------------|--------------------------------------|-----------------------|
| | insgesamt | | davon im Bereich | |
| | | | Land- und Forstwirtschaft, Fischerei | |
| | Erwerbstätige | darunter Arbeitnehmer | Erwerbstätige | darunter Arbeitnehmer |
| | 1000 | 1000 | 1000 | 1000 |
| 2008 | 96,4 | 83,0 | 2,0 | 1,2 |
| 2009 | 97,9 | 84,5 | 2,0 | 1,3 |
| 2010 | 99,3 | 85,5 | 2,0 | 1,3 |
| 2011 | 101,7 | 87,6 | 1,8 | 1,2 |

| Jahr | Noch: Erwerbstätige | | | |
|------|---|-----------------------|---------------------------------|-----------------------|
| | noch: davon im Bereich | | | |
| | Produzier. Gewerbe einschl. Baugewerbe | | darunter Verarbeitendes Gewerbe | |
| | Erwerbstätige | darunter Arbeitnehmer | Erwerbstätige | darunter Arbeitnehmer |
| | 1000 | 1000 | 1000 | 1000 |
| 2008 | 27,7 | 25,1 | 19,8 | 18,6 |
| 2009 | 27,6 | 24,9 | 18,9 | 17,7 |
| 2010 | 27,2 | 24,4 | 18,4 | 17,3 |
| 2011 | 27,3 | 25,0 | . | . |

| Jahr | Noch: Erwerbstätige | | | | | |
|------|--|-----------------------|---|-----------------------|--|-----------------------|
| | noch: davon im Bereich | | | | | |
| | Handel, Verkehr, Gastgewerbe, Information und Kommunikation | | Finanz-, Versicher- und Unternehmensdienstleister, Grundstücks- und Wohnungswesen | | Öffentliche und sonstige Dienstleister, Erziehung, Gesundheit | |
| | Erwerbstätige | darunter Arbeitnehmer | Erwerbstätige | darunter Arbeitnehmer | Erwerbstätige | darunter Arbeitnehmer |
| | 1000 | 1000 | 1000 | 1000 | 1000 | 1000 |
| 2008 | 29,5 | 25,4 | 13,0 | 10,2 | 24,1 | 21,1 |
| 2009 | 29,9 | 25,8 | 13,6 | 10,7 | 24,8 | 21,8 |
| 2010 | 30,4 | 26,2 | 14,2 | 11,2 | 25,5 | 22,5 |
| 2011 | 30,7 | 26,3 | 15,5 | 12,4 | 25,9 | 22,8 |

Berechnungen des Arbeitskreises Erwerbstätigenrechnung des Bundes und der Länder
Daten 2012 noch nicht verfügbar

BESCHÄFTIGTE IN BERUFLICHER AUSBILDUNG AM ARBEITSORT IN DEN GEMEINDEN

| Gemeinde | Beschäftigte in beruflicher Ausbildung am Arbeitsort am 30.06.2012 | |
|-----------------------------|---|-----------|
| | insgesamt | Ausländer |
| Alsbach-Hähnlein | 81 | 13 |
| Babenhausen, Stadt | 171 | 18 |
| Bickenbach | 36 | . |
| Dieburg, Stadt | 208 | 18 |
| Eppertshausen | 34 | 6 |
| Erzhausen | 35 | . |
| Fischbachtal | 9 | . |
| Griesheim, Stadt | 179 | 20 |
| Groß-Bieberau, Stadt | 55 | 4 |
| Groß-Umstadt, Stadt | 277 | 28 |
| Groß-Zimmern | 112 | 13 |
| Messel | 16 | . |
| Modautal | 15 | . |
| Mühltal | 101 | 7 |
| Münster | 67 | 8 |
| Ober-Ramstadt, Stadt | 155 | 10 |
| Otzberg | 49 | 5 |
| Pfungstadt, Stadt | 295 | 25 |
| Reinheim, Stadt | 115 | 3 |
| Roßdorf | 100 | 4 |
| Schaafheim | 46 | . |
| Seeheim-Jugenheim | 87 | 6 |
| Weiterstadt, Stadt | 320 | 40 |
| Landkreis Darmstadt-Dieburg | 2.563 | 238 |

DURCHSCHNITTLICHE ARBEITSLOSENQUOTE IM JAHR IN %

| Jahr | Landkreis Da-Di | Agentur für Arbeit Darmstadt | Land Hessen | Bundesgebiet West |
|------|--------------------|---------------------------------|-------------|----------------------|
| 1982 | . | 5,4 | 6,2 | 7,5 |
| 1983 | . | 6,6 | 7,6 | 9,1 |
| 1984 | . | 6,2 | 7,4 | 9,4 |
| 1985 | . | 6,1 | 7,2 | 9,3 |
| 1986 | . | 6,0 | 6,8 | 9,0 |
| 1987 | . | 6,2 | 6,7 | 8,9 |
| 1988 | . | 6,1 | 6,4 | 8,7 |
| 1989 | . | 4,8 | 6,1 | 7,9 |
| 1990 | . | 4,2 | 5,7 | 7,2 |
| 1991 | 3,3 *) | 3,7 | 5,1 | 6,3 |
| 1992 | 3,6 | 4,2 | 5,5 | 6,6 |
| 1993 | 5,1 | 5,7 | 7,0 | 8,2 |
| 1994 | 6,4 | 7,0 | 8,2 | 9,2 |
| 1995 | 6,9 | 7,3 | 8,4 | 9,3 |
| 1996 | 7,7 | 8,0 | 9,3 | 10,1 |
| 1997 | 8,5 | 8,8 | 10,4 | 11,0 |
| 1998 | 8,0 | 8,3 | 10,0 | 11,0 |
| 1999 | 7,4 | 7,9 | 9,4 | 9,9 |
| 2000 | 6,4 | 6,9 | 8,1 | 8,7 |
| 2001 | 5,7 | 6,3 | 7,4 | 8,3 |
| 2002 | 6,3 | 6,7 | 7,8 | 8,5 |
| 2003 | 7,4 | 7,9 | 8,8 | 9,3 |
| 2004 | 7,6 | 8,4 | 9,1 | 9,4 |
| 2005 | 9,0 | 10,0 | 10,9 | 11,0 |
| 2006 | 9,3 | 10,1 | 10,4 | 10,2 |
| 2007 | 7,3 | 8,2 | 8,6 | 8,4 |
| 2008 | 5,9 | 6,8 | 7,4 | 7,2 |
| 2009 | 5,6 | 6,1 | 6,8 | 6,9 |
| 2010 | 5,4 | 5,8 | 6,4 | 6,6 |
| 2011 | 4,7 | 5,3 | 5,9 | 6,0 |
| 2012 | 4,5 | 4,9 | 5,7 | 5,9 |

Quelle: Bundesagentur für Arbeit: Arbeitslosenquoten Monats-/Jahreszahlen

bis 2008 Arbeitslose in % der abhängigen zivilen Erwerbspersonen, ab 2009 Arbeitslose in Prozent an allen zivilen Erwerbspersonen

*) Quote erstmals veröffentlicht

ARBEITSLOSE IM LANDKREIS JE QUARTAL

| Jahr | Arbeitslose | | | | | | | |
|---------|--------------------------|---------------------------------|--------------------------|---------------------------------|-------------------------------|---------------------------------|------------------------------|---------------------------------|
| | Mitte März ²⁾ | | Mitte Juni ²⁾ | | Mitte September ²⁾ | | Mitte Dezember ²⁾ | |
| | Anzahl | Arbeitslosenquote ¹⁾ | Anzahl | Arbeitslosenquote ¹⁾ | Anzahl | Arbeitslosenquote ¹⁾ | Anzahl | Arbeitslosenquote ¹⁾ |
| | | | | | | | | |
| 1984 *) | . | . | . | . | . | . | 5.238 | 5,4 |
| 1985 | 5.759 | 5,9 | 5.324 | 5,5 | 5.213 | 5,4 | 5.215 | 5,4 |
| 1986 | 5.707 | 5,9 | 5.396 | 5,6 | 5.014 | 5,2 | 5.199 | 5,4 |
| 1987 | 5.976 | 6,2 | 6.021 | 6,2 | 6.000 | 6,2 | 5.832 | 6,0 |
| 1988 | 6.113 | 6,3 | 5.528 | 5,7 | 5.515 | 5,6 | 4.987 | 5,1 |
| 1989 | 4.883 | 5,0 | 4.535 | 4,1 | 4.613 | 4,1 | 4.676 | 4,2 |
| 1990 | 4.468 | 4,0 | 4.012 | 3,6 | 4.028 | 3,6 | 3.910 | 3,5 |
| 1991 | 3.741 | 3,3 | 3.576 | 3,1 | 3.706 | 3,2 | 3.773 | 3,3 |
| 1992 | 3.995 | 3,4 | 4.278 | 3,7 | 4.207 | 3,6 | 5.020 | 4,3 |
| 1993 | 5.826 | 4,9 | 5.920 | 5,0 | 6.503 | 5,4 | 7.192 | 6,0 |
| 1994 | 7.979 | 6,6 | 7.615 | 6,3 | 7.735 | 6,4 | 7.826 | 6,5 |
| 1995 | 8.468 | 7 | 8.392 | 6,9 | 8.387 | 6,9 | 8.780 | 7,2 |
| 1996 | 9.344 | 7,7 | 8.947 | 7,4 | 9.335 | 7,7 | 10.003 | 8,3 |
| 1997 | 10.641 | 8,8 | 10.197 | 8,4 | 10.366 | 8,5 | 10.209 | 8,4 |
| 1998 | 10.290 | 8,5 | 9.554 | 7,8 | 9.571 | 7,8 | 9.482 | 7,7 |
| 1999 | 9.670 | 7,9 | 9.090 | 7,3 | 8.921 | 7,2 | 8.770 | 7,1 |
| 2000 | 8.660 | 7 | 8.231 | 6,3 | 7.747 | 5,9 | 7.598 | 5,8 |
| 2001 | 7.539 | 5,8 | 7.421 | 5,6 | 7.153 | 5,4 | 7.802 | 5,9 |
| 2002 | 8.170 | 6,1 | 8.110 | 6,1 | 8.432 | 6,3 | 9.076 | 6,8 |
| 2003 | 9.948 | 7,4 | 9.726 | 7,3 | 10.022 | 7,5 | 10.047 | 7,5 |
| 2004 | 10.205 | 7,6 | 9.811 | 7,3 | 10.113 | 7,6 | 10.162 | 7,6 |
| 2005 | 10.520 | 7,9 | 11.698 | 8,8 | 11.701 | 8,8 | 12.088 | 9,1 |
| 2006 | 13.736 | 10,3 | 12.861 | 9,5 | 12.120 | 9,0 | 11.150 | 8,3 |
| 2007 | 11.016 | 8,2 | 9.573 | 7,0 | 9.070 | 6,6 | 8.126 | 5,9 |
| 2008 | 8.345 | 6,1 | 7.899 | 5,8 | 7.830 | 5,8 | 7.584 | 5,6 |
| 2009 | 8.683 | 5,7 | 8.335 | 5,5 | 8.545 | 5,6 | 8.293 | 5,4 |
| 2010 | 8.859 | 5,8 | 8.113 | 6,0 | 7.885 | 5,8 | 7.686 | 5,7 |
| 2011 | 7.762 | 5,7 | 7.633 | 5,6 | 7.448 | 5,5 | 6.936 | 5,1 |
| 2012 | 7.023 | 5,1 | 6.792 | 4,9 | 6.888 | 5,0 | 6.991 | 5,1 |

*) Erstmals veröffentlicht

1) bis 2007 Arbeitslose in % der abhängigen zivilen Erwerbspersonen, ab 2008 bis einschließlich März 2010 Arbeitslose in % aller Erwerbspersonen, ab Juni 2010 Arbeitslose in % der abhängigen zivilen Erwerbspersonen

2) Vor 2007 jeweils zum Ende des Monats

Quelle: Bundesagentur für Arbeit, Regionaldirektion Hessen - veröffentlicht in Hessisches Statistisches Landesamt: Hessische Kreiszahlen

EINKOMMEN DER PRIVATEN HAUSHALTE

| Jahr | Einkommen der privaten Haushalte ¹⁾ (Daten 2012 noch nicht verfügbar) | | | | | | | | | |
|------|--|-----------------------|----------------------------|------------------|------------------|-----------------|-----------------------|----------------------------|------------------|------------------|
| | Verfügbares Einkommen | | | | | Primäreinkommen | | | | |
| | Mill. Euro | Anteil an Hessen in % | je Einwohner ²⁾ | | | Mill. Euro | Anteil an Hessen in % | je Einwohner ²⁾ | | |
| | | | in Euro | Landeswert = 100 | Bundeswert = 100 | | | in Euro | Landeswert = 100 | Bundeswert = 100 |
| 1991 | 3.684 | 4,6 | 13.983 | 102,0 | 111,3 | 4.795 | 4,9 | 18.199 | 106,8 | 109,4 |
| 1992 | 3.933 | 4,7 | 14.676 | 102,6 | 109,7 | 5.137 | 4,9 | 19.169 | 107,1 | 108,5 |
| 1993 | 4.048 | 4,7 | 14.840 | 101,9 | 107,6 | 5.248 | 4,9 | 19.239 | 106,7 | 107,4 |
| 1994 | 4.154 | 4,7 | 15.080 | 101,1 | 105,9 | 5.432 | 4,9 | 19.718 | 106,2 | 105,8 |
| 1995 | 4.276 | 4,7 | 15.394 | 101,2 | 105,6 | 5.600 | 4,9 | 20.162 | 106,4 | 104,9 |
| 1996 | 4.326 | 4,7 | 15.450 | 100,2 | 104,3 | 5.621 | 4,9 | 20.076 | 105,3 | 103,2 |
| 1997 | 4.435 | 4,7 | 15.749 | 101,1 | 104,9 | 5.746 | 4,9 | 20.402 | 105,8 | 103,3 |
| 1998 | 4.522 | 4,7 | 15.999 | 100,6 | 104,9 | 5.864 | 4,9 | 20.747 | 105,2 | 102,8 |
| 1999 | 4.686 | 4,8 | 16.480 | 102,0 | 105,8 | 6.045 | 5,0 | 21.260 | 105,8 | 103,4 |
| 2000 | 4.792 | 4,8 | 16.764 | 102,4 | 105,9 | 6.296 | 5,0 | 22.024 | 106,0 | 105,0 |
| 2001 | 5.129 | 4,9 | 17.834 | 104,3 | 109,0 | 6.589 | 5,1 | 22.912 | 107,4 | 106,7 |
| 2002 | 5.149 | 4,9 | 17.815 | 103,0 | 107,8 | 6.560 | 5,1 | 22.699 | 106,4 | 104,7 |
| 2003 | 5.264 | 4,9 | 18.158 | 103,0 | 107,4 | 6.640 | 5,1 | 22.904 | 106,4 | 104,3 |
| 2004 | 5.348 | 4,9 | 18.430 | 103,1 | 107,2 | 6.655 | 5,1 | 22.932 | 106,4 | 100,0 |
| 2005 | 5.404 | 4,9 | 18.596 | 102,9 | 105,9 | 6.677 | 5,0 | 22.977 | 105,7 | 98,6 |
| 2006 | 5.537 | 4,9 | 19.100 | 102,5 | 106,3 | 6.891 | 5,0 | 23.769 | 104,9 | 96,7 |
| 2007 | 5.610 | 4,9 | 19.401 | 102,5 | 106,2 | 7.072 | 5,0 | 24.458 | 104,7 | 114,2 |
| 2008 | 5.746 | 4,9 | 19.874 | 102,7 | 105,9 | 7.283 | 5,0 | 25.189 | 104,5 | 96,8 |
| 2009 | 5.737 | 4,9 | 19.873 | 103,4 | 106,1 | 7.110 | 5,0 | 24.631 | 105,1 | 98,0 |
| 2010 | 5.936 | 4,9 | 20.528 | 103,7 | 106,3 | 7.272 | 5,0 | 25.149 | 105,0 | 94,9 |
| 2011 | 6.211 | 5,0 | 21.452 | 104,9 | 107,6 | 7.642 | 5,0 | 26.397 | 105,9 | 96,0 |

1) Einschl. der privaten Organisationen ohne Erwerbszweck

Quelle: Hessisches Statistisches Landesamt: statistischer Bericht PI4-j/1991-2011 rev.

Verfügbares Einkommen je Einwohner 1991 - 2011 (in €)

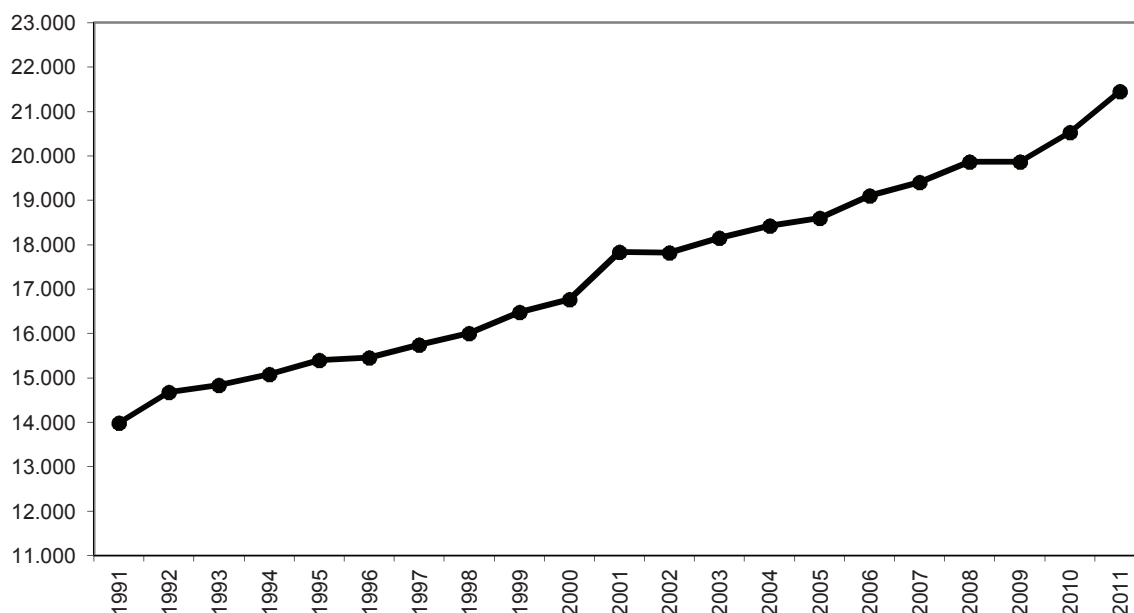

UMSATZSTEUERPFLICHTIGE NACH WIRTSCHAFTSBEREICHEN IN DEN GEMEINDEN

| Gemeinde | Umsatzsteuerpflichtige und deren Lieferungen und Leistungen 2011 (Daten 2012 noch nicht verfügbar) | | | | | | | | | | | | | |
|-----------------------------|--|------------------|--|------------------|--|------------------|--|------------------|--|------------------|--|------------------|--|-------|
| | alle Wirtschaftsabschnitte | | davon | | | | | | | | | | | |
| | | | Verarbeitendes Gewerbe | | Handel; Instandhaltung und Kfz-Reparatur | | | | Grundstücks- und Wohnungswesen | | ausgewählte Dienstleistungen | | restliche Wirtschaftsabschnitte | |
| | | | | | insgesamt | | darunter Einzelhandel | | | | | | | |
| Steuerpflichtige | Lieferungen und Leistungen in Mill. Euro | Steuerpflichtige | Lieferungen und Leistungen in Mill. Euro | Steuerpflichtige | Lieferungen und Leistungen in Mill. Euro | Steuerpflichtige | Lieferungen und Leistungen in Mill. Euro | Steuerpflichtige | Lieferungen und Leistungen in Mill. Euro | Steuerpflichtige | Lieferungen und Leistungen in Mill. Euro | Steuerpflichtige | Lieferungen und Leistungen in Mill. Euro | |
| Alsbach-Hähnlein | 373 | 236 | 23 | 69 | 70 | 97 | 29 | 44 | 30 | 5 | 120 | 21 | 130 | 44 |
| Babenhausen | 629 | 455 | 71 | 252 | 108 | 57 | 54 | 20 | 60 | 38 | 144 | 27 | 246 | 80 |
| Bickenbach | 232 | 688 | 23 | 30 | 48 | 597 | 17 | 6 | 16 | 1 | 68 | 18 | 77 | 41 |
| Dieburg, Stadt | 812 | 1.324 | 86 | 202 | 172 | 854 | 95 | 46 | 89 | 19 | 220 | 44 | 245 | 206 |
| Eppertshausen | 290 | 215 | 42 | 72 | 69 | 90 | 29 | 6 | 23 | 11 | 75 | 9 | 81 | 32 |
| Erzhausen | 287 | 125 | 32 | 15 | 37 | 28 | 21 | 21 | 32 | 5 | 81 | 35 | 105 | 42 |
| Fischbachtal | 109 | 28 | 13 | 10 | 23 | 4 | 12 | 1 | 9 | 1 | 21 | 3 | 43 | 11 |
| Griesheim | 1086 | 835 | 81 | 269 | 207 | 288 | 104 | 60 | 92 | 14 | 297 | 115 | 409 | 149 |
| Groß-Bieberau | 201 | 150 | 22 | 65 | 38 | 36 | 21 | 10 | 22 | 7 | 44 | 7 | 75 | 35 |
| Groß-Umstadt | 882 | 932 | 83 | 600 | 168 | 138 | 101 | 78 | 70 | 38 | 255 | 49 | 306 | 107 |
| Groß-Zimmern | 567 | 237 | 46 | 67 | 115 | 44 | 77 | 29 | 53 | 9 | 147 | 40 | 206 | 77 |
| Messel | 171 | 67 | 15 | 13 | 32 | 15 | 11 | 2 | 13 | 3 | 50 | 9 | 61 | 26 |
| Modautal | 214 | 77 | 20 | 8 | 39 | 11 | 22 | 5 | 10 | 1 | 58 | 14 | 87 | 43 |
| Mühltal | 583 | 271 | 38 | 121 | 89 | 48 | 49 | 24 | 68 | 27 | 211 | 30 | 177 | 45 |
| Münster | 500 | 206 | 33 | 19 | 96 | 96 | 53 | 25 | 40 | 17 | 142 | 23 | 189 | 51 |
| Ober-Ramstadt | 555 | 1224 | 54 | 916 | 102 | 155 | 58 | 33 | 39 | 36 | 157 | 40 | 203 | 77 |
| Otzberg | 246 | 80 | 18 | 11 | 42 | 23 | 20 | 5 | 24 | 5 | 63 | 8 | 99 | 32 |
| Pfungstadt | 947 | 650 | 110 | 234 | 213 | 238 | 105 | 65 | 88 | 15 | 226 | 45 | 310 | 118 |
| Reinheim | 625 | 229 | 59 | 51 | 126 | 85 | 79 | 55 | 57 | 16 | 174 | 28 | 209 | 50 |
| Roßdorf | 485 | 259 | 37 | 113 | 93 | 56 | 41 | 22 | 48 | 8 | 150 | 22 | 157 | 59 |
| Schaafheim | 384 | 126 | 45 | 25 | 82 | 35 | 44 | 15 | 28 | 7 | 92 | 16 | 137 | 43 |
| Seeheim-Jugenheim | 709 | 219 | 27 | 19 | 115 | 68 | 69 | 25 | 75 | 14 | 278 | 44 | 214 | 73 |
| Weiterstadt | 898 | 4.019 | 68 | 295 | 199 | 3.453 | 89 | 69 | 78 | 18 | 219 | 38 | 334 | 216 |
| Landkreis Darmstadt-Dieburg | 11.785 | 12.650 | 1.046 | 3.476 | 2.283 | 6.517 | 1.200 | 668 | 1.064 | 315 | 3.292 | 686 | 4.100 | 1.657 |

BRUTTOINLANDSPRODUKT IN HESSEN

| Kreisfreie Stadt (St.) Landkreis Gemeinde | Bruttoinlandsprodukt (BIP) in jeweiligen Preisen insgesamt und je Einwohner 2010 und 2011 | | | | | | | |
|---|---|----------------|--|-------------|------------------|---------------|----------------------------------|--------------|
| | BIP | | | | BIP je Einwohner | | | |
| | Mill. Euro | | Anteil am BIP des Landes Hessen in % | | Euro | | Messzahlen (Landeswert = 100) | |
| | 2010 | 2011 | 2010 | 2011 | 2010 | 2011 | 2010 | 2011 |
| Darmstadt, Wissenschaftsst. | 7.653 | 7.811 | 3,5 | 3,5 | 53.329 | 53.140 | 148,1 | 142,8 |
| Frankfurt am Main, St. | 53.027 | 54.973 | 24,3 | 24,3 | 78.381 | 80.233 | 217,7 | 215,6 |
| Offenbach am Main, St. | 3.886 | 3.911 | 1,8 | 1,7 | 32.483 | 32.186 | 90,2 | 86,5 |
| Wiesbaden, Landeshauptst. | 14.263 | 14.148 | 6,5 | 6,3 | 51.577 | 50.988 | 143,3 | 137,0 |
| Bergstraße | 7.036 | 7.129 | 3,2 | 3,2 | 26.772 | 27.134 | 74,4 | 72,9 |
| Darmstadt-Dieburg | 6.021 | 6.300 | 2,8 | 2,8 | 20.823 | 21.761 | 57,8 | 58,5 |
| Groß-Gerau | 7.887 | 8.624 | 3,6 | 3,8 | 31.010 | 33.694 | 86,1 | 90,5 |
| <i>darunter Rüsselsheim</i> | 2.876 | 3.357 | 1,3 | 1,5 | 47.695 | 54.969 | 132,5 | 147,7 |
| Hochtaunuskreis | 9.699 | 9.578 | 4,4 | 4,2 | 42.758 | 42.043 | 118,8 | 113,0 |
| <i>dar. Bad Homburg v.d.H.</i> | 3.993 | 2.914 | 1,8 | 1,3 | 76.443 | 55.476 | 212,3 | 149,1 |
| Main-Kinzig-Kreis | 10.808 | 11.576 | 5,0 | 5,1 | 26.549 | 28.402 | 73,7 | 76,3 |
| <i>dar. Hanau, Br.Grimm Stadt</i> | 3.912 | 4.241 | 1,8 | 1,9 | 44.130 | 47.288 | 122,6 | 127,1 |
| Main-Taunus-Kreis | 11.006 | 11.362 | 5,0 | 5,0 | 48.469 | 49.860 | 134,6 | 134,0 |
| Odenwaldkreis | 2.162 | 2.274 | 1,0 | 1,0 | 22.237 | 23.507 | 61,8 | 63,2 |
| Offenbach | 9.677 | 10.161 | 4,4 | 4,5 | 28.657 | 29.977 | 79,6 | 80,5 |
| Rheingau-Taunus-Kreis | 3.885 | 4.049 | 1,8 | 1,8 | 21.208 | 22.115 | 58,9 | 59,4 |
| Wetteraukreis | 7.057 | 7.317 | 3,2 | 3,2 | 23.671 | 24.536 | 65,7 | 65,9 |
| Reg.-Bez. Darmstadt | 154.066 | 159.213 | 70,6 | 70,4 | 40.547 | 41.683 | 112,6 | 112,0 |
| Gießen | 7.647 | 7.863 | 3,5 | 3,5 | 29.893 | 30.656 | 83,0 | 82,4 |
| <i>dar. Gießen, Univ.-Stadt</i> | 3.764 | 3.847 | 1,7 | 1,7 | 48.649 | 48.957 | 135,1 | 131,5 |
| Lahn-Dill-Kreis | 7.290 | 7.735 | 3,3 | 3,4 | 28.672 | 30.570 | 79,6 | 82,1 |
| <i>darunter Wetzlar</i> | 2.264 | 2.350 | 1,0 | 1,0 | 43.964 | 45.611 | 122,1 | 122,6 |
| Limburg-Weilburg | 4.094 | 4.258 | 1,9 | 1,9 | 23.912 | 24.955 | 66,4 | 67,1 |
| Marburg-Biedenkopf | 7.240 | 7.622 | 3,3 | 3,4 | 28.864 | 30.420 | 80,2 | 81,7 |
| <i>dar. Marburg, Univ.-Stadt</i> | 3.317 | 3.354 | 1,5 | 1,5 | 41.122 | 41.327 | 114,2 | 111,0 |
| Vogelsbergkreis | 2.321 | 2.446 | 1,1 | 1,1 | 21.082 | 22.431 | 58,6 | 60,3 |
| Reg.-Bez. Gießen | 28.592 | 29.924 | 13,1 | 13,2 | 27.434 | 28.780 | 76,2 | 77,3 |
| Kassel, documenta-St. | 8.399 | 8.519 | 3,8 | 3,8 | 43.137 | 43.525 | 119,8 | 117,0 |
| Fulda | 6.874 | 7.082 | 3,1 | 3,1 | 31.614 | 32.642 | 87,8 | 87,7 |
| <i>darunter Fulda</i> | 3.561 | 3.687 | 1,6 | 1,6 | 55.338 | 57.383 | 153,7 | 154,2 |
| Hersfeld-Rotenburg | 3.653 | 3.819 | 1,7 | 1,7 | 29.824 | 31.285 | 82,8 | 84,1 |
| Kassel | 5.489 | 5.860 | 2,5 | 2,6 | 23.102 | 24.757 | 64,2 | 66,5 |
| Schwalm-Eder-Kreis | 4.418 | 4.598 | 2,0 | 2,0 | 24.111 | 25.260 | 67,0 | 67,9 |
| Waldeck-Frankenberg | 4.538 | 4.776 | 2,1 | 2,1 | 27.930 | 29.614 | 77,6 | 79,6 |
| Werra-Meißner-Kreis | 2.301 | 2.390 | 1,1 | 1,1 | 22.068 | 23.107 | 61,3 | 62,1 |
| Reg.-Bez. Kassel | 35.673 | 37.043 | 16,3 | 16,4 | 29.187 | 30.409 | 81,1 | 81,7 |
| Land H e s s e n | 218.331 | 226.180 | 100 | 100 | 36.004 | 37.216 | 100 | 100 |
| davon | | | | | | | | |
| kreisfreie Städte | 87.228 | 89.362 | 40,0 | 39,5 | 61.824 | 62.628 | 171,7 | 168,3 |
| Landkreise | 131.103 | 136.818 | 60,0 | 60,5 | 28.174 | 29.419 | 78,3 | 79,1 |
| RVB FrankfurtRheinMain | 105.703 | 109.754 | 48,4 | 48,5 | 47.627 | 49.062 | 132,3 | 131,8 |

BRUTTOWERTSCHÖPFUNG IN HESSEN

| Kreisfreie Stadt (St.) Landkreis Gemeinde | Bruttowertschöpfung (BWS) in jeweiligen Preisen insgesamt und je Einwohner 2010 und 2011 | | | | | | | | |
|---|--|---------|------------------------------|--|------|------------------|--------|----------------------------------|-------|
| | BWS | | | | | BWS je Einwohner | | | |
| | Mill. Euro | | | Anteil an der BWS des Landes Hessen in % | | Euro | | Messzahlen (Landeswert = 100) | |
| | 2010 | 2011 | Zu- bzw. Abn. (-) in % | 2010 | 2011 | 2010 | 2011 | 2010 | 2011 |
| Darmstadt, Wissenschaftsst. | 6.857 | 6.982 | 1,8 | 3,5 | 3,5 | 47.784 | 47.500 | 148,1 | 142,8 |
| Frankfurt am Main, St. | 47.513 | 49.138 | 3,4 | 24,3 | 24,3 | 70.231 | 71.717 | 217,7 | 215,6 |
| Offenbach am Main, St. | 3.482 | 3.496 | 0,4 | 1,8 | 1,7 | 29.106 | 28.770 | 90,2 | 86,5 |
| Wiesbaden, Landeshauptst. Bergstraße | 12.779 | 12.646 | - 1,0 | 6,5 | 6,3 | 46.213 | 45.576 | 143,3 | 137,0 |
| Darmstadt-Dieburg | 5.395 | 5.631 | 4,4 | 2,8 | 2,8 | 18.658 | 19.451 | 57,8 | 58,5 |
| Groß-Gerau | 7.067 | 7.709 | 9,1 | 3,6 | 3,8 | 27.785 | 30.118 | 86,1 | 90,5 |
| <i>darunter Rüsselsheim</i> | 2.557 | 2.980 | 16,5 | 1,3 | 1,5 | 42.406 | 48.785 | 131,5 | 146,7 |
| Hochtaunuskreis | 8.690 | 8.561 | - 1,5 | 4,4 | 4,2 | 38.312 | 37.581 | 118,8 | 113,0 |
| <i>dar. Bad Homburg v.d.H.</i> | 3.521 | 2.565 | - 27,2 | 1,8 | 1,3 | 67.410 | 48.828 | 209,0 | 146,8 |
| Main-Kinzig-Kreis | 9.684 | 10.348 | 6,9 | 5,0 | 5,1 | 23.788 | 25.388 | 73,7 | 76,3 |
| <i>dar. Hanau, Br. Grimm Stadt</i> | 3.460 | 3.745 | 8,2 | 1,8 | 1,9 | 39.035 | 41.751 | 121,0 | 125,5 |
| Main-Taunus-Kreis | 9.861 | 10.156 | 3,0 | 5,0 | 5,0 | 43.429 | 44.568 | 134,6 | 134,0 |
| Odenwaldkreis | 1.937 | 2.033 | 4,9 | 1,0 | 1,0 | 19.925 | 21.012 | 61,8 | 63,2 |
| Offenbach | 8.670 | 9.082 | 4,7 | 4,4 | 4,5 | 25.677 | 26.795 | 79,6 | 80,5 |
| Rheingau-Taunus-Kreis | 3.481 | 3.620 | 4,0 | 1,8 | 1,8 | 19.003 | 19.768 | 58,9 | 59,4 |
| Wetteraukreis | 6.323 | 6.540 | 3,4 | 3,2 | 3,2 | 21.210 | 21.932 | 65,7 | 65,9 |
| Reg.-Bez. Darmstadt | 138.046 | 142.315 | 3,1 | 70,6 | 70,4 | 36.330 | 37.259 | 112,6 | 112,0 |
| Gießen | 6.852 | 7.028 | 2,6 | 3,5 | 3,5 | 26.785 | 27.403 | 83,0 | 82,4 |
| <i>dar. Gießen, Univ.-Stadt</i> | 3.324 | 3.389 | 2,0 | 1,7 | 1,7 | 42.964 | 43.129 | 133,2 | 129,6 |
| Lahn-Dill-Kreis | 6.532 | 6.914 | 5,9 | 3,3 | 3,4 | 25.690 | 27.326 | 79,6 | 82,1 |
| <i>darunter Wetzlar</i> | 2.003 | 2.075 | 3,6 | 1,0 | 1,0 | 38.886 | 40.268 | 120,5 | 121,0 |
| Limburg-Weilburg | 3.668 | 3.806 | 3,8 | 1,9 | 1,9 | 21.425 | 22.306 | 66,4 | 67,1 |
| Marburg-Biedenkopf | 6.487 | 6.813 | 5,0 | 3,3 | 3,4 | 25.862 | 27.191 | 80,2 | 81,7 |
| <i>dar. Marburg, Univ.-Stadt</i> | 2.934 | 2.962 | 1,0 | 1,5 | 1,5 | 36.375 | 36.508 | 112,8 | 109,7 |
| Vogelsbergkreis | 2.080 | 2.186 | 5,1 | 1,1 | 1,1 | 18.890 | 20.050 | 58,6 | 60,3 |
| Reg.-Bez. Gießen | 25.619 | 26.748 | 4,4 | 13,1 | 13,2 | 24.581 | 25.726 | 76,2 | 77,3 |
| Kassel, documenta-St. | 7.526 | 7.615 | 1,2 | 3,8 | 3,8 | 38.651 | 38.905 | 119,8 | 117,0 |
| Fulda | 6.159 | 6.330 | 2,8 | 3,1 | 3,1 | 28.327 | 29.178 | 87,8 | 87,7 |
| <i>darunter Fulda</i> | 3.150 | 3.253 | 3,3 | 1,6 | 1,6 | 48.947 | 50.626 | 151,7 | 152,2 |
| Hersfeld-Rotenburg | 3.274 | 3.413 | 4,3 | 1,7 | 1,7 | 26.723 | 27.965 | 82,8 | 84,1 |
| Kassel | 4.918 | 5.238 | 6,5 | 2,5 | 2,6 | 20.700 | 22.129 | 64,2 | 66,5 |
| Schwalm-Eder-Kreis | 3.959 | 4.110 | 3,8 | 2,0 | 2,0 | 21.604 | 22.579 | 67,0 | 67,9 |
| Waldeck-Frankenberg | 4.066 | 4.269 | 5,0 | 2,1 | 2,1 | 25.026 | 26.471 | 77,6 | 79,6 |
| Werra-Meißner-Kreis | 2.061 | 2.136 | 3,6 | 1,1 | 1,1 | 19.773 | 20.655 | 61,3 | 62,1 |
| Reg.-Bez. Kassel | 31.963 | 33.111 | 3,6 | 16,3 | 16,4 | 26.152 | 27.182 | 81,1 | 81,7 |
| Land H e s s e n | 195.628 | 202.174 | 3,3 | 100 | 100 | 32.260 | 33.266 | 100 | 100 |
| davon | | | | | | | | | |
| kreisfreie Städte | 78.157 | 79.877 | 2,2 | 40,0 | 39,5 | 55.395 | 55.981 | 171,7 | 168,3 |
| Landkreise | 117.470 | 122.297 | 4,1 | 60,0 | 60,5 | 25.245 | 26.297 | 78,3 | 79,1 |
| RVB FrankfurtRheinMain | 91.895 | 95.225 | 3,6 | 47,0 | 47,1 | 41.406 | 42.568 | 128,4 | 128,0 |

FINANZEN DER GEMEINDEN UND DES LANDKREISES

| Gemeinde | Finanzen der Gemeinden und Gemeindeverbände 2012 | | | | | | | | |
|--------------------------------|--|------------------------|--------------------------|-------------------|------------------------------|--------------------------------|-------------------------|---------------------|----------------------|
| | Gesamteinnahmen | | Gesamtausgaben | | | Schuldenstand am 31.12.2012 | | Kredit- aufnahme | Schulden- tilgung |
| | Verwaltungs- haushalt | Vermögens- haushalt | Verwaltungs- haushalt | Vermögenshaushalt | | insges. | Euro je Einwohner | | |
| | | | | insges. | darunter Bau- ausgaben | | | | |
| 1000 Euro | | | | | | | 1000 Euro | | |
| Alsbach-Hähnlein | 13.714 | 1.189 | 12.967 | 1.072 | 584 | 4.144 | 453 | 900 | 198 |
| Babenhausen | 20.835 | 4.993 | 23.713 | 2.068 | 1.050 | 4.547 | 292 | - | 297 |
| Bickenbach | 7.902 | 75 | 7.628 | 444 | 110 | 2.318 | 423 | - | 119 |
| Dieburg, Stadt | 28.617 | 1.784 | 22.030 | 2.819 | 2.172 | 5.910 | 405 | - | 1.498 |
| Eppertshausen | 8.180 | 650 | 7.264 | 1.526 | 1.342 | 2.471 | 408 | - | 117 |
| Erzhausen | 9.974 | 179 | 9.950 | 64 | -249 | 822 | 110 | - | 63 |
| Fischbachtal | 3.629 | 48 | 3.545 | 418 | 13 | 1.188 | 453 | - | 91 |
| Griesheim, Stadt | 45.496 | 5.154 | 38.762 | 7.423 | 4.218 | 21.130 | 816 | 4.520 | 2.345 |
| Groß-Bieberau | 9.278 | 73 | 7.640 | 627 | 466 | 2.483 | 543 | - | 140 |
| Groß-Umstadt | 29.664 | 5.108 | 30.503 | 5.070 | 1.391 | 13.295 | 641 | 1.826 | 1.496 |
| Groß-Zimmern | 18.293 | 1.212 | 18.387 | 1.320 | 441 | 8.452 | 617 | - | 757 |
| Messel | 5.590 | 49 | 5.876 | 194 | 18 | 497 | 132 | - | 35 |
| Modautal | 5.774 | 427 | 6.031 | 334 | 124 | 2.909 | 583 | 867 | 978 |
| Mühltal | 18.111 | 636 | 18.634 | 3.486 | 2.633 | 3.476 | 260 | - | 259 |
| Münster | 18.890 | 4.367 | 18.802 | 3.528 | 2.764 | 9.358 | 663 | 2.097 | 370 |
| Ober-Ramstadt | 22.004 | 2.207 | 23.674 | 1.658 | 880 | 15.404 | 1.054 | 1.650 | 663 |
| Otzberg | 7.597 | 610 | 7.464 | 383 | 315 | 1.510 | 240 | - | 121 |
| Pfungstadt | 33.808 | 4.308 | 35.720 | 4.126 | 1.528 | 19.590 | 823 | 2.598 | 604 |
| Reinheim | 25.894 | 2.310 | 21.893 | 6.441 | 5.022 | 10.734 | 660 | 1.055 | 758 |
| Roßdorf | 16.182 | 2.161 | 19.661 | 1.069 | 334 | 4.166 | 351 | 355 | 168 |
| Schaafheim | 11.404 | 828 | 10.803 | 1.825 | 1.412 | 4.028 | 442 | - | 328 |
| Seeheim-Jugenheim | 21.024 | 1.669 | 21.900 | 1.110 | 452 | 3.837 | 242 | 1.300 | 190 |
| Weiterstadt | 40.746 | 2.187 | 39.993 | 2.184 | 552 | 10.876 | 454 | - | 1.058 |
| Landkreis Darmstadt-Dieburg | 744.501 | 63.208 | 738.491 | 80.651 | 28.044 | 294.458 | 1.037 | 19.350 | 22.883 |

BODENFLÄCHE NACH NUTZUNGSARTEN

| Jahr | Bodenfläche nach Nutzungsarten in ha am 31.12. ¹⁾ | | | | | | | | |
|------|--|-------------------------|----------------|-----------------|----------------|-----------------------|------------|--------------|-------------------------|
| | Gesamtfläche | davon | | | | | | | |
| | | Gebäude- und Freifläche | Betriebsfläche | Erholungsfläche | Verkehrsfläche | Landwirtschaftsfläche | Waldfläche | Wasserfläche | Flächen anderer Nutzung |
| 1994 | 65.850 | 6.058 | 412 | 525 | 4.447 | 30.092 | 23.152 | 683 | 481 |
| 1995 | 65.850 | 6.129 | 431 | 532 | 4.453 | 29.979 | 23.118 | 684 | 523 |
| 1996 | 65.850 | 6.171 | 431 | 541 | 4.459 | 29.918 | 23.121 | 684 | 526 |
| 1997 | 65.850 | 6.210 | 429 | 545 | 4.464 | 29.871 | 23.153 | 686 | 492 |
| 1998 | 65.850 | 6.230 | 428 | 547 | 4.465 | 29.845 | 23.158 | 686 | 492 |
| 1999 | 65.848 | 6.277 | 429 | 543 | 4.470 | 29.814 | 23.135 | 663 | 519 |
| 2000 | 65.851 | 6.379 | 426 | 551 | 4.536 | 29.655 | 23.121 | 660 | 524 |
| 2001 | 65.851 | 6.379 | 426 | 551 | 4.536 | 29.655 | 23.121 | 660 | 524 |
| 2002 | . | . | . | . | . | . | . | . | . |
| 2003 | 65.851 | 6.391 | 429 | 559 | 4.546 | 29.611 | 23.104 | 667 | 543 |
| 2004 | 65.850 | 6.412 | 430 | 551 | 4.580 | 29.549 | 23.108 | 677 | 545 |
| 2005 | 65.851 | 6.478 | 429 | 556 | 4.598 | 29.452 | 23.110 | 676 | 553 |
| 2006 | 65.851 | 6.564 | 424 | 621 | 4.603 | 29.240 | 23.142 | 698 | 558 |
| 2007 | 65.865 | 6.613 | 426 | 627 | 4.609 | 29.181 | 23.144 | 697 | 568 |
| 2008 | 65.865 | 6.682 | 428 | 627 | 4.615 | 29.145 | 23.103 | 697 | 568 |
| 2009 | 65.865 | 6.723 | 471 | 627 | 4.620 | 29.093 | 23.066 | 698 | 567 |
| 2010 | 65.865 | 6.497 | 625 | 645 | 4.648 | 29.084 | 23.103 | 748 | 514 |
| 2011 | 65.865 | 6.512 | 629 | 646 | 4.646 | 29.021 | 23.143 | 750 | 518 |
| 2012 | 65.865 | 6.531 | 622 | 651 | 4.652 | 28.953 | 23.146 | 791 | 519 |

1) Ergebnisse der jährlich durchgeführten Flächenerhebung. Für den Flächennachweis ist das Belegenheitsprinzip maßgebend, d.h. die Flächen werden in der Gemeinde nachgewiesen, in deren Gemarkung sie liegen, ohne Rücksicht auf den Betriebsitz des Bewirtschafters

Quelle: Hessisches Landesamt für Bodenmanagement und Geoinformation, veröffentlicht in Hessisches Statistisches Landesamt: Hessische Kreiszahlen

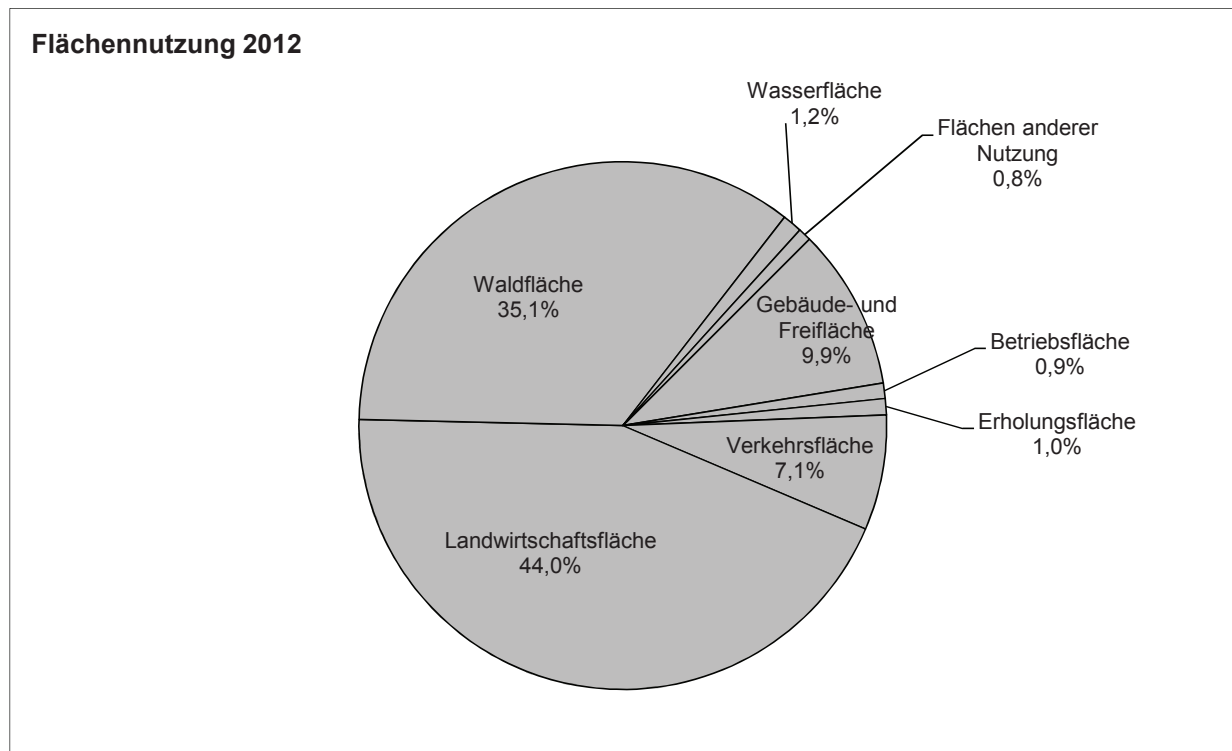

FLÄCHENNUTZUNG IN DEN GEMEINDEN

| Gemeinde | Flächennutzung 2012 | | | | | | | | | | | | | | | | |
|--------------------------------|--|---------------------------|------|---------------------|-----|----------------------|-----|---------------------|------|---------------------------------|------|------------|------|-------------------|-----|-------------------------------|-----|
| | Gesamt- fläche am 31.12. 2012 | davon | | | | | | | | | | | | | | | |
| | | Gebäude- u. Freifläche | | Betriebs- fläche | | Erholungs- fläche | | Verkehrs- fläche | | Landwirt- schafts- fläche | | Waldfläche | | Wasser- fläche | | Flächen anderer Nutzung | |
| ha | ha | % | ha | % | ha | % | ha | % | ha | % | ha | % | ha | % | ha | % | |
| Alsbach-Hähnlein | 1.578 | 219 | 13,9 | 13 | 0,8 | 18 | 1,1 | 125 | 7,9 | 878 | 55,7 | 281 | 17,8 | 20 | 1,3 | 24 | 1,5 |
| Babenhausen, Stadt | 6.687 | 422 | 6,3 | 162 | 2,4 | 42 | 0,6 | 383 | 5,7 | 2.146 | 32,1 | 3.241 | 48,5 | 125 | 1,9 | 166 | 2,5 |
| Bickenbach | 926 | 125 | 13,5 | 6 | 0,6 | 10 | 1,1 | 98 | 10,6 | 476 | 51,3 | 171 | 18,5 | 39 | 4,2 | 1 | 0,2 |
| Dieburg, Stadt | 2.308 | 379 | 16,4 | 44 | 1,9 | 59 | 2,6 | 213 | 9,2 | 480 | 20,8 | 1.078 | 46,7 | 40 | 1,7 | 13 | 0,6 |
| Eppertshausen | 1.311 | 140 | 10,7 | 3 | 0,2 | 8 | 0,6 | 69 | 5,2 | 245 | 18,7 | 828 | 63,1 | 16 | 1,2 | 4 | 0,3 |
| Erzhausen | 740 | 130 | 17,5 | 1 | 0,1 | 9 | 1,2 | 64 | 8,7 | 335 | 45,3 | 183 | 24,8 | 17 | 2,3 | 2 | 0,2 |
| Fischbachtal | 1.327 | 88 | 6,6 | 2 | 0,2 | 7 | 0,5 | 80 | 6,0 | 530 | 39,9 | 603 | 45,5 | 15 | 1,1 | 3 | 0,3 |
| Griesheim, Stadt | 2.155 | 446 | 20,7 | 32 | 1,5 | 35 | 1,6 | 231 | 10,7 | 1.015 | 47,1 | 354 | 16,4 | 36 | 1,7 | 7 | 0,3 |
| Groß-Bieberau, Stadt | 1.827 | 130 | 7,1 | 7 | 0,4 | 6 | 0,3 | 109 | 6,0 | 893 | 48,9 | 657 | 36,0 | 20 | 1,1 | 5 | 0,3 |
| Groß-Umstadt, Stadt | 8.684 | 562 | 6,5 | 25 | 0,3 | 37 | 0,4 | 554 | 6,4 | 4.328 | 49,8 | 3.089 | 35,6 | 67 | 0,8 | 23 | 0,3 |
| Groß-Zimmern | 2.126 | 258 | 12,1 | 13 | 0,6 | 79 | 3,7 | 135 | 6,4 | 888 | 41,8 | 706 | 33,2 | 27 | 1,3 | 20 | 0,9 |
| Messel | 1.482 | 118 | 8,0 | 66 | 4,5 | 40 | 2,7 | 84 | 5,7 | 377 | 25,5 | 713 | 48,1 | 10 | 0,7 | 73 | 4,9 |
| Modautal | 3.179 | 175 | 5,5 | 2 | 0,1 | 5 | 0,2 | 213 | 6,7 | 1.580 | 49,7 | 1.170 | 36,8 | 26 | 0,8 | 7 | 0,2 |
| Mühltal | 2.534 | 326 | 12,8 | 24 | 0,9 | 43 | 1,7 | 139 | 5,5 | 875 | 34,5 | 1.071 | 42,3 | 16 | 0,6 | 41 | 1,6 |
| Münster | 2.077 | 253 | 12,2 | 13 | 0,6 | 30 | 1,4 | 150 | 7,2 | 730 | 35,2 | 863 | 41,5 | 35 | 1,7 | 4 | 0,2 |
| Ober-Ramstadt, Stadt | 4.188 | 316 | 7,5 | 26 | 0,6 | 22 | 0,5 | 294 | 7,0 | 1.723 | 41,1 | 1.760 | 42,0 | 37 | 0,9 | 10 | 0,2 |
| Otzberg | 4.195 | 185 | 4,4 | 11 | 0,3 | 13 | 0,3 | 237 | 5,7 | 2.671 | 63,7 | 1.038 | 24,7 | 25 | 0,6 | 13 | 0,3 |
| Pfungstadt, Stadt | 4.253 | 485 | 11,4 | 65 | 1,5 | 36 | 0,8 | 356 | 8,4 | 1.967 | 46,2 | 1.253 | 29,5 | 83 | 1,9 | 8 | 0,2 |
| Reinheim, Stadt | 2.770 | 353 | 12,7 | 5 | 0,2 | 35 | 1,3 | 230 | 8,3 | 1.963 | 70,9 | 132 | 4,8 | 33 | 1,2 | 20 | 0,7 |
| Roßdorf | 2.060 | 268 | 13,0 | 46 | 2,2 | 21 | 1,0 | 178 | 8,6 | 795 | 38,6 | 724 | 35,2 | 18 | 0,9 | 10 | 0,5 |
| Schaafheim | 3.216 | 202 | 6,3 | 6 | 0,2 | 33 | 1,0 | 206 | 6,4 | 1.629 | 50,7 | 1.108 | 34,5 | 17 | 0,5 | 15 | 0,5 |
| Seeheim-Jugenheim | 2.800 | 356 | 12,7 | 3 | 0,1 | 37 | 1,3 | 178 | 6,3 | 802 | 28,7 | 1.398 | 49,9 | 14 | 0,5 | 12 | 0,4 |
| Weiterstadt, Stadt | 3.440 | 596 | 17,3 | 48 | 1,4 | 27 | 0,8 | 326 | 9,5 | 1.624 | 47,2 | 725 | 21,1 | 56 | 1,6 | 38 | 1,1 |
| Landkreis Darmstadt-Dieburg | 65.865 | 6.531 | 9,9 | 622 | 0,9 | 651 | 1,0 | 4.652 | 7,1 | 28.953 | 44,0 | 23.146 | 35,1 | 791 | 1,2 | 519 | 0,8 |

LANDWIRTSCHAFTLICHE BETRIEBE IN DEN GEMEINDEN

| Gemeinde | Landw. Betriebe nach Größenklasse der landw. genutzten Fläche im Mai 2010 (neuere Daten nicht veröffentlicht) | | | | | | | | LF der Betriebe in ha |
|-----------------------------|---|---------|----------------|-----------------|-----------------|------------------|-------------------|---------------|-----------------------|
| | landwirtschaftliche Betriebe | | | | | | | | |
| | davon mit landw. genutzter Fläche (LF) in Hektar (ha) | | | | | | | | |
| | insgesamt | unter 5 | 5 bis unter 10 | 10 bis unter 20 | 20 bis unter 50 | 50 bis unter 100 | 100 bis unter 200 | 200 oder mehr | |
| Alsbach-Hähnlein | 18 | 2 | 1 | 3 | 7 | 3 | 2 | - | 803 |
| Babenhhausen, Stadt | 39 | 6 | 3 | 5 | 10 | 8 | 7 | - | 1.894 |
| Bickenbach | 9 | 1 | 2 | - | 3 | 1 | 2 | - | 408 |
| Dieburg, Stadt | 10 | 3 | 2 | - | 3 | 2 | - | - | 239 |
| Eppertshausen | 3 | - | - | 1 | 1 | 1 | - | - | 120 |
| Erzhausen | 5 | 1 | - | 2 | 1 | - | 1 | - | 168 |
| Fischbachtal | 20 | - | 6 | 6 | 6 | 2 | - | - | 466 |
| Griesheim, Stadt | 39 | 4 | 9 | 6 | 10 | 6 | 4 | - | 1.512 |
| Groß-Bieberau, Stadt | 19 | - | 2 | 3 | 6 | 8 | - | - | 840 |
| Groß-Umstadt, Stadt | 76 | 6 | 8 | 10 | 22 | 22 | 7 | 1 | 3.576 |
| Groß-Zimmern | 11 | - | - | 3 | 3 | 1 | 3 | 1 | 777 |
| Messel | 9 | - | 1 | 6 | 1 | 1 | - | - | 223 |
| Modautal | 35 | 1 | 6 | 10 | 11 | 5 | 2 | - | 1.055 |
| Mühltal | 22 | 1 | 2 | 7 | 7 | 3 | 2 | - | 937 |
| Münster | 9 | 1 | - | 2 | 2 | 2 | 1 | 1 | 638 |
| Ober-Ramstadt, Stadt | 23 | 1 | - | 4 | 6 | 5 | 6 | 1 | 1.637 |
| Otzberg | 38 | 3 | 4 | 1 | 12 | 10 | 6 | 2 | 2.483 |
| Pfungstadt, Stadt | 37 | 4 | 2 | 6 | 11 | 10 | 4 | - | 1.693 |
| Reinheim, Stadt | 30 | - | 3 | 2 | 10 | 11 | 4 | - | 1.688 |
| Roßdorf | 21 | 3 | 4 | - | 9 | 3 | 1 | 1 | 838 |
| Schaafheim | 25 | 1 | 1 | 3 | 10 | 5 | 5 | - | 1.362 |
| Seeheim-Jugenheim | 20 | 2 | 4 | 7 | 5 | 2 | - | - | 403 |
| Weiterstadt, Stadt | 25 | 4 | - | 3 | 6 | 6 | 4 | 2 | 1.745 |
| Landkreis Darmstadt-Dieburg | 543 | 44 | 60 | 90 | 162 | 117 | 61 | 9 | 25.504 |

BESTAND AN WOHNGEBÄUDEN, WOHNUNGEN UND WOHNRÄUMEN

| Jahr | Bestand an Wohngebäuden, Wohnungen und Wohnräumen am 31.12. | | | | | | | | | |
|------|---|-----------------------------------|----------------------------------|---|-------|--------|--------|--------|-------------|-------------------------------|
| | Wohngebäude ¹⁾ | Wohnungen insgesamt ²⁾ | | davon mit . . . Raum/Räumen einschl. Küchen | | | | | | Räume insgesamt ⁴⁾ |
| | | Anzahl | auf 1000 Einwohner ³⁾ | 1 | 2 | 3 | 4 | 5 | 6 oder mehr | |
| | | | | | | | | | | |
| 1982 | 55.190 | 97.455 | 389 | 876 | 5.695 | 18.773 | 29.605 | 20.226 | 22.280 | 439.015 |
| 1983 | 55.896 | 98.908 | 395 | 902 | 5.780 | 18.956 | 29.867 | 20.592 | 22.811 | 446.138 |
| 1984 | 56.740 | 100.448 | 402 | 945 | 5.851 | 19.138 | 30.112 | 21.045 | 23.357 | 453.798 |
| 1985 | 57.318 | 101.648 | 408 | 968 | 5.932 | 19.298 | 30.374 | 21.307 | 23.769 | 459.544 |
| 1986 | 57.966 | 103.076 | 410 | 1.000 | 6.000 | 19.510 | 30.671 | 21.675 | 24.220 | 466.343 |
| 1987 | 57.453 | 98.753 | 395 | 1.347 | 3.810 | 15.329 | 27.081 | 22.455 | 28.731 | 465.234 |
| 1988 | 57.926 | 99.687 | 394 | 1.372 | 3.846 | 15.453 | 27.274 | 22.658 | 29.084 | 479.845 |
| 1989 | 58.559 | 100.956 | 393 | 1.390 | 3.898 | 15.640 | 27.505 | 22.989 | 29.534 | 486.110 |
| 1990 | 59.124 | 102.132 | 394 | 1.427 | 3.942 | 15.790 | 27.716 | 23.330 | 29.927 | 491.863 |
| 1991 | 59.729 | 103.569 | 393 | 1.456 | 4.023 | 15.988 | 28.072 | 23.597 | 30.433 | 498.833 |
| 1992 | 60.247 | 105.105 | 393 | 1.497 | 4.109 | 16.258 | 28.529 | 23.909 | 30.803 | 505.713 |
| 1993 | 60.854 | 107.116 | 392 | 1.619 | 4.264 | 16.704 | 29.037 | 24.284 | 31.208 | 514.190 |
| 1994 | 61.417 | 109.403 | 397 | 1.680 | 4.440 | 17.263 | 29.664 | 24.706 | 31.650 | 523.952 |
| 1995 | 61.842 | 111.199 | 400 | 1.838 | 4.543 | 17.697 | 30.183 | 24.977 | 31.961 | 531.128 |
| 1996 | 62.387 | 113.268 | 405 | 1.913 | 4.730 | 18.171 | 30.743 | 25.317 | 32.394 | 540.022 |
| 1997 | 63.001 | 114.588 | 407 | 1.939 | 4.903 | 18.541 | 30.718 | 25.632 | 32.855 | 546.319 |
| 1998 | 63.709 | 116.365 | 412 | 1.959 | 4.972 | 18.854 | 31.022 | 26.084 | 33.474 | 555.242 |
| 1999 | 64.452 | 118.026 | 415 | 2.006 | 5.036 | 19.119 | 31.358 | 26.393 | 34.114 | 563.566 |
| 2000 | 65.320 | 119.573 | 419 | 2.015 | 5.097 | 19.258 | 31.604 | 26.762 | 34.837 | 572.054 |
| 2001 | 65.936 | 120.552 | 419 | 2.037 | 5.117 | 19.293 | 31.718 | 27.030 | 35.357 | 577.719 |
| 2002 | 66.531 | 121.685 | 421 | 2.041 | 5.184 | 19.404 | 31.905 | 27.270 | 35.881 | 583.889 |
| 2003 | 67.114 | 122.683 | 423 | 2.065 | 5.287 | 19.506 | 32.002 | 27.477 | 36.346 | 589.128 |
| 2004 | 67.598 | 123.481 | 426 | 2.076 | 5.338 | 19.574 | 32.062 | 27.631 | 36.800 | 593.707 |
| 2005 | 68.138 | 124.325 | 428 | 2.097 | 5.372 | 19.630 | 32.151 | 27.782 | 37.293 | 598.637 |
| 2006 | 68.745 | 125.303 | 432 | 2.106 | 5.407 | 19.720 | 32.270 | 28.012 | 37.788 | 604.026 |
| 2007 | 69.201 | 126.020 | 436 | 2.131 | 5.404 | 19.775 | 32.372 | 28.147 | 38.191 | 608.167 |
| 2008 | 69.567 | 126.661 | 439 | 2.083 | 5.459 | 19.814 | 32.479 | 28.279 | 38.547 | 612.064 |
| 2009 | 69.823 | 127.089 | 440 | 2.086 | 5.477 | 19.827 | 32.500 | 28.335 | 38.864 | 614.825 |
| 2010 | 70.078 | 127.475 | 441 | 2.086 | 5.491 | 19.824 | 32.533 | 28.425 | 39.116 | 617.281 |
| 2011 | 70.177 | 127.624 | 440 | 2.087 | 5.515 | 19.847 | 32.535 | 28.429 | 39.211 | 618.154 |
| 2012 | 73.630 | 133.712 | 470 | 2.342 | 8.555 | 22.254 | 33.822 | 26.080 | 40.659 | 640.478 |

1) Einschl. Wochenend- und Ferienhäuser mit 50 oder mehr m² Fläche, ohne Wohnheime

2) In Wohngebäuden und Nichtwohngebäuden, ohne Wohnheime

3) Bezogen auf die Bevölkerung am 31.12.

4) Nur Wohn- und Schlafräume mit 6 oder mehr m² Fläche sowie Küchen

BESTAND AN WOHNGEBÄUDEN UND WOHNUNGEN IN DEN GEMEINDEN

| Gemeinde | Bestand an Wohnungen in Wohn- und Nichtwohngebäuden am 31.12.2012 | | | | | | | | Bestand an Wohngebäuden am 31.12.2012 | | | | |
|--------------------------------|---|---------------------------------------|-------|--------|--------|--------|-------------------|---------|---------------------------------------|-----------|-------------------------|--------|-------------------|
| | insgesamt | davon mit ... Räumen (einschl. Küche) | | | | | | Räume | Wohnfläche in 1000 m ² | insgesamt | davon mit ... Wohnungen | | |
| | | 1 | 2 | 3 | 4 | 5 | 6 oder mehr | | | | 1 | 2 | 3 oder mehr |
| Alsbach-Hähnlein | 4.264 | 42 | 287 | 620 | 930 | 952 | 1.433 | 21.046 | 466 | 2.572 | 1.762 | 552 | 257 |
| Babenhausen, Stadt | 7.375 | 129 | 392 | 1.174 | 1.916 | 1.503 | 2.261 | 35.663 | 766 | 4.024 | 2.532 | 952 | 536 |
| Bickenbach | 2.616 | 36 | 166 | 438 | 744 | 482 | 750 | 12.404 | 271 | 1.458 | 970 | 312 | 176 |
| Dieburg, Stadt | 6.834 | 188 | 376 | 1.172 | 1.448 | 1.384 | 2.266 | 33.080 | 695 | 3.942 | 2.813 | 713 | 413 |
| Eppertshausen | 2.682 | 22 | 160 | 453 | 663 | 601 | 783 | 12.995 | 281 | 1.525 | 921 | 404 | 198 |
| Erzhausen | 3.457 | 55 | 188 | 560 | 888 | 686 | 1.080 | 16.548 | 359 | 2.006 | 1.230 | 541 | 228 |
| Fischbachtal | 1.180 | 11 | 43 | 150 | 265 | 253 | 458 | 6.252 | 137 | 762 | 511 | 183 | 67 |
| Griesheim, Stadt | 12.473 | 294 | 1.097 | 2.651 | 3.635 | 2.137 | 2.659 | 54.212 | 1.168 | 5.673 | 3.187 | 1.192 | 1.291 |
| Groß-Bieberau, Stadt | 2.019 | 30 | 99 | 295 | 419 | 411 | 765 | 10.415 | 222 | 1.214 | 745 | 344 | 124 |
| Groß-Umstadt, Stadt | 9.467 | 110 | 524 | 1.436 | 2.324 | 1.715 | 3.358 | 47.513 | 1.002 | 5.654 | 3.666 | 1.397 | 590 |
| Groß-Zimmern | 6.054 | 103 | 426 | 1.015 | 1.457 | 1.097 | 1.956 | 29.258 | 616 | 3.421 | 2.275 | 743 | 401 |
| Messel | 1.852 | 72 | 95 | 288 | 427 | 444 | 526 | 8.872 | 190 | 932 | 542 | 262 | 125 |
| Modautal | 2.198 | 14 | 107 | 262 | 484 | 424 | 907 | 11.632 | 254 | 1.476 | 994 | 366 | 116 |
| Mühlital | 6.499 | 152 | 476 | 955 | 1.573 | 1.221 | 2.122 | 31.467 | 695 | 3.633 | 2.350 | 806 | 474 |
| Münster | 6.281 | 56 | 344 | 1.093 | 1.517 | 1.259 | 2.012 | 30.572 | 651 | 3.609 | 2.288 | 894 | 426 |
| Ober-Ramstadt, Stadt | 7.116 | 150 | 536 | 1.286 | 1.766 | 1.351 | 2.027 | 33.376 | 715 | 3.796 | 2.393 | 837 | 564 |
| Otzberg | 2.895 | 25 | 124 | 327 | 602 | 553 | 1.264 | 15.793 | 344 | 1.963 | 1.361 | 478 | 124 |
| Pfungstadt, Stadt | 11.624 | 142 | 815 | 2.204 | 3.555 | 2.214 | 2.694 | 52.432 | 1.104 | 5.477 | 3.059 | 1.319 | 1.095 |
| Reinheim, Stadt | 7.706 | 84 | 391 | 1.232 | 1.945 | 1.513 | 2.541 | 38.159 | 816 | 4.566 | 2.870 | 1.222 | 473 |
| Roßdorf | 5.714 | 87 | 389 | 778 | 1.423 | 1.072 | 1.965 | 28.079 | 601 | 3.409 | 2.275 | 763 | 369 |
| Schaafheim | 4.012 | 47 | 161 | 568 | 891 | 913 | 1.432 | 20.567 | 442 | 2.448 | 1.437 | 760 | 251 |
| Seeheim-Jugenheim | 7.859 | 197 | 489 | 1.296 | 1.778 | 1.570 | 2.529 | 38.065 | 849 | 4.419 | 3.029 | 827 | 563 |
| Weiterstadt, Stadt | 11.535 | 296 | 870 | 2.001 | 3.172 | 2.325 | 2.871 | 52.078 | 1.108 | 5.651 | 3.445 | 1.278 | 924 |
| Landkreis Darmstadt-Dieburg | 133.712 | 2.342 | 8.555 | 22.254 | 33.822 | 26.080 | 40.659 | 640.478 | 13.751 | 73.630 | 46.655 | 17.145 | 9.785 |

BAUGENEHMIGUNGEN IN DEN GEMEINDEN

| Gemeinde | Baugenehmigungen 2012 | | | | | | | | | | | | | | |
|--------------------------------|-----------------------|--|-----------|-------------------------------|--------|--------------------------------|--------|--------------------------------|------|--------|---|---------|---------------------------------------|---|------------------------------|
| | Wohngebäude | | | | | | | | | | Nichtwohngebäude | | | geplante Woh- nungen insgesamt | |
| | Gebäude | | Wohnungen | | | | | | | | Brutto- wohn- fläche in m ² | Gebäude | umbauter Raum in m ³ | | Nutzfl. in m ² |
| | insges. | darunter Ein- und Zwei- familien- häuser | insges. | in Einfamilien- häusern | | in Zweifamilien- häusern | | in Mehrfamilien- häusern | | | | | | | |
| Anzahl | | | | % | Anzahl | % | Anzahl | % | | | | | | | |
| Alsbach-Hähnlein | 6 | 6 | 7 | 5 | 71,4 | 2 | 28,6 | - | - | 1.051 | 1 | 3.475 | 456 | 8 | |
| Babenhausen, Stadt | 23 | 23 | 23 | 23 | 100,0 | - | - | - | - | 3.230 | 4 | 17.158 | 3.335 | 26 | |
| Bickenbach | 4 | 4 | 4 | 4 | 100,0 | - | - | - | - | 730 | 1 | 2.705 | 537 | 4 | |
| Dieburg, Stadt | 31 | 25 | 63 | 21 | 33,3 | 8 | 12,7 | 34 | 54,0 | 6.847 | 3 | 17.520 | 2.600 | 64 | |
| Eppertshausen | 8 | 7 | 10 | 7 | 70,0 | - | - | 3 | 30,0 | 1.292 | 4 | 125.307 | 17.906 | 11 | |
| Erzhausen | 12 | 11 | 24 | 11 | 45,8 | - | - | 13 | 54,2 | 2.872 | 1 | 1.264 | 221 | 26 | |
| Fischbachtal | 7 | 7 | 8 | 6 | 75,0 | 2 | 25,0 | - | - | 1.193 | - | - | - | 8 | |
| Griesheim, Stadt | 29 | 23 | 63 | 21 | 33,3 | 4 | 6,3 | 38 | 60,3 | 7.478 | 4 | 18.635 | 3.689 | 72 | |
| Groß-Bieberau, Stadt | 7 | 7 | 9 | 5 | 55,6 | 4 | 44,4 | - | - | 1.004 | 1 | 790 | 175 | 12 | |
| Groß-Umstadt, Stadt | 14 | 13 | 17 | 12 | 70,6 | 2 | 11,8 | 3 | 17,6 | 2.342 | 6 | 25.865 | 3.482 | 26 | |
| Groß-Zimmern | 31 | 28 | 52 | 21 | 40,4 | 14 | 26,9 | 17 | 32,7 | 5.938 | 5 | 34.349 | 7.712 | 62 | |
| Messel | - | - | - | - | - | - | - | - | - | - | - | - | - | 21 | |
| Modautal | 3 | 3 | 3 | 3 | 100,0 | - | - | - | - | 478 | 1 | 3.238 | 450 | 1 | |
| Mühlthal | 20 | 20 | 24 | 16 | 66,7 | 8 | 33,3 | - | - | 3.803 | 6 | 14.406 | 2.591 | 72 | |
| Münster | 23 | 20 | 49 | 15 | 30,6 | 10 | 20,4 | 24 | 49,0 | 5.034 | 1 | 2.245 | 295 | 55 | |
| Ober-Ramstadt, Stadt | 21 | 21 | 24 | 18 | 75,0 | 6 | 25,0 | - | - | 3.323 | 5 | 36.702 | 5.895 | 26 | |
| Otzberg | 5 | 5 | 5 | 5 | 100,0 | - | - | - | - | 734 | 2 | 4.595 | 1.243 | 7 | |
| Pfungstadt, Stadt | 30 | 26 | 56 | 21 | 37,5 | 10 | 17,9 | 25 | 44,6 | 6.406 | 8 | 50.380 | 9.005 | 54 | |
| Reinheim, Stadt | 8 | 8 | 9 | 7 | 77,8 | 2 | 22,2 | - | - | 1.265 | 4 | 11.816 | 1.911 | 16 | |
| Roßdorf | 21 | 18 | 42 | 16 | 38,1 | 4 | 9,5 | 22 | 52,4 | 4.915 | 6 | 20.655 | 3.380 | 47 | |
| Schaafheim | 8 | 8 | 10 | 6 | 60,0 | 4 | 40,0 | - | - | 1.228 | - | - | - | 13 | |
| Seeheim-Jugenheim | 13 | 12 | 32 | 10 | 31,3 | 4 | 12,5 | 18 | 56,3 | 3.759 | 1 | 1.187 | 274 | 35 | |
| Weiterstadt, Stadt | 49 | 44 | 116 | 38 | 32,8 | 12 | 10,3 | 66 | 56,9 | 13.176 | 4 | 13.582 | 2.081 | 135 | |
| Landkreis Darmstadt-Dieburg | 373 | 339 | 650 | 291 | 44,8 | 96 | 14,8 | 263 | 40,5 | 78.098 | 68 | 405.874 | 67.238 | 801 | |

BAUFERTIGSTELLUNGEN IN DEN GEMEINDEN

| Gemeinde | Baufertigstellungen 2012 | | | | | | | | | | |
|---------------------------------|--------------------------|--|-----------|-------------------------|--------------------------|--------------------------|-----------------------------|------------------|---------------------------|------------------|--|
| | Wohngebäude | | | | | | | Nichtwohngebäude | | | fertig gestellte Wohn- ungen insges. |
| | Gebäude | | Wohnungen | | | | | Gebäude | umbauter Raum in m³ | Nutzfl. in m² | |
| | insges. | darunter Ein- und Zwei- familien- häuser | insges. | darunter in | | | Brutto- wohnfl. in m² | | | | |
| | | | | Ein- familienhäusern | Zwei- familienhäusern | Mehr- familienhäusern | | | | | |
| | | | | | | | | | | | |
| Alsbach-Hähnlein | 6 | 5 | 26 | 4 | 2 | 20 | 2.455 | 3 | 23.610 | 5.626 | 30 |
| Babenhhausen, Stadt | 11 | 10 | 17 | 9 | 2 | 6 | 1.997 | 2 | 5.380 | 1.008 | 22 |
| Bickenbach | 2 | 2 | 3 | 1 | 2 | - | 383 | 2 | 38.873 | 9.694 | 3 |
| Dieburg, Stadt | 4 | 4 | 5 | 3 | 2 | - | 747 | 3 | 14.003 | 2.300 | 7 |
| Eppertshausen | 2 | 2 | 3 | 1 | 2 | - | 452 | 1 | 118.895 | 16.985 | 3 |
| Erzhausen | 3 | 3 | 3 | 3 | - | - | 406 | 1 | 12.707 | 1.442 | 3 |
| Fischbachtal | 4 | 4 | 5 | 3 | 2 | - | 689 | 1 | 743 | 137 | 5 |
| Griesheim, Stadt | 19 | 17 | 26 | 15 | 4 | 7 | 3.559 | 8 | 50.986 | 9.185 | 27 |
| Groß-Bieberau, Stadt | 7 | 7 | 7 | 7 | - | - | 912 | - | - | - | 8 |
| Groß-Umstadt, Stadt | 23 | 19 | 46 | 17 | 4 | 25 | 5.052 | 7 | 101.077 | 15.119 | 52 |
| Groß-Zimmern | 8 | 7 | 10 | 7 | - | 3 | 1.336 | 8 | 60.033 | 7.918 | 12 |
| Messel | - | - | - | - | - | - | - | - | - | - | 20 |
| Modautal | - | - | - | - | - | - | - | - | - | - | 1 |
| Mühltal | 2 | 2 | 3 | 1 | 2 | - | 369 | - | - | - | 2 |
| Münster | 7 | 7 | 7 | 7 | - | - | 986 | 1 | 70 | 17 | 9 |
| Ober-Ramstadt, Stadt | 8 | 8 | 9 | 7 | 2 | - | 1.208 | 2 | 9.610 | 1.410 | 8 |
| Otzberg | 3 | 3 | 4 | 2 | 2 | - | 515 | 1 | 1.299 | 300 | 4 |
| Pfungstadt, Stadt | 34 | 33 | 43 | 29 | 8 | - | 5.520 | 11 | 115.837 | 22.459 | 47 |
| Reinheim, Stadt | 5 | 5 | 7 | 3 | 4 | - | 760 | 1 | 18.960 | 3160 | 8 |
| Roßdorf | 8 | 8 | 9 | 7 | 2 | - | 1.329 | 1 | 1.023 | 231 | 15 |
| Schaafheim | 3 | 3 | 4 | 2 | 2 | - | 430 | 1 | 1.000 | 245 | 4 |
| Seeheim-Jugenheim | 1 | 1 | 1 | 1 | - | - | 182 | 2 | 16.454 | 2480 | 1 |
| Weiterstadt, Stadt | 14 | 12 | 21 | 9 | 6 | 6 | 2.493 | 3 | 35.530 | 5.724 | 27 |
| Landkreis Darmstadt- Dieburg | 174 | 162 | 259 | 138 | 48 | 73 | 31.780 | 59 | 626.090 | 105.440 | 318 |

TOURISMUS IN DEN GEMEINDEN

| Gemeinde | Tourismus 2012 | | | |
|-----------------------------|----------------------------------|----------|----------------|---|
| | durchschnittliches Bettenangebot | Ankünfte | Übernachtungen | durchschnittliche Aufenthaltsdauer in Tagen |
| Alsbach-Hähnlein | . | . | . | . |
| Babenhausen, Stadt | 307 | 14.316 | 46.849 | 3,3 |
| Bickenbach | - | - | - | - |
| Dieburg, Stadt | 108 | 5.450 | 8.648 | 1,6 |
| Eppertshausen | . | . | . | . |
| Erzhausen | . | . | . | . |
| Fischbachtal | 177 | 5.371 | 14.508 | 2,7 |
| Griesheim, Stadt | 581 | 27.943 | 79.164 | 2,8 |
| Groß-Bieberau, Stadt | . | . | . | . |
| Groß-Umstadt, Stadt | 240 | 11.644 | 21.935 | 1,9 |
| Groß-Zimmern | 161 | 12.507 | 24.954 | 2,0 |
| Messel | . | . | . | . |
| Modautal | 218 | 9.882 | 21.658 | 2,2 |
| Mühltal | 225 | 22.646 | 29.922 | 1,3 |
| Münster | . | . | . | . |
| Ober-Ramstadt, Stadt | . | . | . | . |
| Otzberg | . | . | . | . |
| Pfungstadt, Stadt | 231 | 11.643 | 22.491 | 1,9 |
| Reinheim, Stadt | . | . | . | . |
| Roßdorf | 313 | 12.466 | 27.130 | 2,2 |
| Schaafheim | . | . | . | . |
| Seeheim-Jugenheim | 660 | 62.270 | 110.348 | 1,8 |
| Weiterstadt, Stadt | 363 | 10.130 | 26.807 | 2,6 |
| Landkreis Darmstadt-Dieburg | 4.476 | 238.635 | 550.435 | 2,3 |

BESTAND AN KRAFTFAHRZEUGEN UND KRAFTFAHRZEUGDICHTE

| Jahr | Bestand an Kraftfahrzeugen mit amtlichem Kennzeichen ¹⁾ am 01.01. | | | | | | | | | |
|--------------------|--|-----------------------|----------------------------|------------------------------------|------------------|--------------------------------|----------------|---|-----------------------------|---------------------------------|
| | Kraftfahrzeuge insgesamt ²⁾ | davon | | | | | | | Kraftfahrzeugdichte | |
| | | Kraft-räder insgesamt | darunter zwei-rädrige Kfz. | Personen-kraft-wagen ³⁾ | Kraft-omni-busse | Last-kraft-wagen ⁴⁾ | Zug-ma-schinen | sonstige Kraft-fahr-zeuge ⁵⁾ | Kraft-fahr-zeuge ins-gesamt | Personen-kraft-wagen ins-gesamt |
| | | | | | | | | | auf 1000 Einw. | |
| | | | | | | | | | | |
| 1983 | 121.981 | 5.287 | 4.005 | 105.977 | 216 | 5.040 | 4.305 | 1.156 | 488 | 424 |
| 1984 | 126.677 | 6.080 | 4.513 | 109.758 | 212 | 5.043 | 4.290 | 1.294 | 505 | 438 |
| 1985 | 131.271 | 6.617 | 4.916 | 113.651 | 206 | 5.086 | 4.309 | 1.402 | 526 | 456 |
| 1986 | 135.604 | 6.851 | 5.197 | 117.584 | 200 | 5.151 | 4.317 | 1.501 | 544 | 471 |
| 1987 | 142.109 | 6.899 | 5.505 | 123.854 | 205 | 5.204 | 4.359 | 1.588 | 567 | 494 |
| 1988 | 147.564 | 6.685 | 5.566 | 129.271 | 210 | 5.249 | 4.382 | 1.767 | 580 | 514 |
| 1989 | 152.049 | 6.717 | 5.804 | 133.277 | 217 | 5.571 | 4.388 | 1.879 | 605 | 530 |
| 1990 | 157.523 | 6.973 | 6.135 | 138.134 | 234 | 5.798 | 4.432 | 1.952 | 619 | 543 |
| 1991 | 158.756 | 7.155 | 6.389 | 139.060 | 218 | 5.860 | 4.441 | 2.022 | 612 | 536 |
| 1992 | 162.201 | 7.494 | 6.744 | 141.836 | 205 | 6.099 | 4.468 | 2.099 | 616 | 539 |
| 1993 | 167.809 | 8.232 | 7.462 | 146.175 | 213 | 6.508 | 4.423 | 2.258 | 627 | 546 |
| 1994 | 171.749 | 8.926 | 8.123 | 149.208 | 217 | 6.684 | 4.389 | 2.325 | 629 | 547 |
| 1995 | 174.908 | 9.651 | 8.774 | 151.358 | 207 | 6.944 | 4.365 | 2.383 | 635 | 550 |
| 1996 | 178.753 | 10.400 | 9.471 | 154.018 | 189 | 7.344 | 4.378 | 2.424 | 643 | 554 |
| 1997 | 181.477 | 11.244 | 10.105 | 155.807 | 190 | 7.370 | 4.399 | 2.467 | 649 | 557 |
| 1998 | 184.336 | 12.253 | 10.723 | 157.422 | 186 | 7.625 | 4.411 | 2.439 | 654 | 559 |
| 1999 | 187.245 | 13.251 | 11.455 | 159.098 | 195 | 7.758 | 4.510 | 2.433 | 662 | 563 |
| 2000 | 191.526 | 14.015 | 11.793 | 162.082 | 187 | 8.170 | 4.636 | 2.436 | 671 | 568 |
| 2001 | 199.184 | 15.046 | 12.510 | 167.977 | 192 | 8.741 | 4.709 | 2.519 | 697 | 588 |
| 2002 | 203.297 | 15.602 | 12.894 | 171.068 | 197 | 8.963 | 4.925 | 2.542 | 707 | 595 |
| 2003 | 206.719 | 16.062 | 13.220 | 173.996 | 188 | 9.014 | 4.899 | 2.560 | 716 | 602 |
| 2004 | 208.369 | 16.402 | 13.385 | 175.352 | 182 | 8.938 | 4.939 | 2.556 | 719 | 605 |
| 2005 | 208.236 | 16.830 | 13.826 | 174.680 | 196 | 8.859 | 5.113 | 2.558 | 718 | 602 |
| 2006 | 209.526 | 17.150 | 16.917 | 177.106 | 202 | 8.982 | 5.215 | 871 | 721 | 610 |
| 2007 | 211.281 | 17.396 | 17.097 | 178.392 | 202 | 9.067 | 5.348 | 876 | 729 | 616 |
| 2008 | 190.213 | 15.845 | 15.530 | 160.208 | 144 | 7.925 | 5.309 | 782 | 658 | 554 |
| 2009 | 190.744 | 16.166 | 15.812 | 160.361 | 125 | 8.108 | 5.181 | 803 | 659 | 554 |
| 2010 | 193.550 | 16.591 | 16.196 | 162.380 | 129 | 8.343 | 5.311 | 796 | 670 | 562 |
| 2011 | 196.022 | 16.737 | 16.320 | 164.272 | 122 | 8.483 | 5.584 | 824 | 677 | 567 |
| 2012 ⁶⁾ | 200.335 | 17.035 | 16.628 | 167.609 | 125 | 8.882 | 5.861 | 823 | 707 | 591 |
| 2013 ⁶⁾ | 202.878 | 17.288 | 16.819 | 169.912 | 123 | 8.957 | 5.789 | 809 | 713 | 597 |

1) Quelle der Grundzahlen: Kraftfahrt-Bundesamt

2) Bis 2007 einschl. der vorübergehend abgemeldeten Kraftfahrzeuge, ab Januar 2008 ohne vorübergehende Stilllegungen/Außerbetriebsetzung

3) Einschl. Kombinationskraftwagen sowie M 1-Fahrzeuge und Fahrzeuge mit besonderer Zweckbestimmung (Wohnmobile, Krankenwagen u.a.)

4) Einschl. Lastkraftwagen mit Spezialaufbau

5) Einschl. Arbeitsmaschinen mit amtlichem Kennzeichen ohne Fahrzeugbrief

6) Quelle Daten 2012 und 2013: www.regionalstatistik.de

ERLÄUTERUNGEN

Bevölkerungsstand und Bevölkerungsbewegung

Bevölkerung: Die Bevölkerungszahlen sind Fortschreibungsergebnisse, die ab Ende 2012 auf dem Zensus 2011 basieren (Vorjahre: Basis Volkszählung 1987). Sie werden durch Auswertung der Standesamtszählkarten für Geburten und Sterbefälle sowie der Meldescheine der Meldebehörden nach einer bundeseinheitlichen Fortschreibungsmethode festgestellt. Die Zuordnung der Personen zur Bevölkerung einer Gemeinde erfolgt nach dem Hauptwohnungsprinzip (Bevölkerung am Ort der alleinigen oder der Hauptwohnung).

Es gelten folgende Zuordnungsregeln:

1. Anmeldungen von Personen mit nur einer Wohnung bzw. einer Hauptwohnung führen zu einem Zuwachs der Bevölkerung der neuen Gemeinde; die Abbuchung erfolgt bei der Gemeinde, die unter „Bisherige Wohnung“ im Anmeldeschein eingetragen ist.
2. Abmeldungen von alleinigen oder Hauptwohnungen werden lediglich bei Wegzug über die Grenzen des Bundesgebiets ausgewertet. Innerhalb Deutschlands erfolgt die Abmeldung (Abzug von der Einwohnerzahl) in der bisherigen Wohngemeinde durch Anmeldung in der neuen Wohngemeinde.
3. Meldungen über die Änderung des Wohnungsstatus (Statusänderung) werden bei der neuen Hauptwohnsitzgemeinde erfasst (siehe Statusänderung).
4. Lebend Geborene werden der Gemeinde der alleinigen oder der Hauptwohnung der Mutter zugeordnet.
5. Sterbefälle werden von der alleinigen Wohnung oder der Hauptwohnung des Verstorbenen abgesetzt.

Seit 1990 enthält die Bevölkerungsfortschreibung neben den Bewegungsdaten (Geburten, Sterbefälle, Zu- und Fortgezogene) auch Staatsangehörigkeitswechsel und Bestandsveränderungen. Durch fehlerhafte Angaben entweder in den Erhebungspapieren der vorhergehenden Volkszählung oder beim Ausfüllen der Meldescheine ist nicht auszuschließen, dass Fortschreibungsdifferenzen auftreten können, die in Ausnahmefällen sogar zu negativen Besetzungszahlen führen. Die Gesamtzahl der Bevölkerung in den einzelnen regionalen Einheiten (Gemeinden, Kreise, Regierungsbezirke, Land) wird dadurch allerdings nicht verfälscht.

Deutsche, Nichtdeutsche: Als Deutsche gelten Personen im Sinne des Art. 116 Abs. 1 des Grundgesetzes für die Bundesrepublik Deutschland. Danach ist Deutscher, wer die deutsche Staatsangehörigkeit besitzt oder als Flüchtling oder Vertriebener deutscher Volkszugehörigkeit oder als dessen Ehegatte oder Abkömmling in dem Gebiete des Deutschen Reiches nach dem Stand vom 31. Dezember 1937 Aufnahme gefunden hat.

Nach § 4 Staatsangehörigkeitsgesetz erwirbt ein Kind durch die Geburt die deutsche Staatsangehörigkeit, wenn ein Elternteil die deutsche Staatsangehörigkeit besitzt. Seit Beginn des Jahres 2000 erwirbt auch ein Kind ausländischer Eltern durch die Geburt im Inland die deutsche Staatsangehörigkeit, wenn ein Elternteil seit acht Jahren rechtmäßig seinen gewöhnlichen Aufenthalt im Inland hat und eine Aufenthaltsberechtigung oder seit drei Jahren eine unbefristete Aufenthaltserlaubnis besitzt.

Deutsche, die zugleich eine fremde Staatsangehörigkeit besitzen, werden als Deutsche gezählt. Die Mitglieder der ausländischen Stationierungsstreitkräfte sowie die ausländischen diplomatischen und konsularischen Vertretungen mit ihren Familienmitgliedern werden statistisch nicht erfasst.

Von den Meldeämtern sind monatlich neben den Umzügen über die Gemeindegrenzen Daten über den Erwerb bzw. die Aufgabe der deutschen Staatsangehörigkeit (Staatsangehörigkeitswechsel) an das Statistische Landesamt zu liefern. Diese fließen in die laufende amtliche Bevölkerungsfortschreibung ein und erhöhen/vermindern die Zahlen der Deutschen bzw. Ausländer.

Lebend Geborene: Kinder, bei denen nach der Scheidung vom Mutterleib entweder das Herz geschlagen oder die Nabelschnur pulsiert oder die natürliche Lungenatmung eingesetzt hat. Für die Zuordnung der Neugeborenen nach der Staatsangehörigkeit siehe "Deutsche" bzw. "Nichtdeutsche".

Gestorbene: In der Zahl der Gestorbenen nicht enthalten sind die tot Geborenen, die nachträglich beurkundeten Kriegsterbefälle und die gerichtlichen Todeserklärungen.

Zu- und Fortgezogene: Die Zu- und Fortgezogenen werden mit Hilfe der Meldescheine erfasst, die von den Betroffenen nach den gesetzlichen Vorschriften über die Meldepflicht bei einem Wohnungswechsel auszufüllen sind. Umzüge innerhalb der Gemeinde (auch Großgemeinde, die im Zuge der Gebietsreform entstanden ist) werden nicht berücksichtigt. Die Summen für die Kreise, die Regierungsbezirke und das Land enthalten jeweils alle Wanderungen über die Gemeindegrenzen.

Statusänderung: Ändert eine Person mit mehreren Wohnungen (Haupt- und Nebenwohnung) den Status mindestens einer dieser Wohnungen, so hat die Gemeinde der neuen Hauptwohnung diese Änderung mitzuteilen. Bei der neuen Hauptwohnsitzgemeinde wird dadurch ein Zugang und bei der bisherigen Hauptwohnsitzgemeinde ein Abgang registriert.

Wichtiger Hinweis:

Mit der Veröffentlichung der Ergebnisse des Zensus 2011 am 31. Mai 2013 wird die Fortschreibung des Bevölkerungsstandes auf eine neue Grundlage gestellt. Bei den bisher vom Hessischen Statistischen Landesamt bereitgestellten Bevölkerungszahlen handelt es sich bis zum Jahr 2011 um Fortschreibungsergebnisse auf Grundlage der Volkszählung von 1987. Die in diesem Bericht veröffentlichten Einwohnerzahlen für das Jahr 2012 sind Fortschreibungsergebnisse auf Basis des Zensus 2011. In der Berechnung der Bevölkerungsveränderung wurden nur Ereignisse mit Datum nach dem 9. Mai 2011 (Zensusstichtag) berücksichtigt.

Sozialversicherungspflichtig Beschäftigte am Wohnort

(Quelle: Beschäftigtenstatistik der Bundesagentur für Arbeit)

Die Zuordnung der Beschäftigten zum Wohnort richtet sich nach den dem Arbeitgeber gegenüber angegebenen melderechtlichen Verhältnissen. In einer eigenen Datei wird im Rahmen des Meldeverfahrens zur Sozialversicherung für jeden sozialversicherungspflichtig Beschäftigten die jeweils zuletzt übermittelte Wohnortangabe gespeichert. Eine Aktualisierung dieser Angabe erfolgt mit jeder Meldung, mindestens jedoch einmal im Jahr.

Die Meldevorschriften stellen nicht klar, welcher Wohnsitz – Haupt- oder Nebenwohnsitz mit überwiegendem Aufenthaltsort - vom Arbeitgeber zu melden ist. Dies kann in der Beschäftigtenstatistik zum Nachweis von "Fernpendlern" zwischen gemeldetem und Erstwohnsitz und Arbeitsort führen, obwohl der Beschäftigte am Zweitwohnsitz seiner Beschäftigung nachgeht, also faktisch nicht pendelt.

Alter: Das Alter der Beschäftigten wird nach der Altersjahrmethode berechnet, d. h. bei jeder Auszählung wird das genaue Alter der Beschäftigten am Stichtag ermittelt.

Ausbildung: Nachgewiesen werden sowohl der erreichte allgemeine Schulabschluss als auch die abgeschlossene Berufsausbildung. Die Angaben beziehen sich auf den höchsten Abschluss, auch wenn diese Ausbildung für die derzeit ausgeübte Tätigkeit nicht vorgeschrieben oder verlangt ist.

Voll- und Teilzeitbeschäftigte: Die Unterscheidung der sozialversicherungspflichtig Beschäftigten nach Voll- und Teilzeitbeschäftigten richtet sich nach den von den Arbeitgebern in den Meldebelegen erteilten Angaben. Je nachdem, welche arbeitsvertraglich vereinbarte Wochenarbeitszeit einem Beschäftigungsverhältnis zu Grunde liegt, wird zwischen den folgenden Kategorien unterschieden:

- vollzeitbeschäftigt,
- teilzeitbeschäftigt mit einer Wochenarbeitszeit von weniger als 18 Stunden und
- teilzeitbeschäftigt mit einer Wochenarbeitszeit von 18 Stunden oder mehr, jedoch nicht vollzeitbeschäftigt.

Bei der Darstellung der Ergebnisse in dieser Veröffentlichung werden die beiden Gruppen der Teilzeitbeschäftigten zusammengefasst.

Sozialversicherungspflichtig beschäftigte Pendler über die Gemeindegrenzen

(Quelle: Beschäftigtenstatistik der Bundesagentur für Arbeit)

Als Pendler gelten Beschäftigte, deren Wohnortgemeinde nicht mit dem gemeindebezogenen Sitz des Beschäftigungsbetriebes übereinstimmt. Zu einem bestimmten Stichtag werden die die Beschäftigung anzeigenden Informationen aus dem Meldeverfahren zur Sozialversicherung von der Bundesagentur für Arbeit regional nach dem Arbeitsort über die Betriebsnummer und nach dem Wohnort über die Anschrift des Versicherten zugeordnet.

Sozialversicherungspflichtig Beschäftigte, die nicht am angegebenen Wohnort arbeiten, werden in der Ergebnisdarstellung auch als "Auspendler", Beschäftigte, die nicht am Arbeitsort wohnen bzw. nicht am Arbeitsort gemeldet sind (mit Haupt- oder Nebenwohnsitz), als "Einpendler" bezeichnet.

Die Angaben der Pendlereigenschaft in der vorliegenden Veröffentlichung beziehen sich auf die jeweilige Regionaleinheit.

Pendlersaldo: Der Pendlersaldo ist die Differenz zwischen Einpendlern und Auspendlern bzw. Beschäftigten am Arbeitsort und Beschäftigten am Wohnort. Eine positive Differenz ist ein Einpendlerüberschuss, eine negative ein Auspendlerüberschuss.

Sozialversicherungspflichtig beschäftigte Arbeitnehmer am Arbeitsort

(Quelle: Statistik der Bundesagentur für Arbeit)

Arbeitnehmer einschließlich der zu ihrer Berufsausbildung Beschäftigten (Auszubildende u. a.), die krankenversicherungs-, rentenversicherungs- und/oder beitragspflichtig nach dem Arbeitsförderungsgesetz sind oder für die von den Arbeitgebern Beitragsanteile zu den gesetzlichen Rentenversicherungen zu entrichten sind. Nicht zu diesem Personenkreis gehören Arbeitnehmer und Auszubildende, sofern es sich bei ihrer Erwerbstätigkeit um eine sogenannte geringfügige Beschäftigung oder geringfügige selbstständige Tätigkeit handelt.

Eine Erwerbstätigkeit wird versicherungsrechtlich dann als eine geringfügige Beschäftigung oder geringfügige selbstständige Tätigkeit bezeichnet, wenn sie nur „kurzfristig“ ausgeübt oder nur „geringfügig“ entlohnt wird.

Ausländische Arbeitnehmer: Als ausländische Arbeitnehmer gelten alle Personen, die nicht Deutsche im Sinne des Artikels 116 Abs. 1 GG sind.

Wirtschaftsfachliche Zuordnung: Verzeichnis der Wirtschaftszweige für die Statistik der Bundesagentur für Arbeit, WZ 93 und ab dem Stichtag Juni 2003 bis einschl. Stichtag Juni 2007, WZ 2003): Ab dem Auswertungsquartal Stichtag Juni 2008 wird die aktualisierte Klassifikation, die WZ 2008, zugrunde gelegt. Die WZ 2008 baut rechtsverbindlich auf der statistischen Systematik der Wirtschaftszweige in der Europäischen Gemeinschaft (NACE Rev. 2)1) auf, die mit der Verordnung (EG) Nr. 1893/2006 des Europäischen Parlaments und des Rates vom 20. Dezember 2006 veröffentlicht wurde und ihrerseits auf der Internationalen Systematik der Wirtschaftszweige (ISIC Rev. 4)2) der Vereinten Nationen basiert.

Ergebnisse aus der Beschäftigungsstatistik nach wirtschaftlicher Gliederung der neuen WZ 2008 sind größtenteils nicht vergleichbar mit den Vorjahresergebnissen nach WZ 2003. Beim Übergang auf die WZ 2008 wurde nicht nur die Gliederungsstruktur der Wirtschaftszweigklassifikation in einigen Bereichen umfassend geändert, es wurden auch der Abdeckungsbereich der Klassifikation erweitert und die Klassifizierungsregeln revidiert.

Regionale Zuordnung: Die regionale Zuordnung erfolgt nach dem Arbeitsortprinzip, d. h., die Beschäftigten werden der Gemeinde zugeordnet, in der der Betrieb liegt, in dem sie beschäftigt sind.

Hinweis: Beim Nachweis der Merkmale sind in der jeweiligen Gesamtzahl die Fälle „ohne Angaben“ mit enthalten.

Beschäftigte in beruflicher Ausbildung am Arbeitsort

(Quelle: Beschäftigtenstatistik der Bundesagentur für Arbeit)

Personen, die als Auszubildende oder zu ihrer Ausbildung im Angestellten- oder Arbeiterverhältnis beschäftigt sind.

Nicht erfasst werden Personen im öffentlichen Dienst, die im technischen oder nichttechnischen Vorbereitungsdienst den Beamtenstatus anstreben.

Bei ausländischen Beschäftigten in beruflicher Ausbildung handelt es sich um Personen, die nicht Deutsche im Sinne des Artikels 116 Abs. 1 GG sind.

Baugenehmigungen und Baufertigstellungen

Bestand an Wohngebäuden, Wohnungen und Wohnräumen

Gebäude: Frei stehendes oder durch Brandmauer von einem anderen getrenntes Bauwerk. Bei Doppel-, Gruppen- oder Reihenhäusern zählt jedes einzelne, von dem anderen durch eine vom Dach bis zum Keller reichende Trennmauer geschiedene Bauwerk als eigenständiges Gebäude.

Wohngebäude: Gebäude, die ausschließlich oder mindestens zur Hälfte (gemessen an der Gesamtnutzfläche nach den Regeln zur Berechnung der Geschossfläche) Wohnzwecken dienen. Dazu rechnen Wochenend-/Ferienhäuser mit 50 qm oder mehr Wohnfläche und bei den Baugenehmigungen und -fertigstellungen auch die Wohnheime.

Nichtwohngebäude: Gebäude, die nicht überwiegend Wohnzwecken dienen.

Wohnung: Nach außen abgeschlossene, zu Wohnzwecken bestimmte einzelne oder zusammenliegende Räume, die das Führen eines eigenen Haushalts ermöglichen. Sie sollen einen eigenen Wohnungseingang aufweisen.

Finanzen der Gemeinden und Gemeindeverbände

Die Landkreisergebnisse enthalten – zusätzlich zu den Summen der zugehörigen Gemeinden – die Werte für die Landkreisverwaltungen, die Landessumme außerdem noch die Ergebnisse des Landeswohlfahrtsverbandes.

Gesamteinnahmen des Verwaltungshaushalts: Summe der kassenmäßigen Einnahmen des Verwaltungshaushalts nach den Ergebnissen der vierteljährlichen Gemeindefinanzstatistik (interne Gr.-Nr. 299) abzüglich der Gewerbesteuerumlage (Gr.-Nr. 810).

Gesamteinnahmen des Vermögenshaushalts: Summe der kassenmäßigen Einnahmen des Vermögenshaushalts nach den Ergebnissen der vierteljährlichen Gemeindefinanzstatistik (interne Gr.-Nr. 398).

Gesamtausgaben des Verwaltungshaushalts: Summe der kassenmäßigen Ausgaben des Verwaltungshaushalts nach den Ergebnissen der vierteljährlichen Gemeindefinanzstatistik (interne Gr.-Nr. 899) abzüglich der Gewerbesteuerumlage (Gr.-Nr. 810), ohne Deckung von Sollfehlbeträgen (Gr.-Nr. 892).

Gesamtausgaben des Vermögenshaushalts: Summe der kassenmäßigen Ausgaben des Vermögenshaushalts nach den Ergebnissen der vierteljährlichen Gemeindefinanzstatistik (interne Gr.-Nr. 998) ohne Deckung von Sollfehlbeträgen (Gr.-Nr. 992).

Bauausgaben: Summe der Kosten für Baumaßnahmen (Gr.-Nr. 94, 95, 96). Zu den Baumaßnahmen zählen auch alle Baunebenkosten, Ersätze des Vermögenshaushalts an den Verwaltungshaushalt (für die einer Investition zuzurechnenden Personal- und Sachaufgaben sowie Zinsen während der Bauzeit), Ausgaben für wesentliche Bestandteile der Bauten und wertsteigernde Ausgaben zur Unterhaltung des unbeweglichen Vermögens.

Schuldenstand: Nachgewiesen werden die Investitionskredite der Kernhaushalte. Nicht einbezogen wurden also beispielsweise die Schulden der kommunalen Eigenbetriebe.

Kreditaufnahme und Schuldentilgung: In der Zeit vom 1.1. bis 31.12. des jeweiligen Jahres aufgenommene und im Haushalt vereinnahmte Kredite und Schuldentilgungen; ohne Kassenkredite und innere Darlehen.

Quelle der Erläuterungen (gekürzt und leicht verändert):
Hessisches Statistisches Landesamt: Hessische Gemeindestatistik, Wiesbaden