

DARMSTADT-DIEBURG IN ZAHLEN

2015



DARMSTADT-DIEBURG IN ZAHLEN

2015



DARMSTADT-DIEBURG IN ZAHLEN 2015

Die seit einigen Jahren bestehenden Trends der Bevölkerungsentwicklung im Landkreis halten weiter an. So ist auch das Jahr 2015 von starker Zuwanderung über die Kreisgrenzen geprägt, während es weiterhin weniger Geburten als Sterbefälle gibt.

Der im Jahr 2015 erreichte höchste Bevölkerungszuwachs der letzten Jahrzehnte wurde vor allem durch die große Zahl zugezogener Ausländerinnen und Ausländer erreicht. Das Besondere an der Zuwanderung im Jahr 2015 waren die vielen aus den Krisengebieten dieser Welt geflüchteten Menschen, die im Landkreis Darmstadt-Dieburg Zuflucht fanden.

Trotz der starken Zuwanderung besteht die große Herausforderung des demografischen Wandels durch eine alternde Bevölkerung weiterhin. Integration und Teilhabe aller Menschen im Landkreis sind wichtige Zukunftsaufgaben.

Darmstadt-Dieburg in Zahlen 2015 zeigt die Zusammenhänge der Entwicklungen im Landkreis auf. Diese Datenzusammenstellung ist daher eine hilfreiche Grundlage für politisches Handeln. Doch nicht nur für die Politik, sondern auch für Wirtschaft, Verwaltung, Gesellschaft und die Einwohnerinnen und Einwohner des Landkreises stehen mit den vorliegenden Zahlen viele interessante Informationen zur Verfügung.

Die demografische Entwicklung ist für nahezu alle Aufgabenbereiche der Kreisverwaltung und für vielfältige Bereiche des täglichen Lebens von großer Bedeutung.

Darmstadt, im Juli 2017

A handwritten signature in black ink, which appears to read 'Klaus Peter Schellhaas'. The signature is fluid and cursive, written over a light blue horizontal line.

Klaus Peter Schellhaas
Landrat

QUELLENACHWEIS/ERLÄUTERUNGEN:

Herausgeber: Kreisausschuss des Landkreises Darmstadt-Dieburg,
Jägertorstraße 207, 64289 Darmstadt
Fachbereich Konzernsteuerung

Weitere Statistiken können bei Dr. Tamara Eschler
(06151 / 881-1017; kreisstatistik@ladadi.de) erfragt
werden.

Quelle soweit nicht anders
angegeben:

Hessisches Statistisches Landesamt,
Rheinstraße 35 - 37, 65185 Wiesbaden
Telefon 0611 / 3802-0
Veröffentlichungen: Hessische Kreiszahlen
Hessische Gemeindestatistik

Die Hessischen Kreiszahlen 2016 und die Hessische Gemeindestatistik 2016 enthalten jeweils Daten zum Berichtsjahr 2015. Dies sind die neusten vom Hessischen Statistischen Landesamt vorgelegten Sammelveröffentlichungen.

Wenn nicht anders vermerkt,

- betreffen die Daten das Berichtsjahr,
- beziehen sich alle Angaben auf den Landkreis Darmstadt-Dieburg und seine Kommunen,
- gelten die Bestandszahlen für das Ende des Berichtszeitraumes.

Im Allgemeinen wurde ohne Rücksicht auf die Endsumme auf- bzw. abgerundet. Das Ergebnis der Summierung der Einzelzahlen kann deshalb geringfügig von der Endsumme abweichen.

Zeichenerklärung:

- = genau Null (nichts vorhanden) bzw. keine Veränderung eingetreten.
 - 0 = Zahlenwert ungleich Null, aber weniger als die Hälfte der kleinsten in der Tabelle nachgewiesenen Einheit.
 - .
- = Zahlenwert unbekannt oder geheim zu halten.

Für nichtgewerbliche Zwecke sind Vervielfältigung und unentgeltliche Verbreitung, auch auszugsweise, mit Quellenangabe gestattet. Die Verbreitung, auch auszugsweise, über elektronische Systeme/Datenträger bedarf der vorherigen Zustimmung. Alle übrigen Rechte bleiben vorbehalten.

INHALTSVERZEICHNIS

| | |
|---|----|
| Quellennachweis/Erläuterungen | 4 |
| Inhaltsverzeichnis | 5 |
| Abbildungsverzeichnis | 7 |
| Die Bevölkerungsentwicklung im Landkreis Darmstadt-Dieburg im Jahr 2015 | 9 |
| Gebiet und Bevölkerungsstand in Hessen | 15 |
| Gebiet und Bevölkerungsstand (1985 bis 2015) | 16 |
| Gebiet und Bevölkerungsstand in den Gemeinden | 19 |
| Bevölkerungsbewegung (1985 bis 2015) | 22 |
| Bevölkerungsbewegung und Wanderung (1985 bis 2015) | 24 |
| Bevölkerungsbewegung der deutschen und nichtdeutschen Bevölkerung (1985 bis 2015) | 26 |
| Bevölkerungsbewegung in den Gemeinden | 28 |
| Wanderungsbewegungen in den Gemeinden | 30 |
| Bevölkerung nach Altersgruppen (1985 bis 2015) | 32 |
| Bevölkerung nach Altersgruppen in den Gemeinden | 33 |
| Deutsche Bevölkerung nach Altersgruppen (1985 bis 2015) | 34 |
| Deutsche Bevölkerung nach Altersgruppen in den Gemeinden | 35 |
| Nichtdeutsche Bevölkerung nach Altersgruppen (1985 bis 2015) | 36 |
| Nichtdeutsche Bevölkerung nach Altersgruppen in den Gemeinden | 37 |
| Nichtdeutsche nach ausgewählten Staatsangehörigkeiten (2005 bis 2015) | 38 |
| Schwerbehinderte Menschen (1985 bis 2015) | 39 |
| Generationenrate, durchschnittliche Lebenserwartung, Abhängigkeitsraten (1985 bis 2015) | 40 |
| Allgemeinbildende Schulen (1985 bis 2015) | 41 |
| Öffentliche Jugendhilfe (1991 bis 2015) | 45 |
| Sozialversicherungspflichtig Beschäftigte am Arbeitsort (1999 bis 2015) | 47 |
| Sozialversicherungspflichtig Beschäftigte am Arbeitsort in den Gemeinden | 48 |

| | |
|---|----|
| Sozialversicherungspflichtig Beschäftigte Nichtdeutsche am Arbeitsort in den Gemeinden | 50 |
| Sozialversicherungspflichtig Beschäftigte am Wohnort in den Gemeinden | 51 |
| Sozialversicherungspflichtig Beschäftigte Pendlerinnen und Pendler über die Gemeindegrenzen | 52 |
| Erwerbstätige nach Wirtschaftsbereichen (2010 bis 2014) | 53 |
| Beschäftigte in beruflicher Ausbildung am Arbeitsort in den Gemeinden | 54 |
| Durchschnittliche Arbeitslosenquote im Jahr in % (1985 bis 2015) | 55 |
| Arbeitslose im Landkreis je Quartal (1985 bis 2015) | 56 |
| Einkommen der privaten Haushalte (1994 bis 2014) | 57 |
| Umsatzsteuerpflichtige nach Wirtschaftsbereichen in den Gemeinden | 58 |
| Bruttoinlandsprodukt in Hessen | 59 |
| Bruttowertschöpfung in Hessen | 60 |
| Bodenfläche nach Nutzungsarten (1995 bis 2015) | 61 |
| Flächennutzung in den Gemeinden | 62 |
| Bestand an Wohngebäuden, Wohnungen und Wohnräumen (1985 bis 2015) | 63 |
| Bestand an Wohngebäuden und Wohnungen in den Gemeinden | 64 |
| Baugenehmigungen in den Gemeinden | 65 |
| Baufertigstellungen in den Gemeinden | 66 |
| Tourismus in den Gemeinden | 67 |
| Bestand an Kraftfahrzeugen und Kraftfahrzeugdichte (1986 bis 2016) | 68 |
| Unfälle im Straßenverkehr (1995 bis 2015) | 69 |
| Erläuterungen | 70 |

ABBILDUNGSVERZEICHNIS

| | |
|--|----|
| Veränderungen der Bevölkerungszahl im Landkreis Darmstadt-Dieburg (1985 bis 2015) | 17 |
| Zuwächse und Abnahmen der Bevölkerungszahl des Landkreises Darmstadt-Dieburg im Vergleich zum jeweiligen Vorjahr (1985 bis 2015) | 17 |
| Bevölkerungspyramide des Landkreises Darmstadt-Dieburg 2015 | 18 |
| Anteile an der Bevölkerung des Landkreises | 19 |
| Verteilung der Bevölkerungszuwächse und –verluste 2015 | 20 |
| Verteilung der Einwohnerdichte 2015 | 21 |
| Geburten und Sterbefälle (1985 bis 2015) | 23 |
| Saldo Geburten und Sterbefälle (1985 bis 2015) | 23 |
| Wanderungsbewegungen (1985 bis 2015) | 25 |
| Wanderungsgewinne bzw. –verluste (1985 bis 2015) | 25 |
| Verteilung des Saldos der Geburten und Sterbefälle 2015 | 29 |
| Verteilung der Zu- und Fortzüge 2015 | 31 |
| Anteil der Bevölkerung über 65 Jahre in % an der Gesamtbevölkerung | 32 |
| Anteile der Altersgruppen in den Städten und Gemeinden | 33 |
| Durchschnittliche Lebenserwartung der Neugeborenen | 41 |
| Schülerinnen und Schüler an Grundschulen (1985 bis 2015) | 44 |
| Schülerinnen und Schüler nach Schultypen (1985 bis 2015) | 44 |
| Verteilung der sozialversicherungspflichtig Beschäftigten am Arbeitsort 2015 | 49 |
| Pendlerinnen und Pendler in den Städten und Gemeinden | 52 |
| Verfügbares Einkommen je Einwohner (1994 bis 2014) | 57 |
| Flächennutzung 2015 | 61 |

Die Bevölkerungsentwicklung im Landkreis Darmstadt-Dieburg im Jahr 2015

Das Bevölkerungswachstum hält im Landkreis Darmstadt-Dieburg weiter an. Bereits das siebte Jahr in Folge gibt es einen Zuwachs. Das positive Ergebnis ist, wie in den vergangenen Jahren, nur auf die starke Zuwanderung zurückzuführen, der Geburtensaldo bleibt negativ.

Die Einwohnerzahl des Landkreises liegt am 31.12.2015 bei 292.773 Personen. Im Vergleich mit der Einwohnerzahl vom 31.12.2014 sind dies 4.807 Einwohnerinnen und Einwohner mehr. Prozentual ist die Bevölkerungszahl mit einem Zuwachs von 1,7 % noch stärker angestiegen als im Jahr zuvor. Damit ist der Anstieg im Landkreis auch höher als für den Regierungsbezirk Darmstadt insgesamt.

Die Einwohnerzahl Hessens wächst im Jahr 2015 um 82.284 Menschen (+1,4 %). Sie steigt in allen drei Regierungsbezirken an. Die stärkste positive Entwicklung liegt dennoch im Regierungsbezirk Darmstadt vor, in dem die Einwohnerzahl zum Jahresende 2015 um 58.551 Personen höher ist als am 31.12.2014. Dies entspricht einem Anstieg um 1,5 %. Im Regierungsbezirk Gießen steigt die Einwohnerzahl um 11.071 Personen (+1,1 %) und im Regierungsbezirk Kassel beträgt der Zuwachs 12.662 Personen (+1,1 %).

Besonders starke Zugewinne ereignen sich wiederholt in den meisten hessischen Großstädten. Den größten prozentualen Zuwachs von 2,3 % haben die Städte Darmstadt (+3.474 Personen) und Offenbach (+2.756 Personen). Die Bevölkerung der Stadt Frankfurt wächst um 15.064 Einwohnerinnen und Einwohner, dies bedeutet einen Zuwachs von 2,1 %. In der Landeshauptstadt Wiesbaden steigt die Einwohnerzahl vergleichsweise gering um 1.102 Personen (+0,4 %).

Die Einwohnerzahl wächst im Jahr 2015 in allen Kreisen des Regierungsbezirks Darmstadt. Den größten prozentualen Zugewinn hat der Kreis Groß-Gerau mit 2,0 %. Den zweitstärksten Zuwachs haben die Kreise Darmstadt-Dieburg und Offenbach mit je 1,7 % gefolgt vom Wetteraukreis mit einem Anstieg um 1,5 %.

Die wachsende Einwohnerzahl des Landkreises Darmstadt-Dieburg ist, wie auch schon in den Jahren zuvor, ausschließlich auf ein positives Wanderungssaldo zurückzuführen. Weiterhin besteht ein Geburtendefizit im Landkreis. Im Jahr 2015 gibt es 380 weniger Geburten als Sterbefälle. Das Geburtendefizit hat sich damit im Vergleich zum Vorjahr (-117 Personen) wieder erhöht. Die Geburtenzahl von 2.567 liegt zwar geringfügig höher als im

Jahr 2014 (2.507 Geburten), die Zahl der Gestorbenen hat allerdings ebenfalls wieder zugenommen auf 2.947. Im Jahr 2014 ereigneten sich noch über 300 Sterbefälle weniger.

Die Zahl der lebend Geborenen auf 1.000 Einwohnerinnen und Einwohner liegt bei 8,8. Sie ist gegenüber dem Vorjahr um 0,1 ‰ gestiegen. Der Tiefststand dieses Wertes lag im Jahr 2009 bei nur 7,7 Geborenen je 1.000 Einwohnenden.

Im Jahr 2015 übersteigt die Zahl der 19.468 Zuzüge über die Kreisgrenzen die Zahl der 14.305 Wegzüge über die Kreisgrenzen deutlich. Insgesamt ergibt sich ein positiver Wanderungssaldo von 5.163 Personen. Dieser ist nochmals deutlich höher als der Wanderungsgewinn im Vorjahr von 2.614 Personen. Auch in der großen Zuwanderungsphase Anfang der 1990er Jahren war die Zuwanderung in absoluten Zahlen etwas geringer als im Jahr 2015. Damals lag der größte Wanderungsgewinn aus dem Jahr 1992 bei 4.473 Personen, das war ein Zugewinn von 16,7 Personen je 1.000 Einwohnenden. Im Jahr 2015 kommen auf 1.000 Einwohnerinnen und Einwohnern 17,8 neu in den Landkreis zugezogene Menschen.

Wie in den 1990er Jahren ist die gesteigerte Zuwanderung auch im Jahr 2015 zu einem großen Teil auf die Migration von Geflüchteten aus Krisengebieten zurückzuführen. Dies zeigt sich auch in der Nationalität der wandernden Menschen. Die amtliche Statistik unterscheidet zwischen Deutschen und Nichtdeutschen. Hierfür ist einzig die Staatsbürgerschaft entscheidend. Der Wanderungsgewinn des Landkreises Darmstadt-Dieburg im Jahr 2015 wird von Personen mit ausländischer Staatsbürgerschaft getragen. 10.362 Zuzügen von Nichtdeutschen stehen nur 5.682 Wegzüge von Nichtdeutschen gegenüber, was einen Zugewinn von 4.680 Personen ergibt. Neben den Asylsuchenden sind an der Zuwanderung auch viele Arbeitsmigranten beteiligt, die vor allem aus der EU stammen.

Bei den Deutschen war hingegen in den letzten Jahren meistens ein Trend zum Wegzug zu erkennen. Wie schon im Jahr 2014 liegt aber auch für 2015 wieder ein positiver Wanderungssaldo der deutschen Bevölkerung vor. 9.106 Deutsche zogen in den Landkreis zu und 8.623 Deutsche wanderten aus dem Landkreis fort, dies ergibt einen Zugewinn von 483 Personen.

Auch der Saldo der Geburten und Sterbefälle liegt bei den Nichtdeutschen im positiven Bereich. Im Jahr 2015 ereignen sich bei Nichtdeutschen 107 mehr Geburten als Sterbefälle. Bei den Deutschen ist der Geburtensaldo hingegen schon seit 2002 durchgängig negativ und liegt im Jahr 2015 bei -487 Personen.

Bevölkerungsentwicklung in den Städten und Gemeinden

Bei der Bevölkerungsentwicklung in den Städten und Gemeinden des Landkreises Darmstadt-Dieburg ist deutlich zu erkennen, dass die Kommunen überwiegend von der starken Zuwanderung in den Regierungsbezirk Darmstadt profitieren.

In allen 23 Städten und Gemeinden im Landkreis steigt die Einwohnerzahl im Jahr 2015 an. Den größten prozentualen Bevölkerungszuwachs haben Babenhausen (6,4 %), Messel (3,4 %) und Weiterstadt (2,6 %). In absoluten Zahlen ist der Zugewinn von 1.012 Einwohnerinnen und Einwohnern in Babenhausen am größten, gefolgt von Weiterstadt (+654 Personen), Griesheim (+424), Mühlthal (+320) und Dieburg (+308). Der extrem hohe Anstieg in Babenhausen beruht vor allem auf der Errichtung einer Erstaufnahmeeinrichtung für Asylsuchende, die auf dem Gelände der ehemaligen Kaserne Platz für bis zu 1.500 Personen bietet. Obwohl die Menschen dort nur für eine befristete Zeit von wenigen Wochen bis zu ihrer Zuweisung an andere Städte und Gemeinden wohnen, werden sie zur Wohnbevölkerung Babenhausens gezählt. Vergleichsweise gering war der Zuwachs im Jahr 2015 in Münster (+7 Personen, 0,0 %), Otzberg (+18 Personen, 0,3 %) und Reinheim (+31 Personen, 0,2 %).

In 22 Städten und Gemeinden des Landkreises sind mehr Zuzüge als Fortzüge zu verzeichnen. Nur in Münster ist die Zahl der Zuzüge und der Wegzüge gleich hoch. Bei den Wanderungsbewegungen im Laufe des Jahres 2015 liegen die deutlichsten Gewinne in Babenhausen (+1.034), Weiterstadt (+621), Griesheim (+425), Mühlthal (+359) und Seeheim-Jugenheim (+337) vor.

Bei der natürlichen Bevölkerungsentwicklung sind die Unterschiede deutlicher. In 15 Städten und Gemeinden gibt es mehr Sterbefälle als Geburten. Die größten Geburtendefizite liegen 2015 in Seeheim-Jugenheim (-91) und Groß-Umstadt (-72) vor. Die höchsten positiven Geburtensalden haben Weiterstadt (+36) und Groß-Zimmern (+31). Das Wachstum in Eppertshausen, Erzhausen, Fischbachtal, Groß-Zimmern, Messel, Roßdorf und Weiterstadt setzt sich aus einem Geburtenüberschuss und gleichzeitigem Wanderungsgewinn zusammen.

Zusammensetzung der Altersstruktur

Die Altersstruktur der Bevölkerung ist insbesondere im Hinblick auf die demografische Entwicklung von großer Bedeutung. Die seit vielen Jahren verringerte Zahl der Geburten zeigt ihre Auswirkung auf die Altersstruktur im Landkreis Darmstadt-Dieburg. Ältere Menschen ab 65 Jahren hatten in den vergangenen Jahren einen wachsenden Anteil an der Gesamtbe-

völkerung des Landkreises. Im Jahr 2015 erreicht der Anteil der ab 65-Jährigen seinen bisherigen Höchststand von 20,2 %. Gegenüber dem Jahr 2014 hat sich dieser Anteil um 0,2 % erhöht. Der Anteil an ab 65-Jährigen liegt damit aber noch knapp unterhalb des hessischen Durchschnitts von 20,3 % und erheblich unter dem Durchschnitt der hessischen Landkreise von 21,3 %.

Im Vergleich zum Vorjahr steigt der Anteil der Kinder unter 6 Jahren um 0,2 % auf 5,4 % an. Der Anteil an unter 6-Jährigen ist damit ebenso hoch wie der hessische Durchschnitt, liegt aber etwas über dem Schnitt der hessischen Landkreise von 5,2 %. Der Anteil der 6- bis 15-Jährigen ist mit 8,3 % etwas niedriger als im Jahr zuvor. Er ist dennoch geringfügig höher als in Hessen (8,2 %) und in den hessischen Landkreisen (8,1 %).

Der Anteil der 15- bis unter 65-Jährigen sinkt um 0,2 % auf 66,1 %. Der Anteil an Personen im erwerbsfähigen Alter zwischen 15 und 65 Jahren übertrifft dennoch im Landkreis Darmstadt-Dieburg den Durchschnittswert der hessischen Landkreise (65,4 %), liegt aber geringfügig unterhalb des Anteils dieser Altersgruppe für Hessen insgesamt (66,2 %).

Die Altersstruktur ist in den Kommunen des Landkreises sehr unterschiedlich. Die höchsten Anteile an unter 6-Jährigen haben Weiterstadt mit 6,6 % und Pfungstadt mit 6,0 %. Die niedrigsten Anteile an unter 6-Jährigen haben Seeheim-Jugenheim mit 4,5 % sowie Groß-Umstadt, Otzberg und Schaafheim mit je 4,7 %. Im Vergleich mit dem Vorjahr sinkt der Anteil an unter 6-Jährigen nur in Otzberg und Schaafheim, in 19 Kommunen steigt der Anteil der Kinder hingegen an, in zwei bleibt er gleich.

Besonders schnell erhöhen sich die Anteile der Altersgruppe ab 65 Jahren an der jeweiligen Gesamtbevölkerung der Kommunen. Der Anteil dieser Altersgruppe liegt in 13 Städten und Gemeinden höher als 20 %. Im Jahr zuvor hatten 14 Kommunen einen so hohen Anteil, im Jahr 2012 waren es aber erst sieben. Der Anteil der ab 65-Jährigen sank in Babenhausen von 20,1 % auf 19,2 % ab, da dort durch die große Zahl an Asylsuchenden in der Erstaufnahmeeinrichtung viele jüngere Menschen hinzukamen. In nur zwei Kommunen liegt der Anteil an ab 65-Jährigen noch unterhalb von 18 %. Die niedrigsten Anteile an ab 65-Jährigen haben Groß-Zimmern (17,2 %), Weiterstadt (17,4 %) und Griesheim (18,0 %). Die höchsten Anteile an ab 65-Jährigen weisen Seeheim-Jugenheim (26,1 %), Reinheim (23,5 %), Messel (22,6 %) und Mühlthal (22,2 %) auf. In Seeheim-Jugenheim ist damit bereits mehr als jede vierte Person 65 Jahre oder älter.

Trotz der starken Zuwanderung von Schutzsuchenden, die überwiegend in einem Alter unter 30 Jahren waren, steigt im Jahr 2015 in 17 Städten und Gemeinden der Anteil der ab 65-Jährigen an der Bevölkerung an. In vier Kommunen sinkt der Anteil der ab 65-Jährigen

etwas und in zwei bleibt ihr Anteil gegenüber dem Vorteil gleich. In Münster steigt der Anteil der Menschen ab 65 Jahren besonders stark um 0,8 % auf 19,4 % der Einwohnerinnen und Einwohner an.

Wie auch schon in den Jahren zuvor, ist im Landkreis Darmstadt-Dieburg der demografische Wandel auf Ebene der älter werdenden Bevölkerung gut zu erkennen. Erneut wird ein Absinken der Einwohnerzahl durch Zuwanderung von außerhalb des Landkreises verhindert. Doch auch im Jahr 2015 zeigt sich durch ein weiterhin bestehendes Geburtendefizit deutlich, dass die Stabilität der Einwohnerzahl auf Zuzüge angewiesen ist.

Für die Bevölkerungsentwicklung in den Jahren 2014 und 2015 ist die Zuwanderung von Geflüchteten aus Krisengebieten von großer Bedeutung. Diese Zuwanderung führt zu einem stärkeren Wachstum der Einwohnerzahl und hat in geringem Maß auch eine Auswirkung auf die Altersstruktur, da sie den Trend zur Alterung der Bevölkerung in der prozentualen Betrachtung etwas abmildert. Trotzdem haben die großen Herausforderungen durch die ständig steigende Zahl älterer Menschen weiterhin Bestand. Zusätzlich wächst die Herausforderung der Integration, wenngleich bislang nicht feststeht ob die aktuell im Landkreis lebenden Schutzsuchenden dauerhaft hier bleiben werden.

Methodischer Hinweis:

Für den Landkreis Darmstadt-Dieburg sind in dieser Veröffentlichung einige Zeitreihen enthalten. Die hierzu verwendeten Daten des Hessischen Statistischen Landesamtes beruhen bis einschließlich der Zahlen für das Jahr 2011 auf Fortschreibungsergebnissen der Volkszählung von 1987. Infolge der Erhebungen des Zensus 2011 wurde die Einwohnerzahl für den Landkreis Darmstadt-Dieburg und die meisten seiner Städte und Gemeinden nach unten korrigiert. In Zeitreihen des Landkreises sind für die Jahre ab 2012 daher meist deutliche Unterschiede zu den Vorjahren erkennbar. Vergleiche mit den Zahlen früherer Jahre werden durch diese Abweichungen erschwert.

GEBIET UND BEVÖLKERUNGSSTAND IN HESSEN

| Kreisfreie Stadt (St.) Landkreis Gemeinde | Fläche am 1.1.2015 in km ² | Ge- meinden am 31.12. 2015 | Bevölkerungsstand ¹⁾ | | | | | | | |
|---|--|--|---------------------------------|------------------|------------------|--|------------|------------|---|--|
| | | | Bevölkerung am 31.12.2015 | | | Zu- bzw. Abnahme (-) 31.12.2014 gegenüber | | | Einwohner je km ² am 31.12.2015 | Weibliche Einwohner auf 1000 männliche am 31.12.2015 |
| | | | insgesamt | davon | | 31.12.2014 | | 9.5.2011 | | |
| | | | | männlich | weiblich | Anzahl | % | | | |
| Darmstadt, Wissenschaftsst. | 122,09 | 1 | 155 353 | 78 915 | 76 438 | 3 474 | 2,3 | 8,3 | 1 272 | 969 |
| Frankfurt am Main, St. | 248,31 | 1 | 732 688 | 362 515 | 370 173 | 15 064 | 2,1 | 9,7 | 2 951 | 1 021 |
| Offenbach am Main, St. | 44,89 | 1 | 123 734 | 61 609 | 62 125 | 2 746 | 2,3 | 9,1 | 2 756 | 1 008 |
| Wiesbaden, Landeshauptst. | 203,93 | 1 | 276 218 | 131 901 | 144 317 | 1 102 | 0,4 | 2,6 | 1 354 | 1 094 |
| Bergstraße | 719,52 | 22 | 266 928 | 131 828 | 135 100 | 3 106 | 1,2 | 2,4 | 371 | 1 025 |
| Darmstadt-Dieburg | 658,65 | 23 | 292 773 | 145 418 | 147 355 | 4 807 | 1,7 | 3,6 | 445 | 1 013 |
| Groß-Gerau | 453,04 | 14 | 266 042 | 132 655 | 133 387 | 5 249 | 2,0 | 6,0 | 587 | 1 006 |
| <i>darunter Rüsselsheim</i> | 58,29 | 1 | 63 030 | 31 265 | 31 765 | 1 063 | 1,7 | 7,3 | 1 081 | 1 016 |
| Hochtaunuskreis | 482,02 | 13 | 233 427 | 112 797 | 120 630 | 2 629 | 1,1 | 3,2 | 484 | 1 069 |
| <i>dar. Bad Homburg v.d.H.</i> | 51,16 | 1 | 53 244 | 25 095 | 28 149 | 492 | 0,9 | 3,6 | 1 041 | 1 122 |
| Main-Kinzig-Kreis | 1 397,55 | 29 | 411 956 | 202 592 | 209 364 | 4 337 | 1,1 | 2,8 | 295 | 1 033 |
| <i>dar. Hanau, Br. Grimm Stadt</i> | 76,49 | 1 | 92 643 | 45 508 | 47 135 | 1 709 | 1,9 | 6,7 | 1 211 | 1 036 |
| Main-Taunus-Kreis | 222,39 | 12 | 232 848 | 113 592 | 119 256 | 2 872 | 1,2 | 3,9 | 1 047 | 1 050 |
| Odenwaldkreis | 623,98 | 15 | 97 000 | 48 140 | 48 860 | 918 | 1,0 | 0,4 | 155 | 1 015 |
| Offenbach | 356,30 | 13 | 347 357 | 171 164 | 176 193 | 5 688 | 1,7 | 4,5 | 975 | 1 029 |
| Rheingau-Taunus-Kreis | 811,48 | 17 | 184 114 | 90 514 | 93 600 | 1 997 | 1,1 | 2,2 | 227 | 1 034 |
| Wetteraukreis | 1 100,69 | 25 | 301 931 | 149 253 | 152 678 | 4 562 | 1,5 | 3,2 | 274 | 1 023 |
| Reg.-Bez. Darmstadt | 7 444,82 | 187 | 3 922 369 | 1 932 893 | 1 989 476 | 58 551 | 1,5 | 4,8 | 527 | 1 029 |
| Gießen | 854,67 | 18 | 262 505 | 129 534 | 132 971 | 2 671 | 1,0 | 4,5 | 307 | 1 027 |
| <i>dar. Gießen, Univ.-Stadt</i> | 72,55 | 1 | 84 455 | 41 822 | 42 633 | 1 175 | 1,4 | 12,9 | 1 164 | 1 019 |
| Lahn-Dill-Kreis | 1 066,52 | 23 | 253 167 | 124 914 | 128 253 | 1 727 | 0,7 | - 0,1 | 237 | 1 027 |
| <i>darunter Wetzlar</i> | 75,67 | 1 | 51 649 | 24 886 | 26 763 | 387 | 0,8 | 1,6 | 683 | 1 075 |
| Limburg-Weilburg | 738,48 | 19 | 171 922 | 85 410 | 86 512 | 1 537 | 0,9 | 0,7 | 233 | 1 013 |
| Marburg-Biedenkopf | 1 262,55 | 22 | 245 241 | 120 775 | 124 466 | 3 643 | 1,5 | 1,7 | 194 | 1 031 |
| <i>dar. Marburg, Univ.-Stadt</i> | 123,92 | 1 | 73 836 | 35 218 | 38 618 | 689 | 0,9 | 3,0 | 596 | 1 097 |
| Vogelsbergkreis | 1 458,99 | 19 | 107 256 | 53 707 | 53 549 | 1 493 | 1,4 | - 1,2 | 74 | 997 |
| Reg.-Bez. Gießen | 5 381,21 | 101 | 1 040 091 | 514 340 | 525 751 | 11 071 | 1,1 | 1,5 | 193 | 1 022 |
| Kassel, documenta-St. | 106,78 | 1 | 197 984 | 96 659 | 101 325 | 3 237 | 1,7 | 3,8 | 1 854 | 1 048 |
| Fulda | 1 380,40 | 23 | 220 132 | 108 993 | 111 139 | 2 806 | 1,3 | 1,8 | 159 | 1 020 |
| <i>darunter Fulda</i> | 104,04 | 1 | 67 253 | 32 917 | 34 336 | 1 713 | 2,6 | 4,4 | 646 | 1 043 |
| Hersfeld-Rotenburg | 1 097,12 | 20 | 121 166 | 60 407 | 60 759 | 1 772 | 1,5 | 0,4 | 110 | 1 006 |
| Kassel | 1 292,92 | 29 | 235 813 | 115 972 | 119 841 | 2 362 | 1,0 | 0,4 | 182 | 1 033 |
| Schwalm-Eder-Kreis | 1 538,51 | 27 | 180 310 | 90 229 | 90 081 | 844 | 0,5 | - 0,8 | 117 | 998 |
| Waldeck-Frankenberg | 1 848,44 | 22 | 157 592 | 78 655 | 78 937 | 1 132 | 0,7 | - 0,9 | 85 | 1 004 |
| Werra-Meißner-Kreis | 1 024,70 | 16 | 100 715 | 49 582 | 51 133 | 509 | 0,5 | - 1,4 | 98 | 1 031 |
| Reg.-Bez. Kassel | 8 288,87 | 138 | 1 213 712 | 600 497 | 613 215 | 12 662 | 1,1 | 0,7 | 146 | 1 021 |
| Land H e s s e n | 21 114,90 | 426 | 6 176 172 | 3 047 730 | 3 128 442 | 82 284 | 1,4 | 3,4 | 293 | 1 026 |
| davon | | | | | | | | | | |
| kreisfreie Städte | 726,00 | 5 | 1 485 977 | 731 599 | 754 378 | 25 623 | 1,8 | 7,3 | 2 047 | 1 031 |
| Landkreise | 20 388,90 | 421 | 4 690 195 | 2 316 131 | 2 374 064 | 56 661 | 1,2 | 2,2 | 230 | 1 025 |
| RVB FrankfurtRheinMain | 2 458,45 | 75 | 2 319 029 | 1 141 920 | 1 177 109 | 38 686 | 1,7 | 6,2 | 943 | 1 031 |

1) Die Bevölkerungsfortschreibung enthält neben den Bewegungsdaten auch Staatsangehörigkeitswechsel und Bestandsveränderungen

GEBIET UND BEVÖLKERUNGSSTAND

| Jahr | Fläche am 1.1. in km ² | Ge- meinden am 31.12. | Bevölkerungsstand ¹⁾ | | | | | | | Einwohner je km ² am 31.12. | Weibliche Einwohner auf 1000 männliche am 31.12. |
|------|--|--------------------------------|---------------------------------|----------|----------|--|------|---|-----|---|--|
| | | | Bevölkerung am 31.12. | | | Zu- bzw. Abnahme (-) 31.12. gegenüber | | | | | |
| | | | insgesamt | davon | | 31.12.Vj. | | 25.5.1987 bzw. 9.5.2011 ²⁾ | | | |
| | | | | männlich | weiblich | Anzahl | % | | | | |
| 1985 | 658,33 | 23 | 249.407 | 122.326 | 127.081 | -131 | -0,1 | - | 379 | 1.039 | |
| 1986 | 658,33 | 23 | 251.346 | 123.390 | 127.956 | 1.939 | 0,8 | - | 382 | 1.037 | |
| 1987 | 658,36 | 23 | 250.274 | 123.181 | 127.093 | -1.291 | -0,4 | 0,5 | 380 | 1.032 | |
| 1988 | 658,35 | 23 | 253.114 | 124.716 | 128.398 | 2.840 | 1,1 | 1,7 | 384 | 1.030 | |
| 1989 | 658,39 | 23 | 257.121 | 126.910 | 130.211 | 4.007 | 1,6 | 3,3 | 391 | 1.026 | |
| 1990 | 658,40 | 23 | 261.769 | 129.766 | 132.003 | 4.648 | 1,8 | 5,1 | 398 | 1.017 | |
| 1991 | 658,39 | 23 | 265.569 | 131.903 | 133.666 | 3.800 | 1,5 | 6,7 | 403 | 1.013 | |
| 1992 | 658,39 | 23 | 270.527 | 134.791 | 135.736 | 4.958 | 1,9 | 8,7 | 411 | 1.007 | |
| 1993 | 658,39 | 23 | 274.561 | 136.838 | 137.723 | 4.034 | 1,5 | 10,3 | 417 | 1.006 | |
| 1994 | 658,50 | 23 | 276.574 | 137.824 | 138.750 | 2.013 | 0,7 | 11,1 | 420 | 1.007 | |
| 1995 | 658,50 | 23 | 279.066 | 139.069 | 139.997 | 2.492 | 0,9 | 12,1 | 424 | 1.007 | |
| 1996 | 658,50 | 23 | 280.978 | 139.838 | 141.140 | 1.912 | 0,7 | 12,9 | 427 | 1.009 | |
| 1997 | 658,50 | 23 | 282.141 | 140.271 | 141.870 | 1.163 | 0,4 | 13,3 | 428 | 1.011 | |
| 1998 | 658,48 | 23 | 283.230 | 140.766 | 142.464 | 1.089 | 0,4 | 13,8 | 430 | 1.012 | |
| 1999 | 658,48 | 23 | 285.484 | 141.883 | 143.601 | 2.254 | 0,8 | 14,7 | 434 | 1.012 | |
| 2000 | 658,51 | 23 | 286.780 | 142.478 | 144.302 | 1.296 | 0,5 | 15,2 | 436 | 1.013 | |
| 2001 | 658,51 | 23 | 288.463 | 143.159 | 145.304 | 1.683 | 0,6 | 15,9 | 438 | 1.015 | |
| 2002 | 658,51 | 23 | 289.717 | 143.695 | 146.022 | 1.254 | 0,4 | 16,4 | 440 | 1.016 | |
| 2003 | 658,51 | 23 | 290.179 | 143.798 | 146.381 | 462 | 0,2 | 16,5 | 441 | 1.018 | |
| 2004 | 658,50 | 23 | 290.915 | 144.232 | 146.683 | 736 | 0,3 | 16,8 | 442 | 1.017 | |
| 2005 | 658,51 | 23 | 290.292 | 143.762 | 146.530 | -623 | -0,2 | 16,6 | 441 | 1.019 | |
| 2006 | 658,51 | 23 | 289.635 | 143.487 | 146.148 | -657 | -0,2 | 16,3 | 440 | 1.019 | |
| 2007 | 658,51 | 23 | 289.071 | 143.029 | 146.042 | -564 | -0,2 | 16,1 | 439 | 1.021 | |
| 2008 | 658,65 | 23 | 288.701 | 143.037 | 145.664 | -370 | -0,1 | 16,0 | 438 | 1.018 | |
| 2009 | 658,65 | 23 | 288.918 | 143.195 | 145.723 | 217 | 0,1 | 16,0 | 439 | 1.018 | |
| 2010 | 658,65 | 23 | 289.199 | 143.351 | 145.848 | 281 | 0,1 | 16,2 | 439 | 1.017 | |
| 2011 | 658,65 | 23 | 290.032 | 143.912 | 146.120 | 833 | 0,3 | 16,5 | 440 | 1.015 | |
| 2012 | 658,65 | 23 | 284.413 | 140.313 | 144.100 | 948 | 0,3 | 0,6 | 432 | 1.027 | |
| 2013 | 658,65 | 23 | 285.407 | 140.871 | 144.536 | 994 | 0,3 | 1,0 | 433 | 1.026 | |
| 2014 | 658,65 | 23 | 287.966 | 142.348 | 145.618 | 2.559 | 0,9 | 1,9 | 437 | 1.023 | |
| 2015 | 658,65 | 23 | 292.773 | 145.418 | 147.355 | 4.807 | 1,7 | 3,6 | 445 | 1.013 | |

1) Die Bevölkerungsfortschreibung enthält neben den Bewegungsdaten auch Staatsangehörigkeitswechsel und Bestandsveränderung

2) Bis 2011 Basis Volkszählung 1987; ab 2012 Basis Zensus 2011

Veränderungen der Bevölkerungszahl im Landkreis Darmstadt-Dieburg

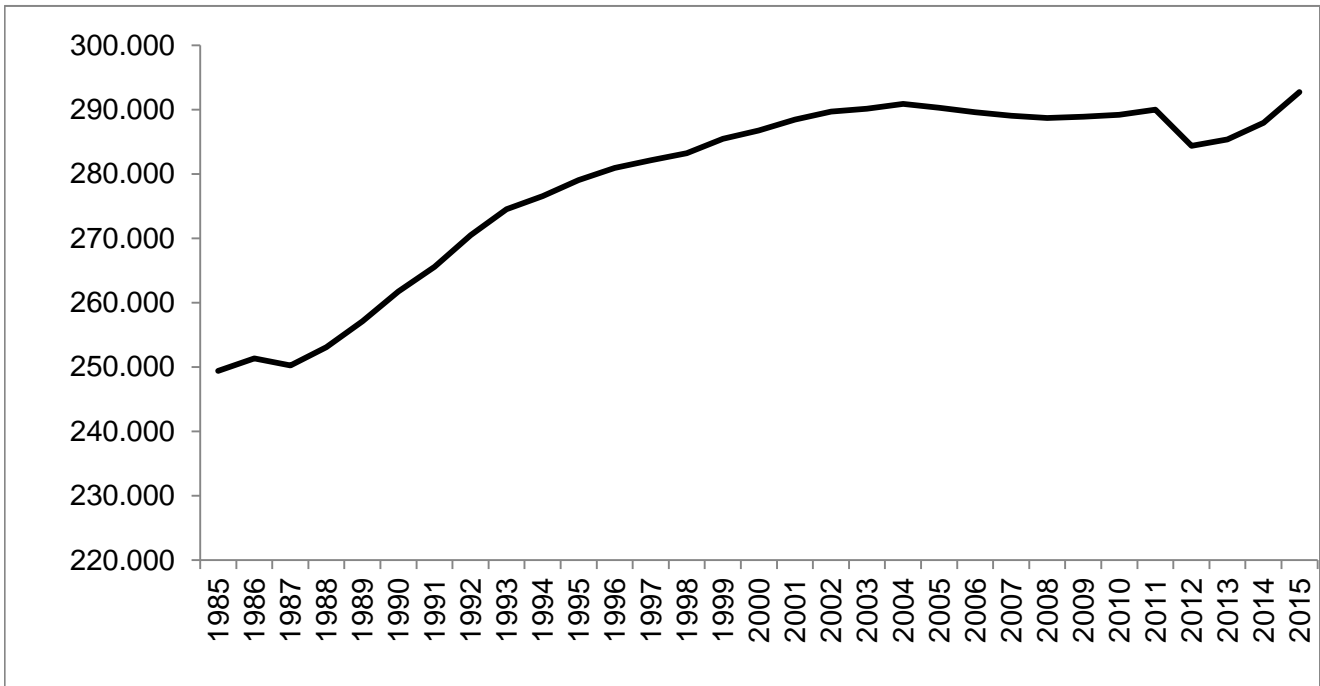

Zuwächse und Abnahmen der Bevölkerungszahl im Landkreis Darmstadt-Dieburg in % im Vergleich zum jeweiligen Vorjahr

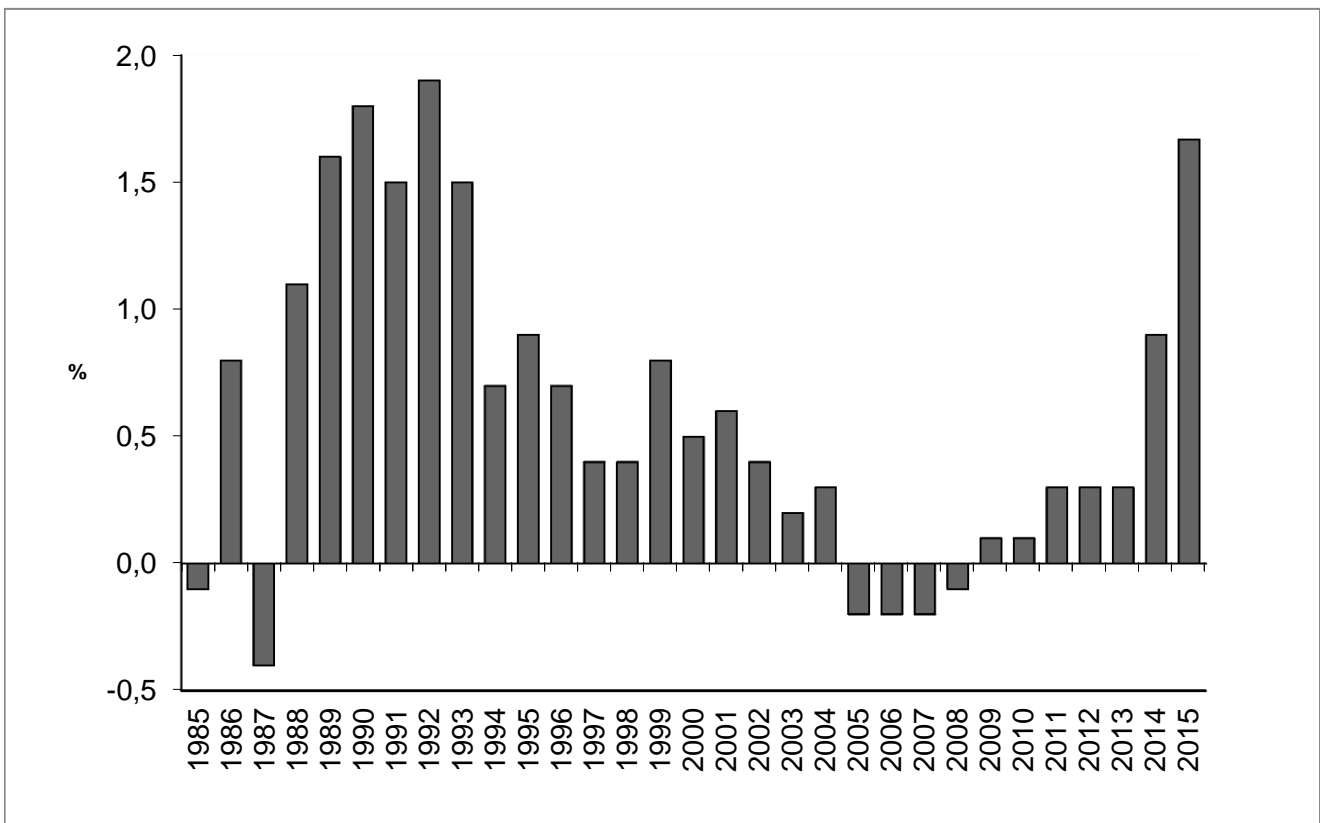

Bevölkerungspyramide Landkreis Darmstadt-Dieburg 2015



Datengrundlage: Hessisches Statistisches Landesamt, Bevölkerung der hessischen Gemeinden am 31.12.2015

GEBIET UND BEVÖLKERUNGSSTAND IN DEN GEMEINDEN

| Gemeinde | Fläche am 31.12.2015 in qkm | Bevölkerung insgesamt am 31.12.2015 | | | | | | | | |
|--------------------------------|--------------------------------------|-------------------------------------|-------------|------|----------|------|--|-----|--|--------------------------|
| | | Bevölkerung insgesamt | davon waren | | | | Zu- bzw. Abnahme (-) gegenüber 31.12.2014 | | weibl. Einw. auf 1000 männ- liche | Ein- wohner je qkm |
| | | | männlich | | weiblich | | Anzahl | % | | |
| | | | Anzahl | % | Anzahl | % | | | | |
| Alsbach-Hähnlein | 15,78 | 9.299 | 4.596 | 49,4 | 4.703 | 50,6 | 96 | 1,0 | 1.023 | 589 |
| Babenhausen, Stadt | 66,87 | 16.728 | 8.457 | 50,6 | 8.271 | 49,4 | 1012 | 6,4 | 978 | 250 |
| Bickenbach | 9,26 | 5.777 | 2.794 | 48,4 | 2.983 | 51,6 | 127 | 2,2 | 1.068 | 624 |
| Dieburg, Stadt | 23,08 | 15.500 | 7.606 | 49,1 | 7.894 | 50,9 | 308 | 2,0 | 1.038 | 672 |
| Eppertshausen | 13,11 | 6.231 | 3.138 | 50,4 | 3.093 | 49,6 | 94 | 1,5 | 986 | 475 |
| Erzhausen | 7,40 | 7.864 | 3.906 | 49,7 | 3.958 | 50,3 | 129 | 1,7 | 1.013 | 1.062 |
| Fischbachtal | 13,27 | 2.627 | 1.318 | 50,2 | 1.309 | 49,8 | 37 | 1,4 | 993 | 198 |
| Griesheim, Stadt | 21,55 | 26.907 | 13.440 | 49,9 | 13.467 | 50,1 | 424 | 1,6 | 1.002 | 1.249 |
| Groß-Bieberau, Stadt | 18,27 | 4.730 | 2.362 | 49,9 | 2.368 | 50,1 | 65 | 1,4 | 1.003 | 259 |
| Groß-Umstadt, Stadt | 86,84 | 20.821 | 10.295 | 49,4 | 10.526 | 50,6 | 208 | 1,0 | 1.022 | 240 |
| Groß-Zimmern | 21,26 | 14.069 | 7.023 | 49,9 | 7.046 | 50,1 | 177 | 1,3 | 1.003 | 662 |
| Messel | 14,82 | 3.972 | 1.996 | 50,3 | 1.976 | 49,7 | 129 | 3,4 | 990 | 268 |
| Modautal | 31,79 | 5.100 | 2.543 | 49,9 | 2.557 | 50,1 | 66 | 1,3 | 1.006 | 160 |
| Mühltal | 25,34 | 13.753 | 6.833 | 49,7 | 6.920 | 50,3 | 320 | 2,4 | 1.013 | 543 |
| Münster | 20,77 | 14.076 | 6.921 | 49,2 | 7.155 | 50,8 | 7 | 0,0 | 1.034 | 678 |
| Ober-Ramstadt, Stadt | 41,88 | 15.029 | 7.398 | 49,2 | 7.631 | 50,8 | 181 | 1,2 | 1.031 | 359 |
| Otzberg | 41,95 | 6.360 | 3.193 | 50,2 | 3.167 | 49,8 | 18 | 0,3 | 992 | 152 |
| Pfungstadt, Stadt | 42,53 | 24.548 | 12.110 | 49,3 | 12.438 | 50,7 | 267 | 1,1 | 1.027 | 577 |
| Reinheim, Stadt | 27,70 | 16.277 | 8.047 | 49,4 | 8.230 | 50,6 | 31 | 0,2 | 1.023 | 588 |
| Roßdorf | 20,60 | 12.250 | 6.080 | 49,6 | 6.170 | 50,4 | 98 | 0,8 | 1.015 | 595 |
| Schaafheim | 32,16 | 9.221 | 4.627 | 50,2 | 4.594 | 49,8 | 102 | 1,1 | 993 | 287 |
| Seeheim-Jugenheim | 28,00 | 16.218 | 7.867 | 48,5 | 8.351 | 51,5 | 257 | 1,6 | 1.062 | 579 |
| Weiterstadt, Stadt | 34,40 | 25.416 | 12.868 | 50,6 | 12.548 | 49,4 | 654 | 2,6 | 975 | 739 |
| Landkreis Darmstadt-Dieburg | 658,65 | 292.773 | 145.418 | 49,7 | 147.355 | 50,3 | 4807 | 1,7 | 1.013 | 445 |

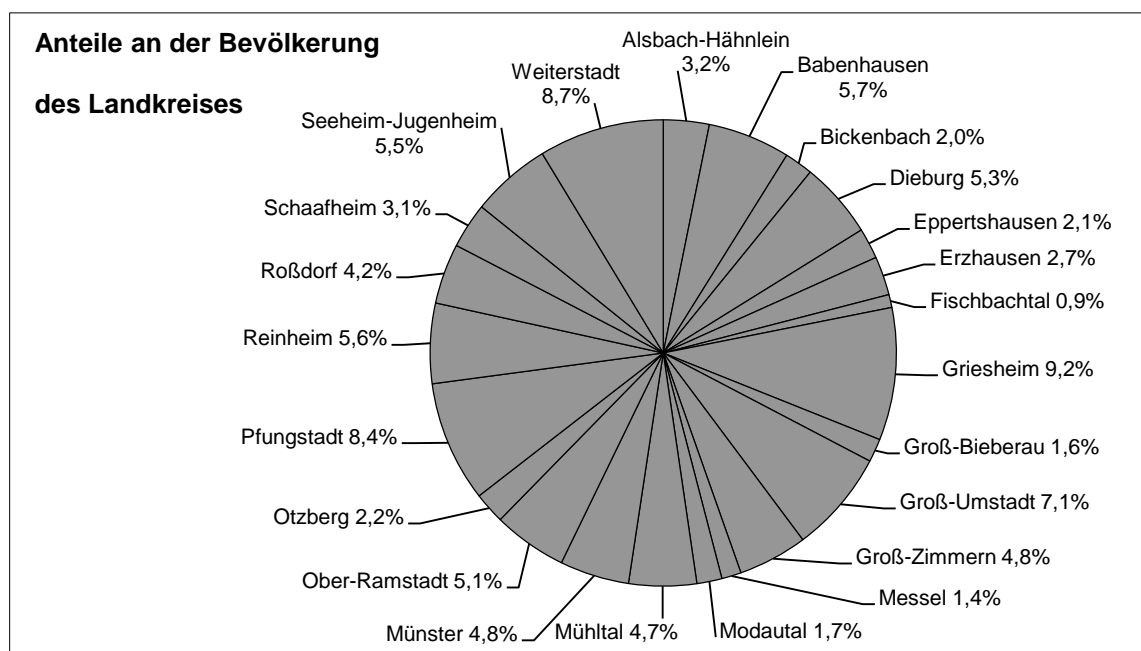

Verteilung der Bevölkerungszuwächse 2015

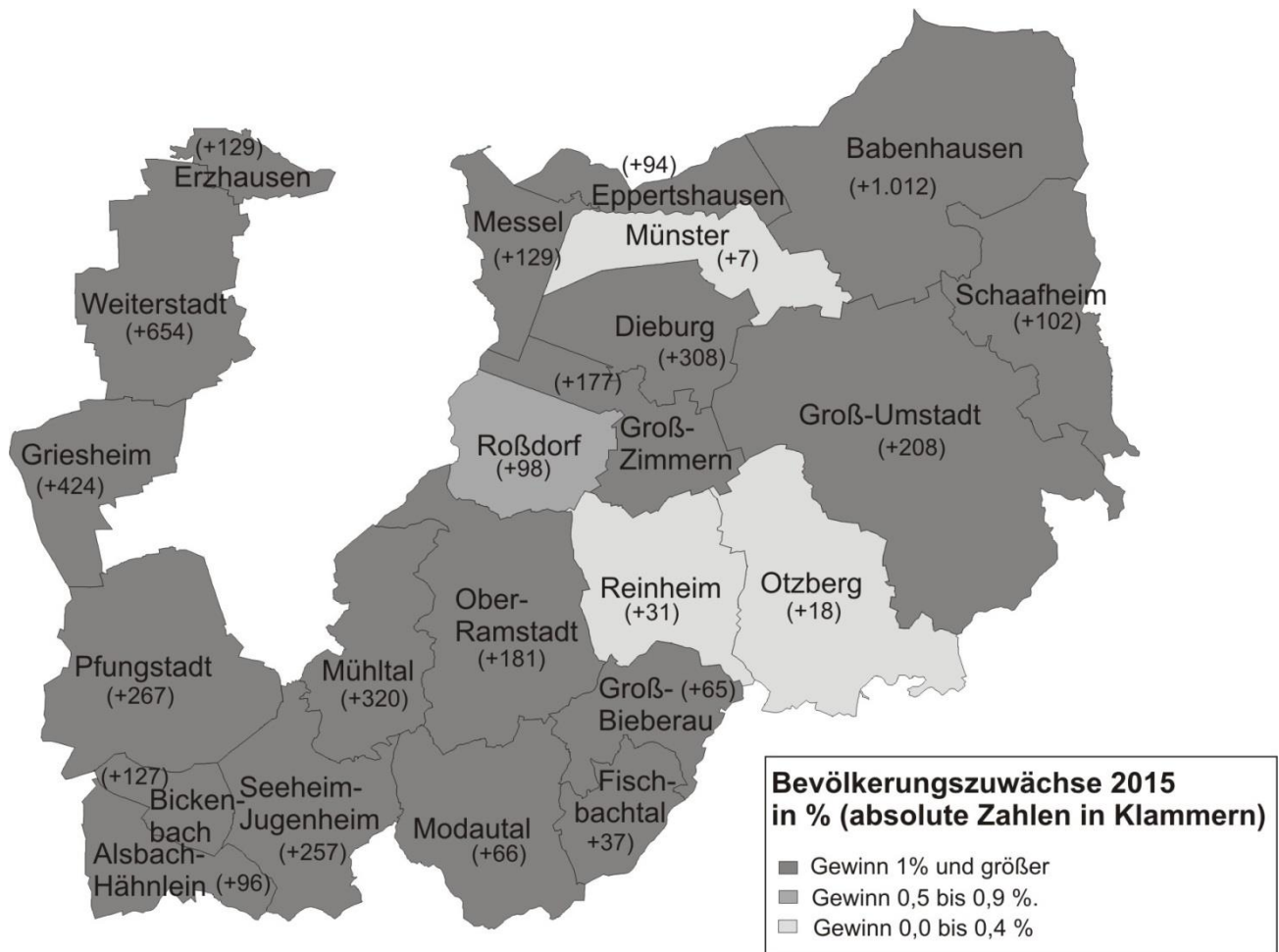

Verteilung der Einwohnerdichte 2015

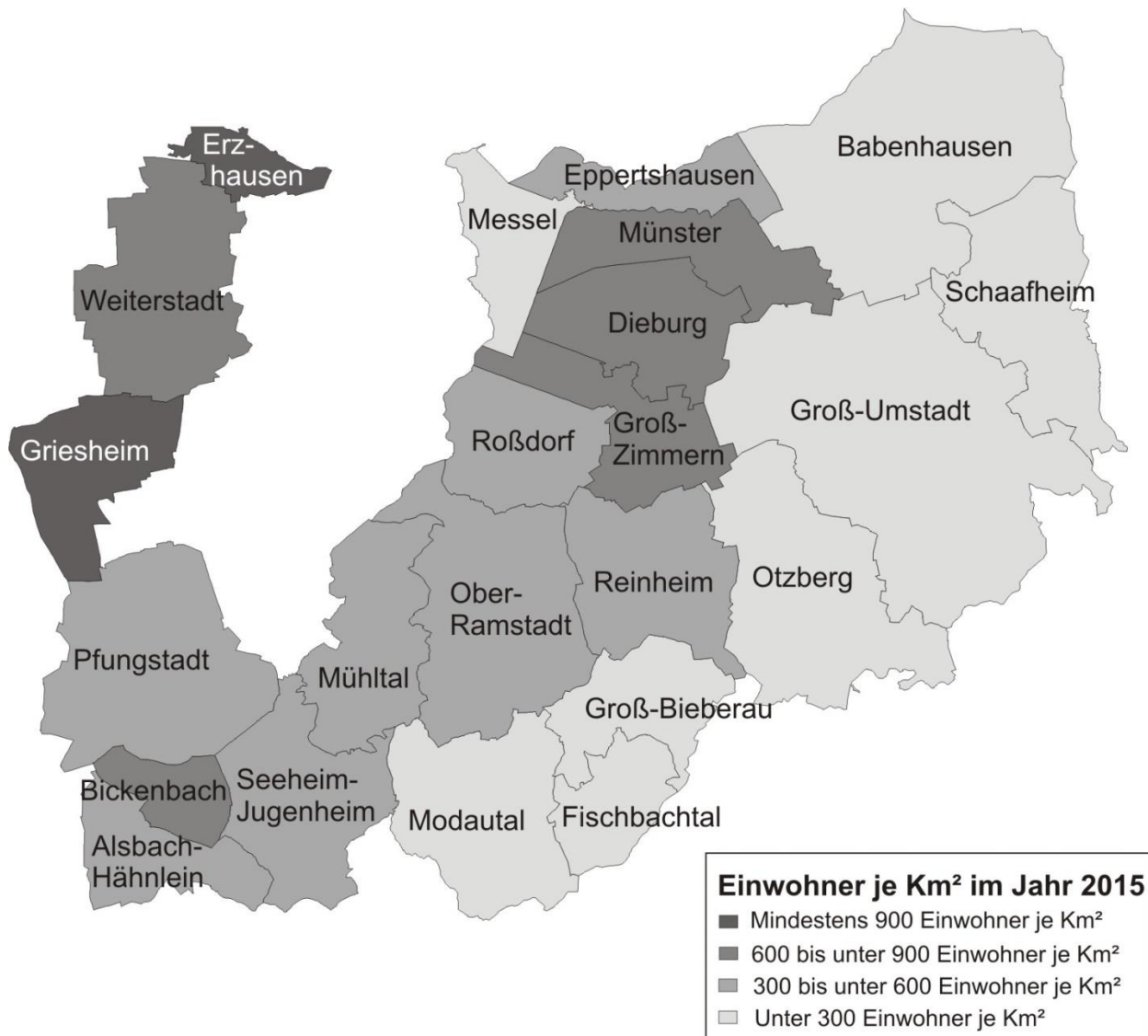

BEVÖLKERUNGSBEWEGUNG

| Jahr | Bevölkerungsbewegung | | | | | | | | | |
|------|----------------------|----------------|--------------|----------------|-----------------|----------|----------------------------------|----------|--------------------------------------|--------------------------|
| | Eheschließungen | Ehescheidungen | Tot Geborene | | Lebend Geborene | | | | | |
| | | | Deutsche | Nicht-deutsche | insgesamt | davon | | | Eltern nicht miteinander verheiratet | |
| | | | | | | männlich | auf 1000 lebend geborene Mädchen | weiblich | zusammen | auf 1000 lebend Geborene |
| 1985 | 1.362 | 512 | 11 | 1 | . | . | . | . | . | . |
| 1986 | 1.477 | 455 | 5 | 2 | . | . | . | . | . | . |
| 1987 | 1.498 | 615 | 14 | 1 | . | . | . | . | . | . |
| 1988 | 1.545 | 501 | 8 | 3 | . | . | . | . | . | . |
| 1989 | 1.515 | 550 | 7 | - | . | . | . | . | . | . |
| 1990 | 1.612 | 554 | 5 | 4 | . | . | . | . | . | . |
| 1991 | 1.537 | 564 | 6 | 4 | . | . | . | . | . | . |
| 1992 | 1.635 | 549 | 7 | 1 | . | . | . | . | . | . |
| 1993 | 1.669 | 753 | 1 | 2 | . | . | . | . | . | . |
| 1994 | 1.671 | 796 | 6 | 3 | . | . | . | . | . | . |
| 1995 | 1.618 | 711 | 10 | 4 | . | . | . | . | . | . |
| 1996 | 1.426 | 644 | 13 | 1 | . | . | . | . | . | . |
| 1997 | 1.462 | 745 | 5 | 5 | . | . | . | . | . | . |
| 1998 | 1.499 | 742 | 9 | 2 | . | . | . | . | . | . |
| 1999 | 1.514 | 770 | 10 | 5 | 2.849 | 1.432 | 1.011 | 1.417 | 433 | 152 |
| 2000 | 1.504 | 735 | 12 | 2 | 2.771 | 1.408 | 1.033 | 1.363 | 482 | 174 |
| 2001 | 1.395 | 812 | 9 | 2 | 2.735 | 1.381 | 1.020 | 1.354 | 480 | 176 |
| 2002 | 1.409 | 900 | 12 | 2 | 2.559 | 1.311 | 1.051 | 1.248 | 506 | 200 |
| 2003 | 1.286 | 895 | 9 | 1 | 2.535 | 1.293 | 1.041 | 1.242 | 480 | 189 |
| 2004 | 1.412 | 955 | 9 | 1 | 2.473 | 1.256 | 1.032 | 1.217 | 483 | 195 |
| 2005 | 1.328 | 781 | 10 | 1 | 2.450 | 1.257 | 1.054 | 1.193 | 516 | 211 |
| 2006 | 1.206 | 763 | 4 | 1 | 2.312 | 1.184 | 1.049 | 1.128 | 466 | 202 |
| 2007 | 1.228 | 856 | 9 | 4 | 2.398 | 1.229 | 1.051 | 1.169 | 516 | 215 |
| 2008 | 1.294 | 878 | 3 | 1 | 2.412 | 1.238 | 1.054 | 1.174 | 523 | 217 |
| 2009 | 1.328 | 811 | 3 | 2 | 2.235 | 1.134 | 1.030 | 1.101 | 550 | 246 |
| 2010 | 1.323 | 841 | 6 | 1 | 2.373 | 1.213 | 1.046 | 1.160 | 572 | 241 |
| 2011 | 1.379 | 708 | 5 | - | 2.356 | 1.241 | 1.113 | 1.115 | 616 | 262 |
| 2012 | 1.353 | 714 | 9 | . | 2.293 | 1.199 | 1.096 | 1.094 | 577 | 252 |
| 2013 | 1.343 | 666 | 14 | . | 2.393 | 1.267 | 1.125 | 1.126 | 618 | 258 |
| 2014 | 1.453 | 718 | 9 | 2 | 2.507 | 1.310 | 1.094 | 1.197 | 647 | 258 |
| 2015 | 1.422 | 651 | 8 | 1 | 2.567 | 1.338 | 1.089 | 1.229 | 715 | 279 |

Quelle: Hessisches Statistisches Landesamt statistischer Bericht All1-j Bevölkerungsvorgänge in Hessen

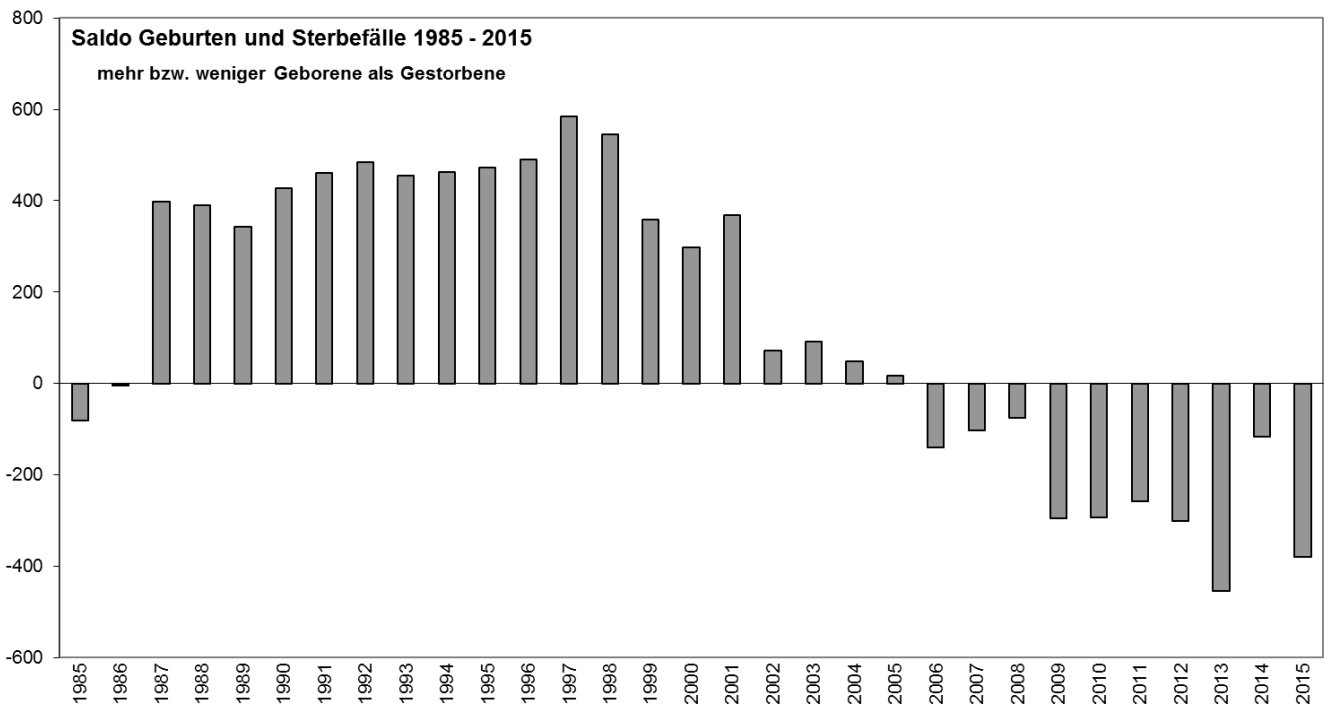
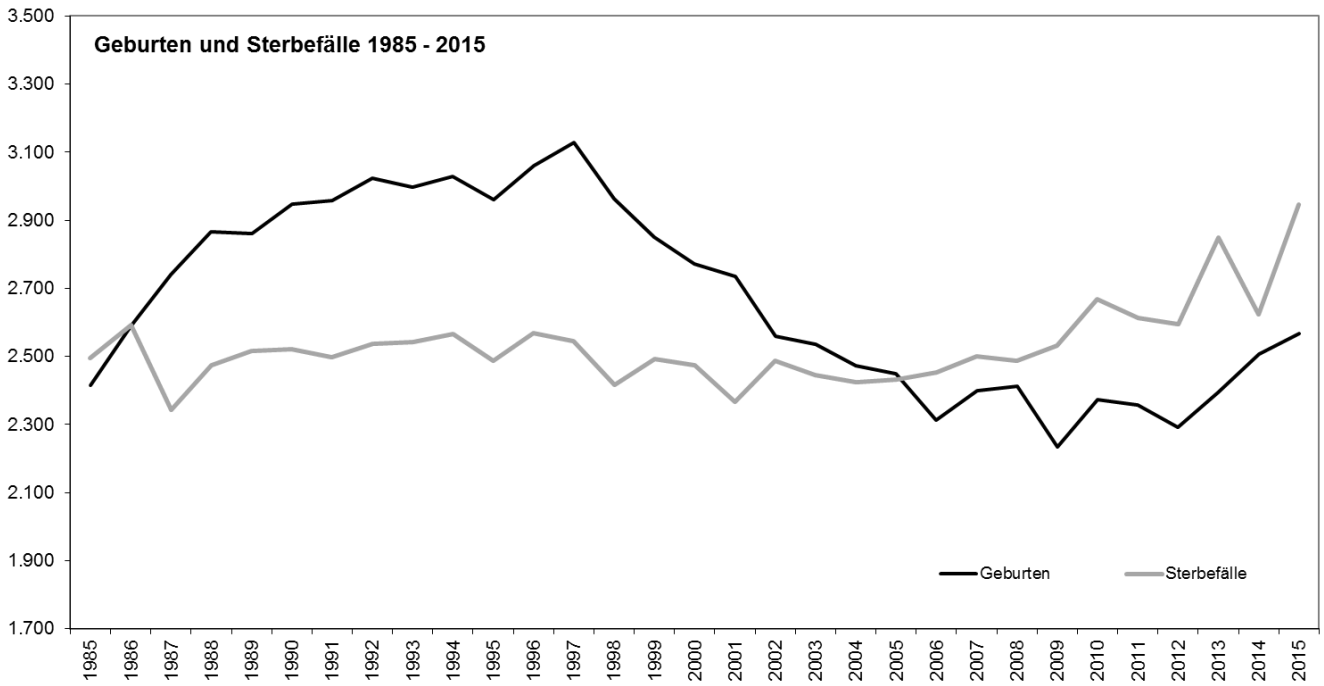

BEVÖLKERUNGSBEWEGUNG UND WANDERUNG

| Jahr | Bevölkerungsbewegung | | | | | | | | | | | |
|------|----------------------|----------------------------------|-----------------|----------------------------------|--------------------------|----------------------------------|---|----------------------------------|--|--------------|---|----------------------------------|
| | Eheschließungen | | Lebend Geborene | | Gestorbene ¹⁾ | | Mehr bzw. weniger (-) geboren als gestorben | | Wanderung über die Kreisgrenze ⁴⁾ | | Wanderungsgewinn bzw. -verlust (-) (Personen) ³⁾ | |
| | Anzahl | auf 1000 Einwohner ²⁾ | Anzahl | auf 1000 Einwohner ²⁾ | Anzahl | auf 1000 Einwohner ²⁾ | Anzahl | auf 1000 Einwohner ²⁾ | Zugezogene | Fortgezogene | Anzahl | auf 1000 Einwohner ²⁾ |
| 1985 | 1.362 | 6,0 | 2.414 | 9,7 | 2.495 | 10,0 | -81 | -0,3 | 9.506 | 9.556 | -50 | -0,2 |
| 1986 | 1.477 | 6,1 | 2.587 | 10,3 | 2.591 | 10,3 | -4 | 0,0 | 11.002 | 9.059 | 1.943 | 7,7 |
| 1987 | 1.498 | 6,0 | 2.740 | 11,0 | 2.342 | 9,4 | 398 | 1,6 | 10.982 | 9.452 | 1.530 | 6,1 |
| 1988 | 1.545 | 6,1 | 2.866 | 11,3 | 2.475 | 9,8 | 391 | 1,5 | 11.387 | 8.938 | 2.449 | 9,8 |
| 1989 | 1.515 | 5,9 | 2.860 | 11,2 | 2.517 | 9,9 | 343 | 1,3 | 12.962 | 9.298 | 3.664 | 14,4 |
| 1990 | 1.612 | 6,2 | 2.948 | 11,4 | 2.520 | 9,7 | 428 | 1,6 | 14.318 | 10.098 | 4.220 | 16,3 |
| 1991 | 1.537 | 5,8 | 2.959 | 11,2 | 2.498 | 9,5 | 461 | 1,8 | 18.343 | 15.004 | 3.339 | 12,8 |
| 1992 | 1.635 | 6,1 | 3.022 | 11,3 | 2.537 | 9,5 | 485 | 1,8 | 16.476 | 12.003 | 4.473 | 16,7 |
| 1993 | 1.669 | 6,1 | 2.998 | 11,0 | 2.543 | 9,3 | 455 | 1,7 | 22.880 | 19.301 | 3.579 | 13,1 |
| 1994 | 1.671 | 6,1 | 3.028 | 11,0 | 2.565 | 9,3 | 463 | 1,7 | 14.918 | 13.368 | 472 | 1,7 |
| 1995 | 1.618 | 5,8 | 2.960 | 10,7 | 2.487 | 9,0 | 473 | 1,7 | 14.543 | 12.524 | 1.314 | 4,7 |
| 1996 | 1.426 | 5,1 | 3.059 | 10,9 | 2.568 | 9,2 | 491 | 1,8 | 14.319 | 12.898 | 1.421 | 5,1 |
| 1997 | 1.462 | 5,2 | 3.129 | 11,1 | 2.545 | 9,0 | 584 | 2,1 | 14.264 | 13.685 | 579 | 2,1 |
| 1998 | 1.499 | 5,3 | 2.962 | 10,5 | 2.417 | 8,6 | 545 | 1,9 | 13.912 | 13.368 | 544 | 0,2 |
| 1999 | 1.514 | 5,3 | 2.849 | 10,0 | 2.491 | 8,8 | 358 | 1,3 | 14.571 | 12.675 | 1.896 | 6,7 |
| 2000 | 1.504 | 5,3 | 2.771 | 9,7 | 2.474 | 8,6 | 297 | 1,0 | 14.152 | 13.153 | 999 | 3,5 |
| 2001 | 1.395 | 4,9 | 2.735 | 9,5 | 2.367 | 8,2 | 368 | 1,3 | 13.993 | 12.678 | 1.315 | 4,6 |
| 2002 | 1.409 | 4,9 | 2.559 | 8,9 | 2.486 | 8,6 | 73 | 0,3 | 13.877 | 12.696 | 1.181 | 4,1 |
| 2003 | 1.286 | 4,4 | 2.535 | 8,7 | 2.444 | 8,4 | 91 | 0,3 | 13.812 | 13.455 | 357 | 1,2 |
| 2004 | 1.412 | 4,9 | 2.473 | 8,5 | 2.424 | 8,4 | 49 | 0,2 | 14.686 | 14.012 | 674 | 2,3 |
| 2005 | 1.328 | 4,6 | 2.450 | 8,4 | 2.433 | 8,4 | 17 | 0,1 | 13.037 | 13.796 | -759 | -2,6 |
| 2006 | 1.206 | 4,2 | 2.312 | 8,0 | 2.453 | 8,5 | -141 | -0,5 | 12.515 | 13.104 | -589 | -2,0 |
| 2007 | 1.228 | 4,2 | 2.398 | 8,3 | 2.500 | 8,6 | -102 | -0,4 | 12.481 | 13.093 | -612 | -2,1 |
| 2008 | 1.294 | 4,5 | 2.412 | 8,3 | 2.487 | 8,6 | -75 | -0,3 | 12.922 | 13.292 | -370 | -1,3 |
| 2009 | 1.328 | 4,6 | 2.235 | 7,7 | 2.531 | 8,8 | -296 | -1,0 | 13.100 | 12.619 | 481 | 1,7 |
| 2010 | 1.323 | 4,6 | 2.373 | 8,2 | 2.667 | 9,2 | -294 | -1,0 | 13.002 | 12.461 | 541 | 1,9 |
| 2011 | 1.379 | 4,8 | 2.356 | 8,1 | 2.614 | 9,0 | -258 | -0,9 | 14.258 | 13.202 | 1.056 | 3,6 |
| 2012 | 1.353 | 4,8 | 2.292 | 8,1 | 2.594 | 9,1 | -302 | -1,0 | 14.318 | 13.139 | 1.179 | 4,1 |
| 2013 | 1.343 | 4,7 | 2.393 | 8,4 | 2.848 | 10,0 | -455 | -1,6 | 15.111 | 13.719 | 1.392 | 4,9 |
| 2014 | 1.453 | 5,0 | 2.507 | 8,7 | 2.624 | 9,1 | -117 | -0,4 | 16.497 | 13.883 | 2.614 | 9,1 |
| 2015 | 1.422 | 4,9 | 2.567 | 8,8 | 2.947 | 10,1 | -380 | -1,3 | 19.468 | 14.305 | 5.163 | 17,8 |

1) Ohne tot Geborene, nachträglich beurkundete Kriegssterbefälle und ohne Todeserklärungen

2) Bezogen auf die durchschnittliche Bevölkerung des jeweiligen Jahres

3) 2009 + 2010 einschließlich der Korrekturen, die durch Vergabe der persönlichen Steuer-Identifikationsnummer entstanden sind

4) Quelle für Wanderungen über die Kreisgrenze ab 2012: www.regionalstatistik.de

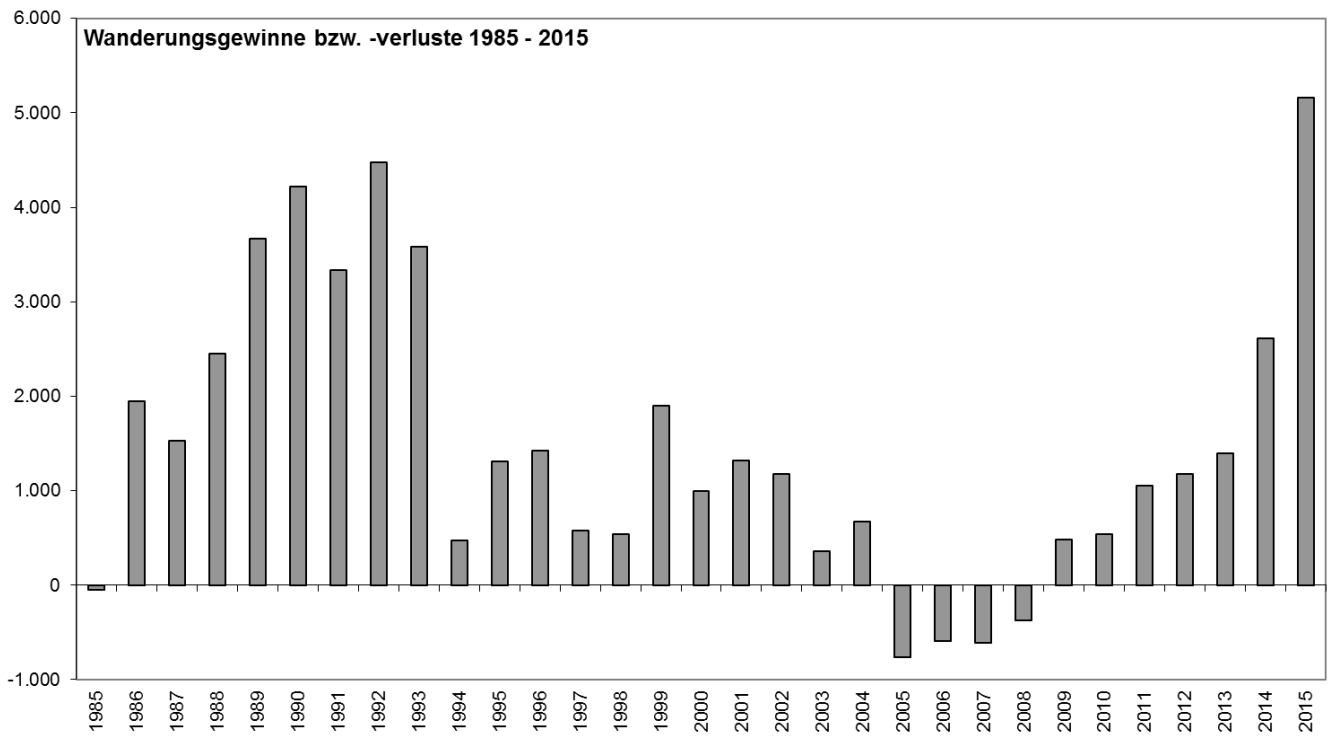
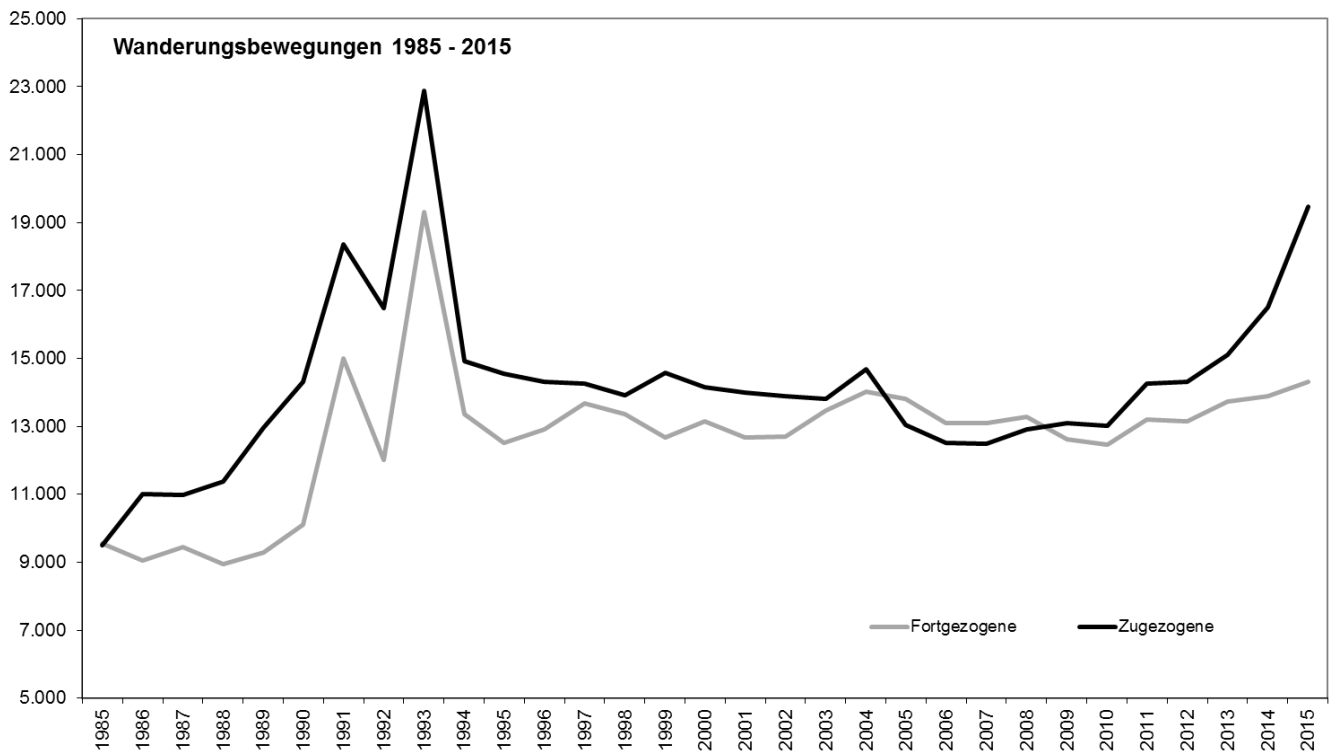

(Quelle für Wanderungen über die Kreisgrenze ab 2012: www.regionalstatistik.de)

BEVÖLKERUNGSBEWEGUNG DER DEUTSCHEN UND NICHTDEUTSCHEN BEVÖLKERUNG

| Jahr | Deutsche und nichtdeutsche Bevölkerung ¹⁾ | | | | | | Lebend Geborene | |
|------|--|----------------|-------------------------------------|----------------|---------------------------------------|----------------|------------------------|----------------|
| | Bevölkerung am 31.12. | | Zu- bzw. Abnahme (-) in % gegenüber | | | | | |
| | Deutsche | Nicht-deutsche | 31.12. Vj. | | 25.5.1987 bzw. 9.5.2011 ⁴⁾ | | Deutsche ²⁾ | Nicht-deutsche |
| | | | Deutsche | Nicht-deutsche | Deutsche | Nicht-deutsche | | |
| 1985 | 229.225 | 20.182 | 0,0 | -0,4 | . | . | 2.151 | 263 |
| 1986 | 230.554 | 20.792 | 0,6 | 3,0 | . | . | 2.312 | 275 |
| 1987 | 231.449 | 18.825 | 0,4 | -9,5 | 0,3 | 2,8 | 2.433 | 307 |
| 1988 | 232.955 | 20.159 | 0,7 | 7,1 | 1,0 | 10,1 | 2.514 | 352 |
| 1989 | 235.530 | 21.591 | 1,1 | 7,1 | 2,1 | 17,9 | 2.550 | 310 |
| 1990 | 238.004 | 23.765 | 1,1 | 10,1 | 3,2 | 29,8 | 2.548 | 400 |
| 1991 | 239.420 | 26.149 | 0,5 | 10,0 | 3,8 | 42,8 | 2.596 | 363 |
| 1992 | 240.609 | 29.918 | 0,5 | 14,4 | 4,3 | 63,4 | 2.535 | 487 |
| 1993 | 242.224 | 32.337 | 0,7 | 8,1 | 5,0 | 76,6 | 2.463 | 535 |
| 1994 | 243.614 | 32.960 | 0,6 | 1,9 | 5,6 | 80,0 | 2.558 | 470 |
| 1995 | 244.787 | 34.279 | 0,5 | 4,0 | 6,1 | 87,2 | 2.465 | 495 |
| 1996 | 246.527 | 34.451 | 0,7 | 0,5 | 6,9 | 88,1 | 2.524 | 535 |
| 1997 | 248.540 | 33.601 | 0,8 | -2,5 | 7,7 | 83,5 | 2.588 | 541 |
| 1998 | 250.686 | 32.544 | 0,9 | -3,1 | 8,7 | 77,7 | 2.497 | 465 |
| 1999 | 252.970 | 32.514 | 0,9 | -0,1 | 9,7 | 77,5 | 2.371 | 478 |
| 2000 | 255.146 | 31.634 | 0,9 | -2,7 | 10,6 | 72,7 | 2.553 | 218 |
| 2001 | 257.410 | 31.053 | 0,9 | -1,8 | 11,6 | 69,5 | 2.522 | 213 |
| 2002 | 258.689 | 31.028 | 0,5 | -0,1 | 12,1 | 69,4 | 2.405 | 154 |
| 2003 | 259.234 | 30.945 | 0,2 | -0,3 | 12,4 | 69,0 | 2.380 | 155 |
| 2004 | 259.842 | 31.073 | 0,2 | 0,4 | 12,6 | 69,7 | 2.322 | 151 |
| 2005 | 259.516 | 30.776 | -0,1 | -1,0 | 12,5 | 68,0 | 2.361 | 89 |
| 2006 | 259.006 | 30.629 | -0,2 | -0,5 | 12,3 | 67,2 | 2.236 | 76 |
| 2007 | 258.752 | 30.319 | -0,1 | -1,0 | 12,2 | 65,5 | 2.278 | 120 |
| 2008 | 258.727 | 29.974 | 0,0 | -1,1 | 12,2 | 63,7 | 2.290 | 122 |
| 2009 | 259.085 | 29.833 | 0,1 | -0,5 | 12,3 | 62,9 | 2.145 | 90 |
| 2010 | 259.239 | 29.960 | 0,1 | 0,4 | 12,4 | 63,6 | 2.289 | 84 |
| 2011 | 258.884 | 31.148 | -0,1 | 4,0 | 12,2 | 70,1 | 2.268 | 88 |
| 2012 | 254.474 | 29.939 | -0,1 | 4,0 | 0,0 | 6,7 | 2.192 | 100 |
| 2013 | 254.321 | 31.086 | -0,1 | 4,5 | -0,2 | 11,6 | 2.262 | 131 |
| 2014 | 254.707 | 33.259 | 0,1 | 7,0 | 0,0 | 19,4 | 2.331 | 176 |
| 2015 | 255.192 | 37.581 | 0,2 | 13,0 | 0,2 | 34,9 | 2.345 | 222 |

1) Die Bevölkerungsfortschreibung enthält neben den Bewegungsdaten auch Staatsangehörigkeitswechsel und Bestandsveränderungen

2) Neugeborene zählen als Deutsche, wenn wenigstens ein Elternteil die deutsche Staatsangehörigkeit besitzt oder die Voraussetzungen

lt. § 4 Abs. 3 StAG vorliegen

3) Für die Jahre 2009 und 2010 einschließlich der Korrekturen, die durch Vergabe der persönlichen Steuer-Identifikationsnummer entstanden sind

4) Bis 2011 Basis Volkszählung 1987; ab 2012 Basis Zensus 2011

5) Quelle für Wanderungen über die Kreisgrenze ab 2012: www.regionalstatistik.de

Bevölkerungsbewegung der deutschen und nichtdeutschen Bevölkerung im Jahr

| Gestorbene | | Mehr bzw. weniger (-) Geborene als Gestorbene | | Zugezogene über die Kreisgrenze ⁵⁾ | | Fortgezogene über die Kreisgrenze ⁵⁾ | | Wanderungsgewinn bzw. -verlust (-) ²⁾ | |
|------------|--------------------|---|--------------------|--|--------------------|--|--------------------|---|--------------------|
| Deutsche | Nicht- deutsche | Deutsche | Nicht- deutsche | Deutsche | Nicht- deutsche | Deutsche | Nicht- deutsche | Deutsche | Nicht- deutsche |
| 2.467 | 28 | -316 | 235 | 7.406 | 2.100 | 7.139 | 2.417 | 267 | -317 |
| 2.557 | 34 | -245 | 241 | 8.389 | 2.613 | 6.815 | 2.244 | 1.574 | 369 |
| 2.303 | 39 | 130 | 268 | 11.595 | 3.391 | 10.617 | 2.839 | 978 | 552 |
| 2.445 | 30 | 69 | 322 | 8.183 | 3.204 | 6.746 | 2.192 | 1.437 | 1.012 |
| 2.475 | 42 | 75 | 268 | 9.715 | 3.247 | 7.215 | 2.083 | 2.500 | 1.164 |
| 2.486 | 34 | 62 | 366 | 9.983 | 4.335 | 7.670 | 2.428 | 2.313 | 1.907 |
| 2.471 | 27 | 125 | 336 | 8.868 | 5.134 | 7.716 | 2.947 | 1.152 | 2.187 |
| 2.501 | 36 | 34 | 451 | 9.429 | 7.047 | 8.331 | 3.672 | 1.098 | 3.375 |
| 2.493 | 50 | -30 | 485 | 14.402 | 8.478 | 12.919 | 6.382 | 1.483 | 2.096 |
| 2.517 | 48 | 41 | 422 | 9.853 | 5.065 | 8.715 | 4.653 | 1.138 | 412 |
| 2.437 | 50 | 28 | 445 | 9.472 | 5.071 | 8.631 | 3.893 | 841 | 1.178 |
| 2.515 | 53 | 9 | 482 | 9.709 | 4.610 | 8.682 | 4.216 | 1.027 | 394 |
| 2.483 | 62 | 105 | 479 | 9.883 | 4.381 | 8.734 | 4.951 | 1.149 | -570 |
| 2.366 | 51 | 131 | 414 | 9.824 | 4.088 | 8.688 | 4.680 | 1.136 | -592 |
| 2.434 | 57 | -63 | 421 | 9.922 | 4.649 | 8.579 | 4.096 | 1.343 | 553 |
| 2.411 | 63 | 142 | 155 | 9.526 | 4.626 | 8.441 | 4.712 | 1.085 | -86 |
| 2.312 | 55 | 210 | 158 | 9.478 | 4.515 | 8.461 | 4.217 | 1.017 | 298 |
| 2.427 | 59 | -22 | 95 | 9.343 | 4.534 | 8.676 | 4.020 | 667 | 514 |
| 2.381 | 63 | -1 | 92 | 9.508 | 4.304 | 9.500 | 3.955 | 8 | 349 |
| 2.359 | 65 | -37 | 86 | 10.066 | 4.620 | 9.855 | 4.157 | 211 | 463 |
| 2.377 | 56 | -16 | 33 | 8.704 | 4.333 | 9.289 | 4.507 | -585 | -174 |
| 2.393 | 60 | -157 | 16 | 8.383 | 4.132 | 9.224 | 3.880 | -841 | 252 |
| 2.416 | 84 | -138 | 36 | 8.683 | 3.798 | 9.393 | 3.700 | -710 | 98 |
| 2.424 | 63 | -134 | 59 | 8.733 | 4.189 | 9.183 | 4.109 | -450 | 80 |
| 2.443 | 88 | -298 | 2 | 8.856 | 4.244 | 8.724 | 3.895 | 132 | 349 |
| 2.590 | 77 | -301 | 7 | 8.590 | 4.412 | 8.724 | 3.737 | -134 | 675 |
| 2.521 | 93 | -253 | -5 | 8.908 | 5.350 | 9.494 | 3.708 | -586 | 1.642 |
| 2.513 | 81 | -321 | 19 | 8.597 | 5.721 | 9.064 | 4.075 | -467 | 1.646 |
| 2.758 | 90 | -496 | 41 | 8.681 | 6.430 | 9.075 | 4.644 | -394 | 1.786 |
| 2.531 | 93 | -200 | 83 | 9.055 | 7.442 | 8.944 | 4.939 | 111 | 2.503 |
| 2.832 | 115 | -487 | 107 | 9.106 | 10.362 | 8.623 | 5.682 | 483 | 4.680 |

BEVÖLKERUNGSBEWEGUNG IN DEN GEMEINDEN

| Gemeinde | Natürliche Bevölkerungsbewegung 2015 | | | | |
|-----------------------------|--------------------------------------|----------|--------------------|----------------------|---|
| | Lebendgeborene | | | Ge- stor- bene | mehr bzw. weniger (-) Geborene als Ge- storbene |
| | ins- gesamt | davon | | | |
| | | Deutsche | Nicht- deutsche | | |
| Alsbach-Hähnlein | 87 | 83 | 4 | 91 | -4 |
| Babenhhausen, Stadt | 141 | 130 | 11 | 165 | -24 |
| Bickenbach | 47 | 39 | 8 | 89 | -42 |
| Dieburg, Stadt | 143 | 127 | 16 | 160 | -17 |
| Eppertshausen | 68 | 63 | 5 | 60 | 8 |
| Erzhausen | 80 | 71 | 9 | 61 | 19 |
| Fischbachtal | 24 | 22 | 2 | 23 | 1 |
| Griesheim, Stadt | 254 | 218 | 36 | 263 | -9 |
| Groß-Bieberau, Stadt | 32 | 27 | 5 | 40 | -8 |
| Groß-Umstadt, Stadt | 143 | 134 | 9 | 215 | -72 |
| Groß-Zimmern | 136 | 124 | 12 | 115 | 21 |
| Messel | 39 | 39 | 0 | 35 | 4 |
| Modautal | 44 | 40 | 4 | 80 | -36 |
| Mühltal | 99 | 93 | 6 | 138 | -39 |
| Münster | 120 | 116 | 4 | 113 | 7 |
| Ober-Ramstadt, Stadt | 138 | 130 | 8 | 148 | -10 |
| Otzberg | 43 | 38 | 5 | 78 | -35 |
| Pfungstadt, Stadt | 251 | 235 | 16 | 271 | -20 |
| Reinheim, Stadt | 119 | 110 | 9 | 178 | -59 |
| Roßdorf | 122 | 105 | 17 | 109 | 13 |
| Schaafheim | 59 | 54 | 5 | 92 | -33 |
| Seeheim-Jugenheim | 122 | 108 | 14 | 203 | -81 |
| Weiterstadt, Stadt | 256 | 239 | 17 | 220 | 36 |
| Landkreis Darmstadt-Dieburg | 2.567 | 2.345 | 222 | 2.947 | -380 |

Verteilung des Saldos der Geburten und Sterbefälle 2015

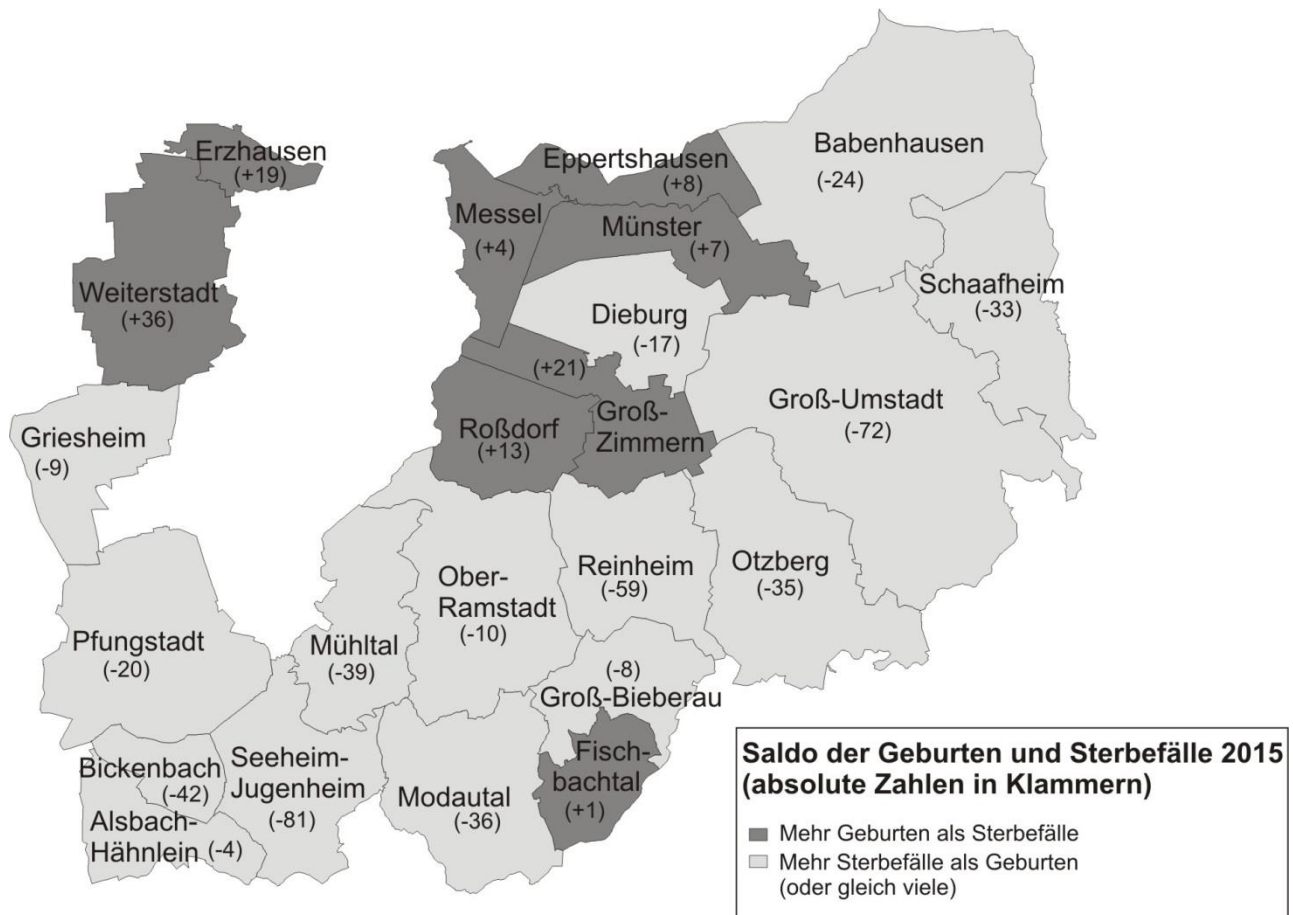

WANDERUNGSBEWEGUNG IN DEN GEMEINDEN

| Gemeinde | Wanderungsbewegung 2015 | | | | | | | | | | | |
|--------------------------------|-------------------------|-------------------------|--------------|---------------|---------------|-------------------------|--------------|---------------|---|-------------------------|--------------|---------------|
| | Zugezogene | | | | Fortgezogene | | | | mehr bzw. weniger (-) Zugezogene als Fortgezogene | | | |
| | Deut- sche | Nicht- deut- sche | ins- ges. | darunter | Deut- sche | Nicht- deut- sche | ins- ges. | darunter | Deut- sche | Nicht- deut- sche | ins- ges. | darunter |
| | | | | männ- lich | | | | männ- lich | | | | männ- lich |
| Alsbach-Hähnlein | 501 | 265 | 766 | 404 | 500 | 166 | 666 | 347 | 1 | 99 | 100 | 57 |
| Babenhäuser, Stadt | 656 | 1.572 | 2.228 | 1.329 | 621 | 573 | 1.194 | 695 | 35 | 999 | 1.034 | 634 |
| Bickenbach | 388 | 268 | 656 | 354 | 312 | 175 | 487 | 262 | 76 | 93 | 169 | 92 |
| Dieburg, Stadt | 890 | 737 | 1.627 | 941 | 726 | 578 | 1.304 | 739 | 164 | 159 | 323 | 202 |
| Eppertshausen | 304 | 194 | 498 | 287 | 314 | 100 | 414 | 218 | -10 | 94 | 84 | 69 |
| Erzhausen | 395 | 246 | 641 | 355 | 341 | 190 | 531 | 276 | 54 | 56 | 110 | 79 |
| Fischbachtal | 125 | 48 | 173 | 78 | 115 | 22 | 137 | 72 | 10 | 26 | 36 | 6 |
| Griesheim, Stadt | 1.097 | 1.423 | 2.520 | 1.478 | 1.078 | 1.017 | 2.095 | 1.243 | 19 | 406 | 425 | 235 |
| Groß-Bieberau, Stadt | 235 | 139 | 374 | 190 | 217 | 84 | 301 | 132 | 18 | 55 | 73 | 58 |
| Groß-Umstadt, Stadt | 775 | 496 | 1.271 | 681 | 706 | 285 | 991 | 526 | 69 | 211 | 280 | 155 |
| Groß-Zimmern | 684 | 490 | 1.174 | 631 | 657 | 362 | 1.019 | 541 | 27 | 128 | 155 | 90 |
| Messel | 217 | 174 | 391 | 227 | 176 | 91 | 267 | 141 | 41 | 83 | 124 | 86 |
| Modautal | 247 | 174 | 421 | 217 | 235 | 84 | 319 | 175 | 12 | 90 | 102 | 42 |
| Mühltal | 781 | 557 | 1.338 | 757 | 714 | 265 | 979 | 508 | 67 | 292 | 359 | 249 |
| Münster | 588 | 564 | 1.152 | 652 | 638 | 514 | 1.152 | 687 | -50 | 50 | 0 | -35 |
| Ober-Ramstadt, Stadt | 760 | 477 | 1.237 | 648 | 811 | 239 | 1.050 | 546 | -51 | 238 | 187 | 102 |
| Otzberg | 268 | 168 | 436 | 236 | 289 | 93 | 382 | 201 | -21 | 75 | 54 | 35 |
| Pfungstadt, Stadt | 1.021 | 788 | 1.809 | 983 | 1.010 | 514 | 1.524 | 780 | 11 | 274 | 285 | 203 |
| Reinheim, Stadt | 701 | 427 | 1.128 | 607 | 797 | 243 | 1.040 | 553 | -96 | 184 | 88 | 54 |
| Roßdorf | 604 | 322 | 926 | 509 | 588 | 255 | 843 | 439 | 16 | 67 | 83 | 70 |
| Schaafheim | 347 | 305 | 652 | 368 | 315 | 203 | 518 | 283 | 32 | 102 | 134 | 85 |
| Seeheim-Jugenheim | 789 | 658 | 1.447 | 809 | 781 | 329 | 1.110 | 567 | 8 | 329 | 337 | 242 |
| Weiterstadt, Stadt | 1.183 | 1.250 | 2.433 | 1.389 | 1.132 | 680 | 1.812 | 1.030 | 51 | 570 | 621 | 359 |
| Landkreis Darmstadt-Dieburg | 13.556 | 11.742 | 25.298 | 14.130 | 13.073 | 7.062 | 20.135 | 10.961 | 483 | 4680 | 5163 | 3169 |

Verteilung der Zu- und Fortzüge 2015



BEVÖLKERUNG NACH ALTERSGRUPPEN

| Jahr | Bevölkerung am 31.12. nach Altersgruppen | | | | | | | | | |
|------|--|-----------------------------|-----|----------------|------|-----------------|------|--------------|------|--|
| | Bevölkerung insgesamt | davon waren . . . Jahre alt | | | | | | | | |
| | | unter 6 | | 6 bis unter 15 | | 15 bis unter 65 | | 65 oder mehr | | |
| | | Anzahl | % | Anzahl | % | Anzahl | % | Anzahl | % | |
| 1985 | 249.407 | 15.346 | 6,2 | 23.915 | 9,6 | 179.057 | 71,8 | 31.089 | 12,5 | |
| 1986 | 251.346 | 15.323 | 6,1 | 23.568 | 9,4 | 180.703 | 71,9 | 31.752 | 12,6 | |
| 1987 | 250.274 | 15.484 | 6,2 | 23.229 | 9,3 | 179.382 | 71,7 | 32.179 | 12,9 | |
| 1988 | 253.114 | 15.953 | 6,3 | 23.666 | 9,3 | 180.810 | 71,4 | 32.685 | 12,9 | |
| 1989 | 257.121 | 16.606 | 6,5 | 23.965 | 9,3 | 183.280 | 71,3 | 33.270 | 12,9 | |
| 1990 | 261.769 | 17.308 | 6,6 | 24.208 | 9,2 | 186.341 | 71,2 | 33.912 | 13,0 | |
| 1991 | 265.569 | 17.982 | 6,8 | 24.442 | 9,2 | 188.535 | 71,0 | 34.610 | 13,0 | |
| 1992 | 270.527 | 18.533 | 6,9 | 25.022 | 9,2 | 191.853 | 70,9 | 35.119 | 13,0 | |
| 1993 | 274.561 | 18.839 | 6,9 | 25.850 | 9,4 | 194.032 | 70,7 | 35.840 | 13,1 | |
| 1994 | 276.574 | 18.844 | 6,8 | 26.475 | 9,6 | 194.710 | 70,4 | 36.545 | 13,2 | |
| 1995 | 279.066 | 18.851 | 6,8 | 26.934 | 9,7 | 195.914 | 70,2 | 37.367 | 13,4 | |
| 1996 | 280.978 | 18.789 | 6,7 | 27.452 | 9,8 | 196.830 | 70,1 | 37.907 | 13,5 | |
| 1997 | 282.141 | 18.875 | 6,7 | 27.822 | 9,9 | 197.050 | 69,8 | 38.394 | 13,6 | |
| 1998 | 283.230 | 18.652 | 6,6 | 28.139 | 9,9 | 197.494 | 69,7 | 38.945 | 13,8 | |
| 1999 | 285.484 | 18.562 | 6,5 | 28.579 | 10,0 | 198.308 | 69,5 | 40.005 | 14,0 | |
| 2000 | 286.780 | 18.195 | 6,3 | 28.927 | 10,1 | 198.342 | 69,2 | 41.316 | 14,4 | |
| 2001 | 288.463 | 17.949 | 6,2 | 29.038 | 10,1 | 198.675 | 68,9 | 42.801 | 14,8 | |
| 2002 | 289.717 | 17.419 | 6,0 | 29.099 | 10,0 | 198.967 | 68,7 | 44.232 | 15,3 | |
| 2003 | 290.179 | 16.941 | 5,8 | 28.909 | 10,0 | 198.495 | 68,4 | 45.834 | 15,8 | |
| 2004 | 290.915 | 16.391 | 5,6 | 28.774 | 9,9 | 197.953 | 68,0 | 47.797 | 16,4 | |
| 2005 | 290.292 | 15.950 | 5,5 | 28.310 | 9,8 | 196.322 | 67,6 | 49.710 | 17,1 | |
| 2006 | 289.638 | 15.446 | 5,3 | 27.961 | 9,7 | 194.883 | 67,3 | 51.345 | 17,7 | |
| 2007 | 289.071 | 15.088 | 5,2 | 27.412 | 9,5 | 194.133 | 67,2 | 52.438 | 18,1 | |
| 2008 | 288.701 | 14.869 | 5,2 | 26.983 | 9,3 | 193.377 | 67,0 | 53.472 | 18,5 | |
| 2009 | 288.918 | 14.636 | 5,1 | 26.438 | 9,2 | 193.252 | 66,9 | 54.592 | 18,9 | |
| 2010 | 289.199 | 14.664 | 5,1 | 25.993 | 9,0 | 193.964 | 67,1 | 54.578 | 18,9 | |
| 2011 | 290.032 | 14.767 | 5,1 | 25.530 | 8,8 | 194.598 | 67,1 | 55.137 | 19,0 | |
| 2012 | 284.413 | 14.467 | 5,1 | 24.893 | 8,8 | 189.899 | 66,7 | 55.154 | 19,4 | |
| 2013 | 285.407 | 14.555 | 5,1 | 24.423 | 8,6 | 190.266 | 66,7 | 56.163 | 19,7 | |
| 2014 | 287.966 | 15.017 | 5,2 | 24.290 | 8,4 | 190.924 | 66,3 | 57.735 | 20,0 | |
| 2015 | 292.773 | 15.828 | 5,4 | 24.358 | 8,3 | 193.443 | 66,1 | 59.144 | 20,2 | |

Anteil der Bevölkerung über 65 Jahre in % an der Gesamtbevölkerung

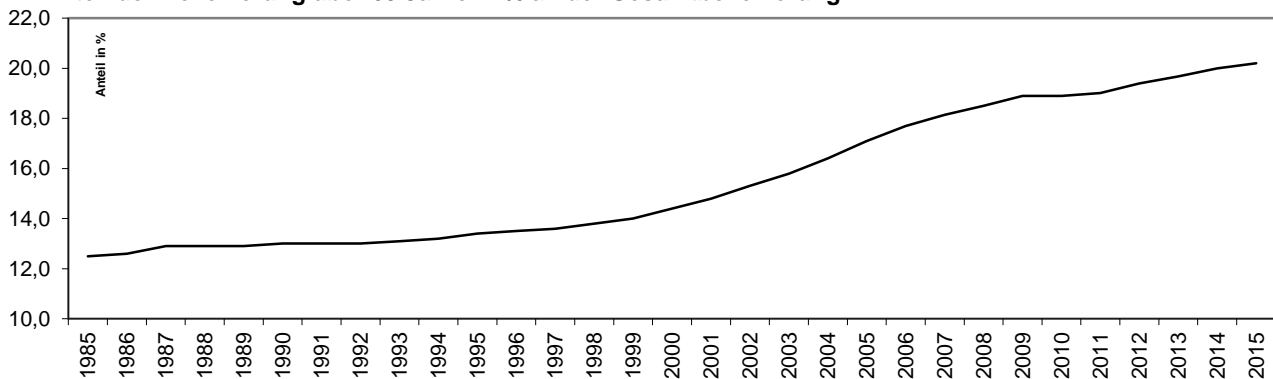

BEVÖLKERUNG NACH ALTERSGRUPPEN IN DEN GEMEINDEN

| Gemeinde | Bevölkerung insgesamt am 31.12.2015 | | | | | | | | |
|-----------------------------|-------------------------------------|---|------------|----------------|-------------|-----------------|---|--------------|---|
| | Bevölkerung insgesamt | von der Bevölkerung insgesamt waren ... Jahre alt | | | | | | | |
| | | unter 6 | | 6 bis unter 15 | | 15 bis unter 65 | | 65 oder mehr | |
| | | Anzahl | % | Anzahl | % | Anzahl | % | Anzahl | % |
| Alsbach-Hähnlein | 9.299 | 484 5,2 | 741 8,0 | 6.076 65,3 | 1.998 21,5 | | | | |
| Babenhhausen, Stadt | 16.728 | 953 5,7 | 1.450 8,7 | 11.112 66,4 | 3.213 19,2 | | | | |
| Bickenbach | 5.777 | 284 4,9 | 533 9,2 | 3.763 65,1 | 1.197 20,7 | | | | |
| Dieburg, Stadt | 15.500 | 838 5,4 | 1.324 8,5 | 10.209 65,9 | 3.129 20,2 | | | | |
| Eppertshausen | 6.231 | 342 5,5 | 549 8,8 | 4.096 65,7 | 1.244 20,0 | | | | |
| Erzhausen | 7.864 | 451 5,7 | 751 9,5 | 5.164 65,7 | 1.498 19,0 | | | | |
| Fischbachtal | 2.627 | 132 5,0 | 198 7,5 | 1.763 67,1 | 534 20,3 | | | | |
| Griesheim, Stadt | 26.907 | 1.497 5,6 | 2.206 8,2 | 18.361 68,2 | 4.843 18,0 | | | | |
| Groß-Bieberau, Stadt | 4.730 | 249 5,3 | 395 8,4 | 3.148 66,6 | 938 19,8 | | | | |
| Groß-Umstadt, Stadt | 20.821 | 973 4,7 | 1.680 8,1 | 13.882 66,7 | 4.286 20,6 | | | | |
| Groß-Zimmern | 14.069 | 795 5,7 | 1.247 8,9 | 9.613 68,3 | 2.414 17,2 | | | | |
| Messel | 3.972 | 218 5,5 | 317 8,0 | 2.541 64,0 | 896 22,6 | | | | |
| Modautal | 5.100 | 249 4,9 | 359 7,0 | 3.385 66,4 | 1.107 21,7 | | | | |
| Mühltal | 13.753 | 667 4,8 | 1.172 8,5 | 8.855 64,4 | 3.059 22,2 | | | | |
| Münster | 14.076 | 760 5,4 | 1.143 8,1 | 9.447 67,1 | 2.726 19,4 | | | | |
| Ober-Ramstadt, Stadt | 15.029 | 845 5,6 | 1.276 8,5 | 10.022 66,7 | 2.886 19,2 | | | | |
| Otzberg | 6.360 | 302 4,7 | 530 8,3 | 4.281 67,3 | 1.247 19,6 | | | | |
| Pfungstadt, Stadt | 24.548 | 1.480 6,0 | 1.973 8,0 | 16.064 65,4 | 5.031 20,5 | | | | |
| Reinheim, Stadt | 16.277 | 797 4,9 | 1.232 7,6 | 10.417 64,0 | 3.831 23,5 | | | | |
| Roßdorf | 12.250 | 677 5,5 | 1.023 8,4 | 7.868 64,2 | 2.682 21,9 | | | | |
| Schaafheim | 9.221 | 433 4,7 | 785 8,5 | 6.267 68,0 | 1.736 18,8 | | | | |
| Seeheim-Jugenheim | 16.218 | 731 4,5 | 1.335 8,2 | 9.914 61,1 | 4.238 26,1 | | | | |
| Weiterstadt, Stadt | 25.416 | 1.671 6,6 | 2.139 8,4 | 17.195 67,7 | 4.411 17,4 | | | | |
| Landkreis Darmstadt-Dieburg | 292.773 | 15.828 5,4 | 24.358 8,3 | 193.443 66,1 | 59.144 20,2 | | | | |

Anteil der Altersgruppen in den Städten und Gemeinden

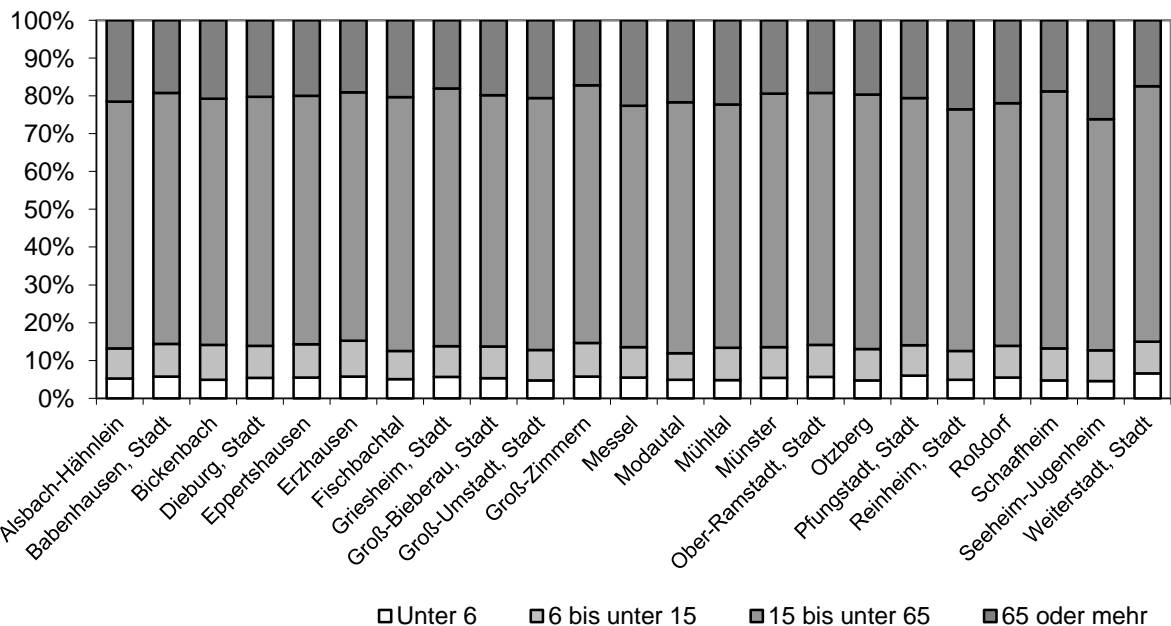

DEUTSCHE BEVÖLKERUNG NACH ALTERSGRUPPEN

| Jahr | Deutsche Bevölkerung am 31.12. nach Altersgruppen | | | | | | | | |
|------|---|-----------------------------|-----|----------------|-----|-----------------|------|--------------|------|
| | Deutsche Bevölkerung insgesamt | davon waren . . . Jahre alt | | | | | | | |
| | | unter 6 | | 6 bis unter 15 | | 15 bis unter 65 | | 65 oder mehr | |
| | | Anzahl | % | Anzahl | % | Anzahl | % | Anzahl | % |
| 1985 | 229.225 | 13.641 | 6,0 | 20.874 | 9,1 | 164.067 | 71,6 | 30.643 | 13,4 |
| 1986 | 230.554 | 13.649 | 5,9 | 20.629 | 8,9 | 165.007 | 71,6 | 31.269 | 13,6 |
| 1987 | 231.449 | 13.803 | 6,0 | 20.626 | 8,9 | 165.142 | 71,4 | 31.878 | 13,8 |
| 1988 | 232.955 | 14.082 | 6,0 | 20.919 | 9,0 | 165.626 | 71,1 | 32.328 | 13,9 |
| 1989 | 235.530 | 14.628 | 6,2 | 21.160 | 9,0 | 166.850 | 70,8 | 32.892 | 14,0 |
| 1990 | 238.004 | 15.118 | 6,4 | 21.301 | 9,0 | 168.103 | 70,6 | 33.482 | 14,1 |
| 1991 | 239.420 | 15.550 | 6,5 | 21.286 | 8,9 | 168.508 | 70,4 | 34.076 | 14,2 |
| 1992 | 240.609 | 15.740 | 6,5 | 21.604 | 9,0 | 168.750 | 70,1 | 34.515 | 14,3 |
| 1993 | 242.224 | 15.730 | 6,5 | 22.164 | 9,2 | 169.156 | 69,8 | 35.174 | 14,5 |
| 1994 | 243.614 | 15.720 | 6,5 | 22.519 | 9,2 | 169.573 | 69,6 | 35.802 | 14,7 |
| 1995 | 244.787 | 15.663 | 6,4 | 22.713 | 9,3 | 169.906 | 69,4 | 36.505 | 14,9 |
| 1996 | 246.527 | 15.633 | 6,3 | 23.158 | 9,4 | 170.752 | 69,3 | 36.984 | 15,0 |
| 1997 | 248.540 | 15.754 | 6,3 | 23.595 | 9,5 | 171.754 | 69,1 | 37.437 | 15,1 |
| 1998 | 250.686 | 15.835 | 6,3 | 24.015 | 9,6 | 172.955 | 69,0 | 37.881 | 15,1 |
| 1999 | 252.970 | 15.891 | 6,3 | 24.568 | 9,7 | 173.687 | 68,7 | 38.824 | 15,3 |
| 2000 | 255.146 | 15.967 | 6,3 | 25.101 | 9,8 | 174.047 | 68,2 | 40.031 | 15,7 |
| 2001 | 257.410 | 16.142 | 6,3 | 25.349 | 9,8 | 174.517 | 67,8 | 41.402 | 16,1 |
| 2002 | 258.689 | 15.735 | 6,1 | 25.513 | 9,9 | 174.690 | 67,5 | 42.751 | 16,5 |
| 2003 | 259.234 | 15.481 | 6,0 | 25.475 | 9,8 | 174.065 | 67,1 | 44.213 | 17,1 |
| 2004 | 259.842 | 15.113 | 5,8 | 25.398 | 9,8 | 173.270 | 66,7 | 46.061 | 17,7 |
| 2005 | 259.516 | 14.912 | 5,7 | 25.023 | 9,6 | 171.752 | 66,2 | 47.829 | 18,4 |
| 2006 | 259.006 | 14.494 | 5,6 | 24.812 | 9,6 | 170.363 | 65,8 | 49.337 | 19,0 |
| 2007 | 258.752 | 14.200 | 5,5 | 24.531 | 9,5 | 169.776 | 65,6 | 50.245 | 19,4 |
| 2008 | 258.727 | 14.010 | 5,4 | 24.368 | 9,4 | 169.159 | 65,4 | 51.190 | 19,8 |
| 2009 | 259.085 | 13.851 | 5,3 | 24.069 | 9,3 | 168.952 | 65,2 | 52.213 | 20,2 |
| 2010 | 259.239 | 13.906 | 5,4 | 23.811 | 9,2 | 169.472 | 65,4 | 52.050 | 20,1 |
| 2011 | 258.884 | 13.963 | 5,4 | 23.528 | 9,1 | 168.988 | 65,3 | 52.405 | 20,2 |
| 2012 | 254.666 | 13.694 | 5,4 | 23.237 | 9,1 | 165.306 | 64,9 | 52.429 | 20,6 |
| 2013 | 254.321 | 13.663 | 5,4 | 22.848 | 9,0 | 164.592 | 64,7 | 53.218 | 20,9 |
| 2014 | 254.707 | 13.860 | 5,4 | 22.608 | 8,9 | 163.583 | 64,2 | 54.656 | 21,5 |
| 2015 | 255.192 | 14.169 | 5,6 | 22.184 | 8,7 | 162.988 | 63,9 | 55.851 | 21,9 |

DEUTSCHE BEVÖLKERUNG NACH ALTERSGRUPPEN IN DEN GEMEINDEN

| Gemeinde | Deutsche Bevölkerung am 31.12.2015 | | | | | | | | | | | | | | |
|----------------------|------------------------------------|-------------|------|----------|------|--|--|--------|-------------------|--------|--------------------|---------|-----------------|--------|------|
| | insges. | davon waren | | | | Zu- bzw. Abnahme (-) gegenüber 31.12.2014 | von der deutschen Bevölkerung insgesamt waren ... Jahre alt | | | | | | | | |
| | | männlich | | weiblich | | | unter 6 | | 6 bis unter 15 | | 15 bis unter 65 | | 65 oder mehr | | |
| | | Anzahl | % | Anzahl | % | | Anzahl | % | Anzahl | % | Anzahl | % | Anzahl | % | |
| Alsbach-Hähnlein | 8.296 | 4.046 | 48,8 | 4.250 | 51,2 | 9 | 0,1 | 440 | 5,3 | 691 | 8,3 | 5.249 | 63,3 | 1.916 | 23,1 |
| Babenhäuser, Stadt | 13.497 | 6.679 | 49,5 | 6.818 | 50,5 | 35 | 0,3 | 763 | 5,7 | 1.209 | 9,0 | 8.589 | 63,6 | 2.936 | 21,8 |
| Bickenbach | 5.078 | 2.412 | 47,5 | 2.666 | 52,5 | 41 | 0,8 | 244 | 4,8 | 484 | 9,5 | 3.210 | 63,2 | 1.140 | 22,4 |
| Dieburg, Stadt | 13.622 | 6.645 | 48,8 | 6.977 | 51,2 | 175 | 1,3 | 753 | 5,5 | 1.229 | 9,0 | 8.648 | 63,5 | 2.992 | 22,0 |
| Eppertshausen | 5.473 | 2.737 | 50,0 | 2.736 | 50,0 | 11 | 0,2 | 300 | 5,5 | 487 | 8,9 | 3.506 | 64,1 | 1.180 | 21,6 |
| Erzhausen | 7.017 | 3.474 | 49,5 | 3.543 | 50,5 | 82 | 1,2 | 420 | 6,0 | 714 | 10,2 | 4.494 | 64,0 | 1.389 | 19,8 |
| Fischbachtal | 2.458 | 1.222 | 49,7 | 1.236 | 50,3 | 8 | 0,3 | 125 | 5,1 | 188 | 7,6 | 1.620 | 65,9 | 525 | 21,4 |
| Griesheim, Stadt | 22.084 | 10.944 | 49,6 | 11.140 | 50,4 | 51 | 0,2 | 1.294 | 5,9 | 1.960 | 8,9 | 14.437 | 65,4 | 4.393 | 19,9 |
| Groß-Bieberau, Stadt | 4.229 | 2.093 | 49,5 | 2.136 | 50,5 | 10 | 0,2 | 219 | 5,2 | 357 | 8,4 | 2.763 | 65,3 | 890 | 21,0 |
| Groß-Umstadt, Stadt | 18.293 | 9.023 | 49,3 | 9.270 | 50,7 | 27 | 0,1 | 889 | 4,9 | 1.553 | 8,5 | 11.821 | 64,6 | 4.030 | 22,0 |
| Groß-Zimmern | 12.040 | 5.950 | 49,4 | 6.090 | 50,6 | 86 | 0,7 | 727 | 6,0 | 1.137 | 9,4 | 7.932 | 65,9 | 2.244 | 18,6 |
| Messel | 3.529 | 1.758 | 49,8 | 1.771 | 50,2 | 49 | 1,4 | 198 | 5,6 | 294 | 8,3 | 2.170 | 61,5 | 867 | 24,6 |
| Modautal | 4.675 | 2.312 | 49,5 | 2.363 | 50,5 | - 24 | - 0,5 | 214 | 4,6 | 328 | 7,0 | 3.046 | 65,2 | 1.087 | 23,3 |
| Mühltal | 12.387 | 6.073 | 49,0 | 6.314 | 51,0 | 38 | 0,3 | 607 | 4,9 | 1.096 | 8,8 | 7.743 | 62,5 | 2.941 | 23,7 |
| Münster | 12.429 | 6.070 | 48,8 | 6.359 | 51,2 | - 36 | - 0,3 | 727 | 5,8 | 1.065 | 8,6 | 8.043 | 64,7 | 2.594 | 20,9 |
| Ober-Ramstadt, Stadt | 13.184 | 6.498 | 49,3 | 6.686 | 50,7 | - 34 | - 0,3 | 776 | 5,9 | 1.158 | 8,8 | 8.573 | 65,0 | 2.677 | 20,3 |
| Otzberg | 5.952 | 2.963 | 49,8 | 2.989 | 50,2 | - 58 | - 1,0 | 279 | 4,7 | 505 | 8,5 | 3.960 | 66,5 | 1.208 | 20,3 |
| Pfungstadt, Stadt | 21.206 | 10.373 | 48,9 | 10.833 | 51,1 | 29 | 0,1 | 1.333 | 6,3 | 1.811 | 8,5 | 13.322 | 62,8 | 4.740 | 22,4 |
| Reinheim, Stadt | 14.660 | 7.213 | 49,2 | 7.447 | 50,8 | - 139 | - 0,9 | 735 | 5,0 | 1.136 | 7,7 | 9.117 | 62,2 | 3.672 | 25,0 |
| Roßdorf | 10.867 | 5.380 | 49,5 | 5.487 | 50,5 | 31 | 0,3 | 603 | 5,5 | 932 | 8,6 | 6.764 | 62,2 | 2.568 | 23,6 |
| Schaafheim | 8.310 | 4.154 | 50,0 | 4.156 | 50,0 | 7 | 0,1 | 396 | 4,8 | 736 | 8,9 | 5.512 | 66,3 | 1.666 | 20,0 |
| Seeheim-Jugenheim | 14.368 | 6.884 | 47,9 | 7.484 | 52,1 | - 65 | - 0,5 | 636 | 4,4 | 1.162 | 8,1 | 8.472 | 59,0 | 4.098 | 28,5 |
| Weiterstadt, Stadt | 21.538 | 10.710 | 49,7 | 10.828 | 50,3 | 152 | 0,7 | 1.491 | 6,9 | 1.952 | 9,1 | 13.997 | 65,0 | 4.098 | 19,0 |
| Landkreis | | | | | | | | | | | | | | | |
| Darmstadt-Dieburg | 255.192 | 125.613 | 49,2 | 129.579 | 50,8 | 485 | 0,2 | 14.169 | 5,6 | 22.184 | 8,7 | 162.988 | 63,9 | 55.851 | 21,9 |

NICHTDEUTSCHE BEVÖLKERUNG NACH ALTERSGRUPPEN

| Jahr | Nichtdeutsche Bevölkerung am 31.12. nach Altersgruppen | | | | | | | | |
|------|--|-----------------------------|-----|----------------|------|-----------------|------|--------------|-----|
| | Nichtdeutsche Bevölkerung insgesamt | davon waren . . . Jahre alt | | | | | | | |
| | | unter 6 | | 6 bis unter 15 | | 15 bis unter 65 | | 65 oder mehr | |
| | | Anzahl | % | Anzahl | % | Anzahl | % | Anzahl | % |
| 1985 | 20.182 | 1.705 | 8,4 | 3.041 | 15,1 | 14.990 | 74,3 | 446 | 2,2 |
| 1986 | 20.792 | 1.674 | 8,1 | 2.939 | 14,1 | 15.696 | 75,5 | 483 | 2,3 |
| 1987 | 18.825 | 1.681 | 8,9 | 2.603 | 13,8 | 14.240 | 75,6 | 301 | 1,6 |
| 1988 | 20.159 | 1.871 | 9,3 | 2.747 | 13,6 | 15.184 | 75,3 | 357 | 1,8 |
| 1989 | 21.591 | 1.978 | 9,2 | 2.805 | 13,0 | 16.430 | 76,1 | 378 | 1,8 |
| 1990 | 23.765 | 2.190 | 9,2 | 3.287 | 13,8 | 17.919 | 75,4 | 369 | 1,6 |
| 1991 | 26.149 | 2.432 | 9,3 | 3.156 | 12,1 | 20.027 | 76,6 | 534 | 2,0 |
| 1992 | 29.918 | 2.793 | 9,3 | 3.418 | 11,4 | 23.103 | 77,2 | 604 | 2,0 |
| 1993 | 32.337 | 3.109 | 9,6 | 3.686 | 11,4 | 24.876 | 76,9 | 666 | 2,1 |
| 1994 | 32.960 | 3.124 | 9,5 | 3.956 | 12,0 | 25.137 | 76,3 | 743 | 2,3 |
| 1995 | 34.279 | 3.188 | 9,3 | 4.221 | 12,3 | 26.008 | 75,9 | 862 | 2,5 |
| 1996 | 34.451 | 3.156 | 9,2 | 4.294 | 12,5 | 26.078 | 75,7 | 923 | 2,7 |
| 1997 | 33.601 | 3.121 | 9,3 | 4.227 | 12,6 | 25.296 | 75,3 | 957 | 2,8 |
| 1998 | 32.544 | 2.817 | 8,7 | 4.124 | 12,7 | 24.539 | 75,4 | 1.064 | 3,3 |
| 1999 | 32.514 | 2.701 | 8,3 | 4.011 | 12,3 | 24.621 | 75,7 | 1.181 | 3,6 |
| 2000 | 31.634 | 2.228 | 7,0 | 3.826 | 12,1 | 24.295 | 76,8 | 1.285 | 4,1 |
| 2001 | 31.053 | 1.807 | 5,8 | 3.689 | 11,9 | 24.158 | 77,8 | 1.399 | 4,5 |
| 2002 | 31.028 | 1.684 | 5,4 | 3.586 | 11,6 | 24.277 | 78,2 | 1.481 | 4,8 |
| 2003 | 30.945 | 1.460 | 4,7 | 3.434 | 11,1 | 24.430 | 78,9 | 1.621 | 5,2 |
| 2004 | 31.073 | 1.278 | 4,1 | 3.374 | 10,9 | 24.683 | 79,4 | 1.736 | 5,6 |
| 2005 | 30.776 | 1.038 | 3,4 | 3.287 | 10,7 | 24.570 | 79,8 | 1.881 | 6,1 |
| 2006 | 30.629 | 952 | 3,1 | 3.149 | 10,3 | 24.520 | 80,1 | 2.008 | 6,6 |
| 2007 | 30.319 | 888 | 2,9 | 2.881 | 9,5 | 24.357 | 80,3 | 2.193 | 7,2 |
| 2008 | 29.974 | 859 | 2,9 | 2.615 | 8,7 | 24.218 | 80,8 | 2.282 | 7,6 |
| 2009 | 29.833 | 785 | 2,6 | 2.369 | 7,9 | 24.300 | 81,5 | 2.379 | 8,0 |
| 2010 | 29.960 | 758 | 2,5 | 2.182 | 7,3 | 24.492 | 81,7 | 2.528 | 8,4 |
| 2011 | 31.148 | 804 | 2,6 | 2.002 | 6,4 | 25.610 | 82,2 | 2.732 | 8,8 |
| 2012 | 29.747 | 773 | 2,6 | 1.656 | 5,6 | 24.593 | 82,7 | 2.725 | 9,2 |
| 2013 | 31.086 | 892 | 2,9 | 1.575 | 5,1 | 25.674 | 82,6 | 2.945 | 9,5 |
| 2014 | 33.259 | 1 157 | 3,5 | 1.682 | 5,1 | 27.341 | 82,2 | 3.079 | 9,3 |
| 2015 | 37.581 | 1 659 | 4,4 | 2.174 | 5,8 | 30.455 | 81,0 | 3.293 | 8,8 |

NICHTDEUTSCHE BEVÖLKERUNG NACH ALTERSGRUPPEN IN DEN GEMEINDEN

| Gemeinde | Nichtdeutsche Bevölkerung am 31.12.2015 | | | | | | | | | | | | | | | |
|-------------------|---|-------------|------|----------|------|---|------|--------------------------------|--|-----|----------------|-----|-----------------|------|--------------|------|
| | insges. | davon waren | | | | Zu- bzw. Abnahme (-) gegenüber 31.12.2014 | | in % der Bevölkerung insgesamt | von der nichtdeutschen Bevölkerung insgesamt waren ... Jahre alt | | | | | | | |
| | | männlich | | weiblich | | | | | unter 6 | | 6 bis unter 15 | | 15 bis unter 65 | | 65 oder mehr | |
| | | Anzahl | % | Anzahl | % | | | | Anzahl | % | Anzahl | % | Anzahl | % | Anzahl | % |
| Alsbach-Hähnlein | 1.003 | 550 | 54,8 | 453 | 45,2 | 87 | 9,5 | 10,8 | 44 | 4,4 | 50 | 5,0 | 827 | 82,5 | 82 | 8,2 |
| Babenhausen | 3.231 | 1.778 | 55,0 | 1.453 | 45,0 | 977 | 43,3 | 19,3 | 190 | 5,9 | 241 | 7,5 | 2.523 | 78,1 | 277 | 8,6 |
| Bickenbach | 699 | 382 | 54,6 | 317 | 45,4 | 86 | 14,0 | 12,1 | 40 | 5,7 | 49 | 7,0 | 553 | 79,1 | 57 | 8,2 |
| Dieburg, Stadt | 1.878 | 961 | 51,2 | 917 | 48,8 | 133 | 7,6 | 12,1 | 85 | 4,5 | 95 | 5,1 | 1.561 | 83,1 | 137 | 7,3 |
| Eppertshausen | 758 | 401 | 52,9 | 357 | 47,1 | 83 | 12,3 | 12,2 | 42 | 5,5 | 62 | 8,2 | 590 | 77,8 | 64 | 8,4 |
| Erzhausen | 847 | 432 | 51,0 | 415 | 49,0 | 47 | 5,9 | 10,8 | 31 | 3,7 | 37 | 4,4 | 670 | 79,1 | 109 | 12,9 |
| Fischbachtal | 169 | 96 | 56,8 | 73 | 43,2 | 29 | 20,7 | 6,4 | 7 | 4,1 | 10 | 5,9 | 143 | 84,6 | 9 | 5,3 |
| Griesheim | 4.823 | 2.496 | 51,8 | 2.327 | 48,2 | 373 | 8,4 | 17,9 | 203 | 4,2 | 246 | 5,1 | 3.924 | 81,4 | 450 | 9,3 |
| Groß-Bieberau | 501 | 269 | 53,7 | 232 | 46,3 | 55 | 12,3 | 10,6 | 30 | 6,0 | 38 | 7,6 | 385 | 76,8 | 48 | 9,6 |
| Groß-Umstadt | 2.528 | 1.272 | 50,3 | 1.256 | 49,7 | 181 | 7,7 | 12,1 | 84 | 3,3 | 127 | 5,0 | 2.061 | 81,5 | 256 | 10,1 |
| Groß-Zimmern | 2.029 | 1.073 | 52,9 | 956 | 47,1 | 91 | 4,7 | 14,4 | 68 | 3,4 | 110 | 5,4 | 1.681 | 82,8 | 170 | 8,4 |
| Messel | 443 | 238 | 53,7 | 205 | 46,3 | 80 | 22,0 | 11,2 | 20 | 4,5 | 23 | 5,2 | 371 | 83,7 | 29 | 6,5 |
| Modautal | 425 | 231 | 54,4 | 194 | 45,6 | 90 | 26,9 | 8,3 | 35 | 8,2 | 31 | 7,3 | 339 | 79,8 | 20 | 4,7 |
| Mühltal | 1.366 | 760 | 55,6 | 606 | 44,4 | 282 | 26,0 | 9,9 | 60 | 4,4 | 76 | 5,6 | 1.112 | 81,4 | 118 | 8,6 |
| Münster | 1.647 | 851 | 51,7 | 796 | 48,3 | 43 | 2,7 | 11,7 | 33 | 2,0 | 78 | 4,7 | 1.404 | 85,2 | 132 | 8,0 |
| Ober-Ramstadt | 1.845 | 900 | 48,8 | 945 | 51,2 | 215 | 13,2 | 12,3 | 69 | 3,7 | 118 | 6,4 | 1.449 | 78,5 | 209 | 11,3 |
| Otzberg | 408 | 230 | 56,4 | 178 | 43,6 | 76 | 22,9 | 6,4 | 23 | 5,6 | 25 | 6,1 | 321 | 78,7 | 39 | 9,6 |
| Pfungstadt, Stadt | 3.342 | 1.737 | 52,0 | 1.605 | 48,0 | 238 | 7,7 | 13,6 | 147 | 4,4 | 162 | 4,8 | 2.742 | 82,0 | 291 | 8,7 |
| Reinheim, Stadt | 1.617 | 834 | 51,6 | 783 | 48,4 | 170 | 11,7 | 9,9 | 62 | 3,8 | 96 | 5,9 | 1.300 | 80,4 | 159 | 9,8 |
| Roßdorf | 1.383 | 700 | 50,6 | 683 | 49,4 | 67 | 5,1 | 11,3 | 74 | 5,4 | 91 | 6,6 | 1.104 | 79,8 | 114 | 8,2 |
| Schaafheim | 911 | 473 | 51,9 | 438 | 48,1 | 95 | 11,6 | 9,9 | 37 | 4,1 | 49 | 5,4 | 755 | 82,9 | 70 | 7,7 |
| Seeheim-Jugenheim | 1.850 | 983 | 53,1 | 867 | 46,9 | 322 | 21,1 | 11,4 | 95 | 5,1 | 173 | 9,4 | 1.442 | 77,9 | 140 | 7,6 |
| Weiterstadt | 3.878 | 2.158 | 55,6 | 1.720 | 44,4 | 502 | 14,9 | 15,3 | 180 | 4,6 | 187 | 4,8 | 3.198 | 82,5 | 313 | 8,1 |
| Landkreis | | | | | | | | | | | | | | | | |
| Darmstadt-Dieburg | 37.581 | 19.805 | 52,7 | 17.776 | 47,3 | 4.322 | 13,0 | 12,8 | 1.659 | 4,4 | 2.174 | 5,8 | 30.455 | 81,0 | 3.293 | 8,8 |

NICHTDEUTSCHE NACH AUSGEWÄHLTEN STAATSANGEHÖRIGKEITEN

| Jahr | Ausländer am 31.12. ¹⁾ | | | | | | | |
|------|-----------------------------------|-----------------|----------|------|----------|------|--|---|
| | insgesamt | | davon | | | | Weibliche Ausländer auf 1000 männliche am 31.12. | Anteil an der Bevölkerung am 31.12. in % |
| | | | männlich | | weiblich | | | |
| | Anzahl | % ⁴⁾ | Anzahl | % | Anzahl | % | | |
| 2005 | 29.441 | 3,9 | 15.101 | 51,3 | 14.340 | 48,7 | 950 | 10,1 |
| 2006 | 30.390 | 4,1 | 15.549 | 51,2 | 14.841 | 48,8 | 954 | 10,5 |
| 2007 | 30.301 | 4,2 | 15.393 | 50,8 | 14.908 | 49,2 | 968 | 10,5 |
| 2008 | 30.097 | 4,2 | 15.322 | 50,9 | 14.775 | 49,1 | 964 | 10,4 |
| 2009 | 29.972 | 4,2 | 15.264 | 50,9 | 14.708 | 49,1 | 964 | 10,4 |
| 2010 | 29.940 | 4,1 | 15.187 | 50,7 | 14.753 | 49,3 | 971 | 10,4 |
| 2011 | 31.112 | 4,2 | 15.946 | 51,3 | 15.166 | 48,7 | 951 | 10,7 |
| 2012 | 32.414 | 4,2 | 16.723 | 51,6 | 15.691 | 48,4 | 938 | 11,4 |
| 2013 | 34.204 | 4,2 | 17.793 | 52,0 | 16.411 | 48,0 | 922 | 12,0 |
| 2014 | 36.316 | 4,2 | 19.000 | 52,3 | 17.316 | 47,7 | 911 | 12,6 |
| 2015 | 38.972 | 4,2 | 20.607 | 52,9 | 18.365 | 47,1 | 891 | 13,3 |

| Jahr | Ausländer am 31.12. nach ausgewählten Staatsangehörigkeiten ¹⁾ | | | | | | | | | | | | | |
|------|---|-----------------|---------|-----------------|-----------------------|-----------------|---------|-----------------|--------|-----------------|----------|-----------------|--------|-----------------|
| | Griechenland | | Italien | | Serbien ²⁾ | | Marokko | | Polen | | Kroatien | | Türkei | |
| | Anzahl | % ³⁾ | Anzahl | % ³⁾ | Anzahl | % ³⁾ | Anzahl | % ³⁾ | Anzahl | % ³⁾ | Anzahl | % ³⁾ | Anzahl | % ³⁾ |
| 2005 | 1.112 | 3,8 | 3.790 | 12,9 | 1.508 | 5,1 | 388 | 1,3 | 1.577 | 5,4 | 1.016 | 3,5 | 7.378 | 25,1 |
| 2006 | 1.121 | 3,7 | 3.912 | 12,9 | 1.477 | 4,9 | 396 | 1,3 | 1.906 | 6,3 | 1.013 | 3,3 | 7.457 | 24,5 |
| 2007 | 1.073 | 3,5 | 3.867 | 12,8 | 1.488 | 4,9 | 367 | 1,2 | 2.056 | 6,8 | 1.025 | 3,4 | 7.344 | 24,2 |
| 2008 | 1.023 | 3,4 | 3.785 | 12,6 | 1.406 | 4,7 | 360 | 1,2 | 2.092 | 7,0 | 1.027 | 3,4 | 7.258 | 24,1 |
| 2009 | 1.010 | 3,4 | 3.782 | 12,6 | 1.305 | 4,4 | 354 | 1,2 | 2.234 | 7,5 | 1.023 | 3,4 | 7.049 | 23,5 |
| 2010 | 997 | 3,3 | 3.751 | 12,5 | 1.239 | 4,1 | 368 | 1,2 | 2.308 | 7,7 | 1.025 | 3,4 | 6.802 | 22,7 |
| 2011 | 1.033 | 3,3 | 3.810 | 12,2 | 691 | 2,2 | 377 | 1,2 | 2.791 | 9,0 | 1.083 | 3,5 | 6.693 | 21,5 |
| 2012 | 1.096 | 3,4 | 3.844 | 11,9 | 730 | 2,3 | 370 | 1,1 | 3.204 | 9,9 | 1.094 | 3,4 | 6.543 | 20,2 |
| 2013 | 1.157 | 3,4 | 4.020 | 11,8 | 740 | 2,2 | 401 | 1,2 | 3.623 | 10,6 | 1.227 | 3,6 | 6.529 | 19,1 |
| 2014 | 1.194 | 3,3 | 4.148 | 11,4 | 820 | 2,3 | 413 | 1,1 | 3.964 | 10,9 | 1.404 | 3,9 | 6.458 | 17,8 |
| 2015 | 1.243 | 3,2 | 4.320 | 11,1 | 864 | 2,2 | 421 | 1,1 | 4.277 | 11,0 | 1.609 | 4,1 | 6.434 | 16,5 |

1) Ergebnisse einer Auszählung des Ausländerzentralregisters

2) Bis 1.5.2008 einschl. Kosovo

3) Anteil an der Gesamtzahl der Ausländer in der jeweiligen regionalen Einheit

4) Anteil in Hessen (Hessen =100%)

SCHWERBEHINDERTE MENSCHEN

| Jahr | Schwerbehinderte Menschen am 31.12. ¹⁾ | | | | | | | | | |
|------|---|--------|----------------|---------------------------------|-----------|-----|-------|-------|-------|--------------------|
| | Männer | Frauen | ins- gesamt | davon im Alter von . . . Jahren | | | | | | 60 oder mehr |
| | | | | unter 18 | 18 | 25 | 35 | 45 | 55 | |
| | | | | | bis unter | | | | | |
| 25 | 35 | 45 | 55 | 60 | | | | | | |
| 1985 | . | . | 12.689 | . | . | . | . | . | . | . |
| 1986 | . | . | 13.273 | . | . | . | . | . | . | . |
| 1987 | 6.926 | 3.870 | 10.796 | 331 | 356 | 663 | 817 | 1.696 | 1.279 | 5.654 |
| 1988 | 7.467 | 4.277 | 11.744 | 327 | 363 | 703 | 844 | 1.796 | 1.335 | 6.376 |
| 1989 | 7.995 | 4.632 | 12.627 | 329 | 357 | 752 | 931 | 1.902 | 1.403 | 6.953 |
| 1990 | 8.396 | 4.975 | 13.371 | 331 | 370 | 785 | 1.010 | 2.100 | 1.599 | 7.176 |
| 1991 | 8.392 | 5.002 | 13.394 | 330 | 299 | 823 | 1.008 | 1.884 | 1.582 | 7.468 |
| 1992 | 8.991 | 5.665 | 14.656 | 363 | 301 | 852 | 1.086 | 1.996 | 1.791 | 8.267 |
| 1993 | 9.508 | 6.166 | 15.674 | 378 | 273 | 868 | 1.119 | 2.104 | 1.946 | 8.986 |
| 1994 | 9.762 | 6.406 | 16.168 | 393 | 270 | 898 | 1.159 | 2.054 | 2.109 | 9.285 |
| 1995 | 10.320 | 6.948 | 17.268 | 404 | 294 | 872 | 1.241 | 2.079 | 2.250 | 10.128 |
| 1996 | 10.265 | 6.961 | 17.226 | 422 | 261 | 878 | 1.262 | 2.100 | 2.244 | 10.059 |
| 1997 | 10.132 | 6.989 | 17.121 | 447 | 257 | 817 | 1.282 | 2.083 | 2.183 | 10.052 |
| 1998 | 10.637 | 7.495 | 18.132 | 466 | 289 | 821 | 1.358 | 2.168 | 2.200 | 10.830 |
| 1999 | 11.277 | 8.023 | 19.300 | 491 | 312 | 794 | 1.428 | 2.317 | 2.195 | 11.763 |
| 2000 | 11.432 | 8.229 | 19.661 | 517 | 292 | 746 | 1.472 | 2.425 | 2.042 | 12.167 |
| 2001 | 12.174 | 8.974 | 21.148 | 536 | 292 | 768 | 1.579 | 2.637 | 2.140 | 13.196 |
| 2002 | 12.477 | 9.273 | 21.750 | 548 | 286 | 773 | 1.602 | 2.713 | 2.153 | 13.675 |
| 2003 | 13.049 | 9.836 | 22.885 | 585 | 284 | 765 | 1.691 | 2.814 | 2.283 | 14.463 |
| 2004 | 11.572 | 9.018 | 20.590 | 537 | 293 | 696 | 1.584 | 2.652 | 2.115 | 12.713 |
| 2005 | 11.677 | 9.172 | 20.849 | 548 | 313 | 691 | 1.591 | 2.651 | 2.253 | 12.802 |
| 2006 | 12.030 | 9.641 | 21.671 | 591 | 356 | 674 | 1.616 | 2.706 | 2.408 | 13.320 |
| 2007 | 12.555 | 10.086 | 22.641 | 600 | 373 | 662 | 1.567 | 2.805 | 2.464 | 14.170 |
| 2008 | 12.443 | 10.161 | 22.604 | 589 | 391 | 671 | 1.536 | 2.841 | 2.458 | 14.118 |
| 2009 | 12.728 | 10.572 | 23.300 | 582 | 406 | 709 | 1.474 | 3.018 | 2.515 | 14.596 |
| 2010 | 12.880 | 10.856 | 23.736 | 588 | 414 | 709 | 1.399 | 3.140 | 2.464 | 15.022 |
| 2011 | 12.912 | 11.013 | 23.925 | 564 | 404 | 695 | 1.364 | 3.212 | 2.371 | 15.315 |
| 2012 | 13.161 | 11.300 | 24.461 | 581 | 418 | 705 | 1.352 | 3.274 | 2.372 | 15.759 |
| 2013 | 13 211 | 11 491 | 24 702 | 589 | 393 | 718 | 1 286 | 3 308 | 2 373 | 16 035 |
| 2014 | 13 135 | 11 620 | 24 755 | 626 | 381 | 741 | 1 218 | 3 328 | 2 384 | 16 077 |
| 2015 | 13 511 | 12 025 | 25 536 | 648 | 396 | 753 | 1 237 | 3 306 | 2 491 | 16 705 |

1) Ab Berichtsjahr 1987 werden nur noch Schwerbehinderte mit gültigem Ausweis statistisch erfasst

GENERATIONENRATE, DURCHSCHNITTLICHE LEBENSERWARTUNG, ABHÄNGIGKEITSRATEN

| Jahr | Ausgewählte Maßzahlen ⁴⁾ | | | | | | | | | |
|------|-------------------------------------|--|------------------|--|----------|----------------|------------------|----------|------------------------|--|
| | Generationsrate ¹⁾ | Durchschnittliche Lebenserwartung | | Abhängigkeitsraten | | | | | | |
| | | eines männlichen | eines weiblichen | Auf 100 Personen im erwerbsfähigen Alter ³⁾ kamen | | | | | | |
| | | | | Personen außerhalb dieses Alters insgesamt | davon | | | | | |
| | | Neugeborenen (in Jahren) ²⁾ | | | Deutsche | Nicht-deutsche | unter 15-Jährige | | 65-Jährige oder ältere | |
| | | Deutsche | Nicht-deutsche | Deutsche | | | Nicht-deutsche | Deutsche | Nicht-deutsche | |
| 1985 | 0,579 | 72,48 | 77,87 | 39,7 | 34,6 | 21,0 | 31,7 | 18,7 | 3,0 | |
| 1986 | 0,633 | 72,28 | 78,16 | 39,7 | 32,5 | 20,8 | 29,4 | 19,0 | 3,1 | |
| 1987 | 0,658 | 72,67 | 79,31 | 40,2 | 32,2 | 20,8 | 30,1 | 19,3 | 2,1 | |
| 1988 | 0,672 | 72,89 | 78,36 | 40,7 | 32,8 | 21,1 | 30,4 | 19,5 | 2,4 | |
| 1989 | 0,669 | 73,17 | 78,14 | 41,2 | 31,4 | 21,4 | 29,1 | 19,7 | 2,3 | |
| 1990 | 0,677 | 73,51 | 79,07 | 41,6 | 30,3 | 21,7 | 27,9 | 19,9 | 2,4 | |
| 1991 | 0,655 | 73,15 | 79,74 | 42,1 | 30,6 | 21,9 | 27,9 | 20,2 | 2,7 | |
| 1992 | 0,678 | 73,76 | 80,08 | 42,6 | 29,5 | 22,1 | 26,9 | 20,5 | 2,6 | |
| 1993 | 0,680 | 73,43 | 80,46 | 43,2 | 30,0 | 22,4 | 27,3 | 20,8 | 2,7 | |
| 1994 | 0,635 | 74,72 | 79,22 | 43,7 | 31,1 | 22,6 | 28,2 | 21,1 | 3,0 | |
| 1995 | 0,645 | 74,83 | 80,61 | 44,1 | 31,8 | 22,6 | 28,5 | 21,5 | 3,3 | |
| 1996 | 0,685 | 75,31 | 80,08 | 44,4 | 32,1 | 22,7 | 28,6 | 21,7 | 3,5 | |
| 1997 | 0,669 | 75,22 | 80,21 | 44,7 | 32,8 | 22,9 | 29,0 | 21,8 | 3,8 | |
| 1998 | 0,659 | 75,68 | 80,84 | 44,9 | 32,6 | 23,0 | 28,3 | 21,9 | 4,3 | |
| 1999 | 0,678 | 75,92 | 81,30 | 45,6 | 32,1 | 23,3 | 27,3 | 22,4 | 4,8 | |
| 2000 | 0,666 | 76,16 | 81,39 | 46,6 | 30,2 | 23,6 | 24,9 | 23,0 | 5,3 | |
| 2001 | 0,684 | 77,30 | 82,27 | 47,5 | 28,5 | 23,8 | 22,8 | 23,7 | 5,8 | |
| 2002 | 0,636 | 76,97 | 81,64 | 48,1 | 27,8 | 23,6 | 21,7 | 24,5 | 6,1 | |
| 2003 | 0,644 | 77,36 | 82,31 | 48,9 | 26,7 | 23,5 | 20,0 | 25,4 | 6,6 | |
| 2004 | 0,645 | 77,45 | 82,08 | 50,0 | 25,9 | 23,4 | 18,9 | 26,6 | 7,0 | |
| 2005 | 0,646 | 78,45 | 82,09 | 50,5 | 25,6 | 23,3 | 18,2 | 27,2 | 7,3 | |
| 2006 | 0,630 | 78,63 | 83,24 | 51,6 | 25,1 | 23,2 | 17,2 | 28,4 | 7,9 | |
| 2007 | 0,671 | 78,20 | 83,05 | 52,2 | 24,7 | 22,9 | 16,1 | 29,3 | 8,6 | |
| 2008 | 0,687 | 78,70 | 83,47 | 52,7 | 24,1 | 22,8 | 14,9 | 29,9 | 9,2 | |
| 2009 | 0,658 | 78,82 | 83,12 | 53,1 | 23,3 | 22,6 | 13,7 | 30,6 | 9,6 | |
| 2010 | 0,699 | 78,92 | 82,91 | 53,2 | 22,5 | 22,3 | 12,5 | 30,8 | 10,1 | |
| 2011 | 0,670 | 79,17 | 83,07 | 53,1 | 22,0 | 22,2 | 11,5 | 30,9 | 10,5 | |
| 2012 | . | . | . | . | . | . | . | . | . | |
| 2013 | . | . | . | 53,4 | 21,1 | 22,3 | 9,7 | 32,0 | 11,3 | |
| 2014 | . | . | . | 55,2 | 21,3 | 22,2 | 10,1 | 32,9 | 11,2 | |
| 2015 | . | . | . | 56,1 | 22,6 | 22,3 | 11,5 | 33,8 | 11,0 | |

1) Die Generationsrate ist eine von demografischen Einflüssen (Altersaufbau der Bevölkerung, Relation von Männern und Frauen) bereinigte Maßzahl. Sie zeigt auf, ob bei Fortdauer der Geburten- und Sterblichkeitsverhältnisse des Beobachtungsjahres (Querschnittanalyse) eine Bevölkerung langfristig wächst, unverändert bleibt oder schrumpft. Ist der Wert der Generationsrate größer als 1, so würde die Generation der Mütter unter Berücksichtigung der Sterblichkeit mehr als ersetzt (Wachstum), ist sie gleich 1, so wären beide Generationen gleich stark (Konstanz), ist sie kleiner als 1, so würde die Generation der Töchter zur Ersetzung der Müttergeneration nicht ausreichen (Schrumpfung)

2) Berechnet auf Grund von abgekürzten Sterbetafeln mit Sterbewahrscheinlichkeiten nach der Farrants Methode. Die Altersangaben bei der Berechnung wurden aus Geburtsjahren abgeleitet

3) Von 15 bis unter 65 Jahren (jeweilige Bevölkerungsgruppe)

4) Zahlen für 2012 nicht veröffentlicht, Zahlen für 2013 bis 2015 nur teilweise veröffentlicht

ALLGEMEINBILDENDE SCHULEN

| Jahr | Allgemeinbildende Schulen | | | | | | | |
|------|----------------------------|---------|----------|----------|----------------------------|---------|----------|----------|
| | Grundschulen ¹⁾ | | | | Hauptschulen ²⁾ | | | |
| | Schulen | Klassen | Schüler | | Schulen | Klassen | Schüler | |
| | | | zusammen | weiblich | | | zusammen | weiblich |
| 1985 | 44 | 405 | 10.055 | 4.985 | 5 | 49 | 1.084 | 506 |
| 1986 | 44 | 432 | 10.220 | 5.044 | 5 | 43 | 922 | 424 |
| 1987 | 44 | 451 | 10.384 | 5.078 | 5 | 40 | 821 | 334 |
| 1988 | 45 | 460 | 10.631 | 5.177 | 5 | 37 | 719 | 315 |
| 1989 | 49 | 484 | 10.797 | 5.301 | 9 | 37 | 690 | 314 |
| 1990 | 49 | 479 | 10.818 | 5.314 | 9 | 37 | 695 | 304 |
| 1991 | 49 | 482 | 10.731 | 5.271 | 9 | 36 | 681 | 300 |
| 1992 | 50 | 493 | 10.831 | 5.291 | 9 | 32 | 618 | 240 |
| 1993 | 51 | 506 | 11.188 | 5.402 | 8 | 29 | 513 | 201 |
| 1994 | 51 | 522 | 11.683 | 5.667 | 7 | 33 | 581 | 213 |
| 1995 | 53 | 534 | 12.179 | 5.926 | 5 | 25 | 462 | 180 |
| 1996 | 53 | 551 | 12.641 | 6.157 | 5 | 23 | 399 | 168 |
| 1997 | 53 | 564 | 12.949 | 6.308 | 5 | 22 | 391 | 171 |
| 1998 | 54 | 571 | 13.097 | 6.360 | 5 | 24 | 427 | 186 |
| 1999 | 54 | 585 | 13.091 | 6.393 | 5 | 23 | 444 | 186 |
| 2000 | 54 | 575 | 12.868 | 6.281 | 5 | 26 | 508 | 225 |
| 2001 | 54 | 569 | 12.700 | 6.219 | 5 | 27 | 574 | 241 |
| 2002 | 54 | 569 | 12.481 | 6.100 | 5 | 31 | 611 | 259 |
| 2003 | 54 | 573 | 12.590 | 6.145 | 5 | 34 | 683 | 306 |
| 2004 | 54 | 567 | 12.567 | 6.160 | 4 | 24 | 466 | 221 |
| 2005 | 54 | 562 | 12.364 | 6.043 | 4 | 24 | 430 | 199 |
| 2006 | 53 | 541 | 11.818 | 5.815 | 4 | 19 | 378 | 167 |
| 2007 | 53 | 523 | 11.238 | 5.531 | 3 | 13 | 243 | 115 |
| 2008 | 53 | 508 | 10.888 | 5.368 | 3 | 11 | 192 | 84 |
| 2009 | 53 | 511 | 10.465 | 5.132 | 3 | 10 | 179 | 75 |
| 2010 | 53 | 505 | 10.103 | 4.962 | 3 | 9 | 162 | 68 |
| 2011 | 53 | 499 | 9.885 | 4.846 | 3 | 8 | 151 | 63 |
| 2012 | 53 | 487 | 9.582 | 4.726 | 3 | 5 | 135 | 59 |
| 2013 | 53 | 478 | 9.397 | 4.602 | 3 | 6 | 122 | 53 |
| 2014 | 52 | 476 | 9.447 | 4.592 | 2 | 2 | 56 | 17 |
| 2015 | 52 | 478 | 9.427 | 4.605 | 1 | 2 | 67 | 25 |

1) Ohne Grundstufen an Gesamtschulen

2) Ohne Hauptschulzweige an Gesamtschulen

| Jahr | Noch: Allgemeinbildende Schulen | | | | | | | | | | | |
|------|---------------------------------|------------------|----------|----------|---------------------------|---------|----------|----------|-------------------------------------|---------|----------|----------|
| | Förderstufen ¹⁾ | | | | Realschulen ²⁾ | | | | Mittelstufenschulen ³⁾⁴⁾ | | | |
| | Schulen | Kern- gruppen | Schüler | | Schulen | Klassen | Schüler | | Schulen | Klassen | Schüler | |
| | | | zusammen | weiblich | | | zusammen | weiblich | | | zusammen | weiblich |
| | | | | | | | | | | | | |
| 1985 | 11 | 70 | 1.900 | 913 | 6 | 61 | 1.741 | 871 | . | . | . | . |
| 1986 | 11 | 76 | 1.869 | 949 | 6 | 59 | 1.553 | 782 | . | . | . | . |
| 1987 | 11 | 81 | 1.882 | 971 | 6 | 56 | 1.365 | 700 | . | . | . | . |
| 1988 | 11 | 69 | 1.632 | 798 | 6 | 56 | 1.354 | 714 | . | . | . | . |
| 1989 | 10 | 60 | 1.350 | 624 | 8 | 55 | 1.363 | 716 | . | . | . | . |
| 1990 | 10 | 63 | 1.375 | 634 | 8 | 56 | 1.377 | 719 | . | . | . | . |
| 1991 | 10 | 66 | 1.499 | 694 | 8 | 60 | 1.427 | 738 | . | . | . | . |
| 1992 | 9 | 59 | 1.334 | 626 | 7 | 57 | 1.289 | 652 | . | . | . | . |
| 1993 | 8 | 50 | 1.135 | 561 | 6 | 51 | 1.188 | 587 | . | . | . | . |
| 1994 | 8 | 49 | 1.171 | 574 | 6 | 49 | 1.156 | 577 | . | . | . | . |
| 1995 | 7 | 39 | 956 | 431 | 4 | 41 | 984 | 495 | . | . | . | . |
| 1996 | 7 | 42 | 1.036 | 469 | 4 | 40 | 982 | 496 | . | . | . | . |
| 1997 | 7 | 49 | 1.193 | 569 | 4 | 37 | 939 | 473 | . | . | . | . |
| 1998 | 7 | 52 | 1.236 | 591 | 4 | 36 | 964 | 476 | . | . | . | . |
| 1999 | 7 | 51 | 1.248 | 578 | 4 | 35 | 897 | 436 | . | . | . | . |
| 2000 | 7 | 49 | 1.196 | 556 | 4 | 37 | 887 | 428 | . | . | . | . |
| 2001 | 7 | 49 | 1.184 | 568 | 4 | 36 | 890 | 439 | . | . | . | . |
| 2002 | 7 | 43 | 990 | 474 | 5 | 39 | 929 | 462 | . | . | . | . |
| 2003 | 6 | 32 | 713 | 336 | 5 | 41 | 1.002 | 502 | . | . | . | . |
| 2004 | 6 | 27 | 657 | 298 | 4 | 30 | 750 | 381 | . | . | . | . |
| 2005 | 6 | 25 | 607 | 272 | 4 | 30 | 753 | 372 | . | . | . | . |
| 2006 | 6 | 20 | 462 | 213 | 4 | 30 | 773 | 367 | . | . | . | . |
| 2007 | 4 | 17 | 375 | 178 | 3 | 29 | 723 | 355 | . | . | . | . |
| 2008 | 3 | 18 | 368 | 175 | 3 | 28 | 664 | 318 | . | . | . | . |
| 2009 | 3 | 16 | 322 | 146 | 3 | 27 | 642 | 314 | . | . | . | . |
| 2010 | 3 | 15 | 293 | 133 | 3 | 27 | 607 | 294 | . | . | . | . |
| 2011 | 3 | 10 | 195 | 91 | 3 | 27 | 572 | 268 | 2 | 5 | 91 | 46 |
| 2012 | 1 | 5 | 103 | 46 | 3 | 27 | 549 | 258 | 2 | 9 | 174 | 78 |
| 2013 | 2 | 7 | 159 | 74 | 3 | 24 | 506 | 245 | 2 | 8 | 158 | 67 |
| 2014 | 1 | 6 | 121 | 64 | 2 | 11 | 218 | 103 | 1 | 7 | 136 | 61 |
| 2015 | 1 | 6 | 114 | 53 | 2 | 11 | 187 | 89 | 1 | 10 | 171 | 70 |

1) Ohne Förderstufen an Gesamtschulen

2) Ohne Realschulzweige an Gesamtschulen

3) Ohne Mittelstufenschulen an Gesamtschulen

4) Einführung der Mittelstufenschulen mit Beginn des Schuljahres 2011/12

| Jahr | Noch: Allgemeinbildende Schulen | | | | | | | |
|------|---------------------------------|-------------------------|----------|----------|-----------------------------|-----------------------|----------|----------|
| | Gymnasien ¹⁾ | | | | Förderschulen ²⁾ | | | |
| | Schulen | Klassen der Mittelstufe | Schüler | | Schulen | Klassen ³⁾ | Schüler | |
| | | | zusammen | weiblich | | | zusammen | weiblich |
| 1985 | 3 | 17 | 1.407 | 708 | 13 | 74 | 805 | 336 |
| 1986 | 3 | 16 | 1.401 | 708 | 13 | 69 | 747 | 310 |
| 1987 | 3 | 15 | 1.299 | 639 | 13 | 71 | 697 | 282 |
| 1988 | 3 | 18 | 1.360 | 695 | 13 | 71 | 679 | 270 |
| 1989 | 3 | 21 | 1.407 | 715 | 13 | 74 | 664 | 258 |
| 1990 | 3 | 22 | 1.453 | 733 | 13 | 74 | 649 | 258 |
| 1991 | 3 | 24 | 1.508 | 769 | 12 | 75 | 637 | 233 |
| 1992 | 3 | 27 | 1.543 | 807 | 13 | 76 | 652 | 230 |
| 1993 | 3 | 28 | 1.599 | 878 | 13 | 77 | 689 | 252 |
| 1994 | 3 | 24 | 1.569 | 862 | 13 | 77 | 713 | 261 |
| 1995 | 3 | 25 | 1.636 | 900 | 14 | 92 | 828 | 307 |
| 1996 | 3 | 23 | 1.601 | 887 | 14 | 94 | 865 | 324 |
| 1997 | 3 | 19 | 1.531 | 850 | 14 | 102 | 929 | 351 |
| 1998 | 3 | 17 | 1.520 | 833 | 14 | 106 | 967 | 375 |
| 1999 | 3 | 17 | 1.511 | 825 | 14 | 109 | 1.009 | 403 |
| 2000 | 3 | 16 | 1.481 | 815 | 15 | 116 | 1.103 | 435 |
| 2001 | 3 | 15 | 1.462 | 813 | 15 | 122 | 1.149 | 437 |
| 2002 | 4 | 22 | 1.641 | 892 | 15 | 113 | 1.182 | 435 |
| 2003 | 4 | 29 | 1.902 | 1.035 | 15 | 129 | 1.208 | 447 |
| 2004 | 3 | 24 | 1.801 | 961 | 14 | 128 | 1.235 | 443 |
| 2005 | 3 | 26 | 1.909 | 1.037 | 14 | 128 | 1.242 | 444 |
| 2006 | 3 | 29 | 1.962 | 1.071 | 14 | 131 | 1.238 | 435 |
| 2007 | 3 | 29 | 1.999 | 1.091 | 14 | 140 | 1.173 | 402 |
| 2008 | 3 | 29 | 2.052 | 1.135 | 14 | 128 | 1.217 | 409 |
| 2009 | 3 | 30 | 2.240 | 1.226 | 14 | 134 | 1.238 | 435 |
| 2010 | 3 | 28 | 2.309 | 1.263 | 14 | 137 | 1.260 | 453 |
| 2011 | 3 | 29 | 2.482 | 1.345 | 14 | 131 | 1.288 | 472 |
| 2012 | 3 | 29 | 2.395 | 1.287 | 14 | 127 | 1.236 | 459 |
| 2013 | 3 | 27 | 2.289 | 1.231 | 15 | 134 | 1.252 | 458 |
| 2014 | 3 | 27 | 2.197 | 1.204 | 14 | 125 | 1.163 | 423 |
| 2015 | 3 | 27 | 2.175 | 1.191 | 14 | 124 | 1.168 | 431 |

1) Ohne Gymnasialzweige an Gesamtschulen

2) Ohne Förderschulzweige an Gesamtschulen, bis 2005 Bezeichnung Sonderschulen

3) Ohne Förderschulen für Kranke

Schülerinnen und Schüler an Grundschulen 1985 - 2015



Schülerinnen und Schüler nach Schultypen 1985 - 2015

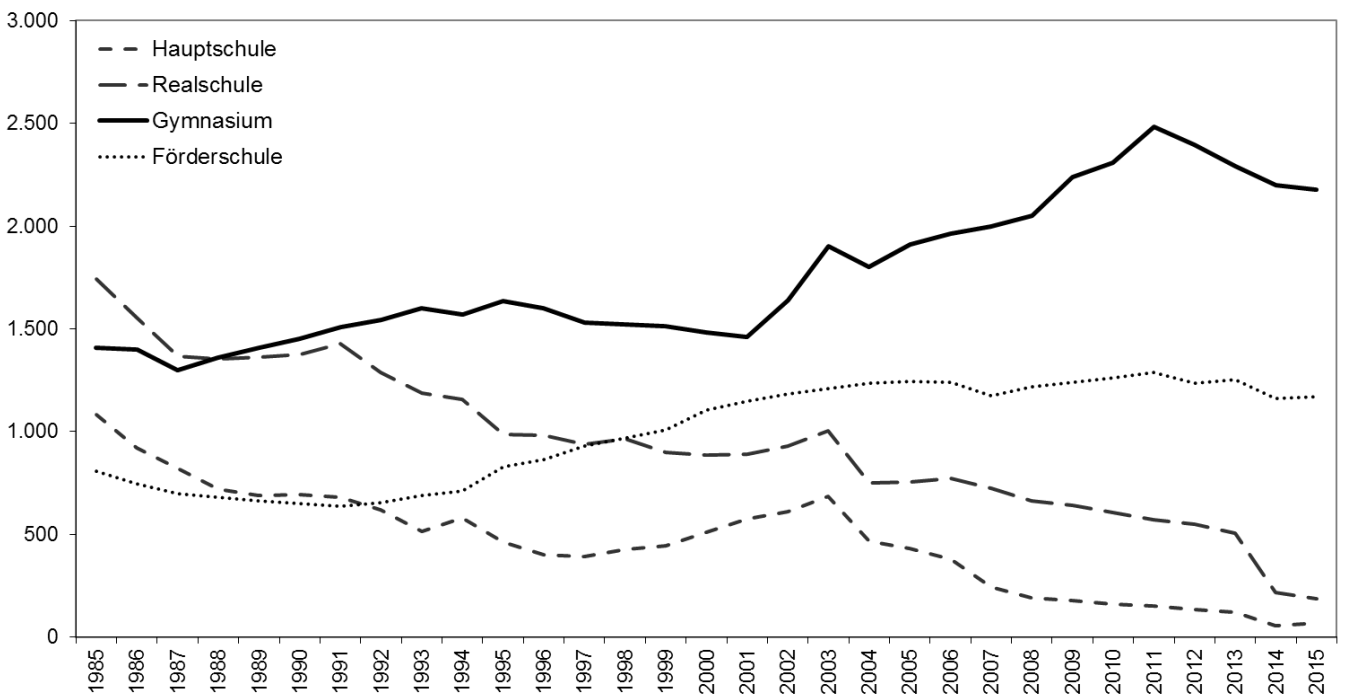

ÖFFENTLICHE JUGENDHILFE

| Jahr | Öffentliche Jugendhilfe | | | | | | | |
|------|--|---------------------|-----------------------------------|----------------------------------|--|-------------------|-----------------|---|
| | Am 31.12. im Rahmen der Hilfe zur Erziehung außerhalb des Elternhauses untergebrachte junge Menschen | | | | Kinder und Jugendliche am 31.12. unter | | | |
| | insgesamt | und zwar | | | bestellter Amps-pfleg- schaft | gesetz- licher | be- stellter | Beistand- schaft für Elternteile |
| | | unter 18-Jährige | Vollzeit- pflege ¹⁾ | Heim- erziehung ²⁾ | | | | |
| 1991 | 283 | 230 | 58 | 207 | 8 | 42 | 39 | 32 |
| 1992 | 309 | 231 | 61 | 222 | 11 | 37 | 49 | 32 |
| 1993 | 221 | 153 | 75 | 127 | 60 | 32 | 57 | 40 |
| 1994 | 313 | 201 | 80 | 202 | 49 | 33 | 99 | 40 |
| 1995 | 258 | 209 | 92 | 150 | 56 | 37 | 105 | 36 |
| 1996 | 323 | 271 | 101 | 189 | 55 | 43 | 147 | 39 |
| 1997 | 377 | 298 | 104 | 224 | 66 | 52 | 140 | 43 |
| 1998 | 386 | 263 | 110 | 229 | - | 13 | 79 | 2.038 |
| 1999 | 465 | 314 | 129 | 270 | 32 | 29 | 105 | 1.865 |
| 2000 | 417 | 369 | 127 | 217 | 30 | 14 | 111 | 1.853 |
| 2001 | 541 | 456 | 157 | 284 | 44 | 20 | 111 | 1.798 |
| 2002 | 613 | 480 | 173 | 314 | 40 | 18 | 113 | 1.797 |
| 2003 | 643 | 511 | 189 | 311 | 44 | 20 | 116 | 1.825 |
| 2004 | 687 | 555 | 200 | 317 | 44 | 24 | 119 | 1.836 |
| 2005 | 365 | 330 | 144 | 151 | 59 | 24 | 103 | 1.819 |
| 2006 | 377 | 337 | 147 | 158 | 57 | 50 | 82 | 1.727 |
| 2007 | 426 | 386 | 157 | 168 | 58 | 33 | 75 | 1.656 |
| 2008 | 464 | - | 155 | 147 | 70 | 23 | 65 | 1.544 |
| 2009 | 472 | 415 | 156 | 191 | 63 | 19 | 90 | 1.506 |
| 2010 | 482 | 416 | 160 | 195 | 87 | 18 | 81 | 1.419 |
| 2011 | 485 | 416 | 163 | 197 | 97 | 11 | 80 | 1.277 |
| 2012 | 514 | 447 | 179 | 198 | 83 | 13 | 72 | 1.157 |
| 2013 | 564 | 487 | 182 | 192 | 115 | 16 | 75 | 1.108 |
| 2014 | 604 | 527 | 182 | 227 | 91 | 24 | 108 | 1.034 |
| 2015 | 557 | 472 | 178 | 379 | 97 | 40 | 296 | 948 |

1) In einer anderen Familie

2) Und sonstige betreute Wohnform

| Jahr | Noch: Öffentliche Jugendhilfe | | | | | | | |
|------------------------|-------------------------------------|--|---|--|---------------|-----------------------------------|--------------------|-------------------------------|
| | Während des Jahres adoptierte | Am 31.12. | | Während des Jahres abgeschlos- sene Fälle der Erziehungs- beratung § 28 | Bruttoaufwand | | | je Einwohner ³⁾ |
| | | in Adop- tionspflege unter- gebrachte | vorgemerkte Adoptions- bewerbun- gen | | insgesamt | darunter Ausgaben für | | |
| | | | | | | Einzel- und Gruppen- hilfen | Einrich- tungen | |
| Kinder und Jugendliche | | | 1000 Euro ^{*)} | | | Euro ^{*)} | | |
| 1991 | 31 | 10 | 38 | - | 55.431 | 12.794 | 42.148 | 209 |
| 1992 | 14 | 12 | 38 | - | 65.049 | 13.736 | 50.696 | 240 |
| 1993 | 25 | 15 | 36 | - | 74.209 | 15.430 | 58.089 | 270 |
| 1994 | 25 | 22 | 21 | - | 83.616 | 23.513 | 58.813 | 302 |
| 1995 | 23 | 14 | 32 | - | 89.254 | 24.425 | 63.385 | 320 |
| 1996 | 34 | 7 | 31 | - | 101.954 | 31.270 | 69.011 | 363 |
| 1997 | 21 | 4 | 33 | - | 105.920 | 33.065 | 70.931 | 375 |
| 1998 | 19 | 4 | 37 | - | 101.599 | 30.611 | 69.071 | 359 |
| 1999 | 19 | 4 | 22 | 337 | 109.314 | 33.978 | 73.065 | 385 |
| 2000 | 22 | 4 | 20 | 347 | 59.206 | 18.300 | 39.861 | 207 |
| 2001 | 17 | . | 15 | 464 | 70.990 | 25.578 | 44.025 | 247 |
| 2002 | 17 | 3 | . | 679 | 71.637 | 26.005 | 44.272 | 248 |
| 2003 | 22 | . | . | 728 | 86.906 | 26.283 | 59.348 | 300 |
| 2004 | 10 | . | 10 | 653 | 76.952 | 26.991 | 48.765 | 265 |
| 2005 | 15 | . | . | 612 | 77.851 | 27.407 | 49.261 | 268 |
| 2006 | 11 | 3 | 4 | 731 | 76.347 | 26.972 | 48.160 | 263 |
| 2007 | 11 | . | 15 | 687 | 80.039 | 28.230 | 50.620 | 277 |
| 2008 | 4 | 2 | 10 | 699 | 81.540 | 30.803 | 49.569 | 282 |
| 2009 | 15 | . | 6 | 704 | 89.484 | 34.451 | 55.033 | 309 |
| 2010 | 20 | . | 17 | 749 | 98.772 | 38.453 | 60.319 | 341 |
| 2011 | 10 | 4 | 5 | 849 | 102.537 | 38.843 | 63.695 | 354 |
| 2012 | 6 | . | 7 | 857 | 111.786 | 42.426 | 69.360 | 394 |
| 2013 | 7 | . | 8 | 868 | 124.255 | 44.520 | 79.734 | 436 |
| 2014 | 10 | 5 | 18 | 873 | 130.156 | 49.563 | 80.593 | 454 |
| 2015 | 15 | 4 | 10 | 836 | 131.097 | 52.730 | 78.367 | 453 |

*) Bis einschl. 1999 in Deutsche Mark

3) Bezogen auf die Bevölkerung am 30.06.

SOZIALVERSICHERUNGSPFLICHTIG BESCHÄFTIGTE AM ARBEITSORT

| Jahr | Sozialversicherungspflichtig beschäftigte Arbeitnehmer ¹⁾ am Arbeitsort am 30.06. | | | | | | | | | | |
|------|--|----------|--------|------|----------|-----------|------|-----------------------------|-----------------------|-----------------------|--------------------|
| | Arbeitnehmer insgesamt ²⁾ | und zwar | | | | | | Von 100 Arbeitnehmern waren | | | |
| | | Männer | Frauen | | Deutsche | Ausländer | | unter 25 Jahre | 25 bis unter 40 Jahre | 40 bis unter 55 Jahre | 55 oder mehr Jahre |
| | | | Anzahl | % | | Anzahl | % | | | | |
| 1999 | 59.834 | 34.123 | 25.711 | 43,0 | 52.036 | 7.798 | 13,0 | 12 | 44 | 34 | 10 |
| 2000 | 61.391 | 34.890 | 26.501 | 43,2 | 53.782 | 7.609 | 12,4 | 12 | 43 | 35 | 10 |
| 2001 | 62.623 | 35.651 | 26.972 | 43,1 | 54.877 | 7.746 | 12,4 | 12 | 42 | 36 | 10 |
| 2002 | 62.277 | 35.231 | 27.046 | 43,4 | 54.723 | 7.554 | 12,1 | 12 | 41 | 38 | 10 |
| 2003 | 60.380 | 33.873 | 26.507 | 43,9 | 53.305 | 7.039 | 11,7 | 12 | 39 | 39 | 10 |
| 2004 | 59.923 | 34.039 | 25.884 | 43,2 | 52.915 | 6.988 | 11,7 | 11 | 38 | 40 | 11 |
| 2005 | 59.424 | 33.708 | 25.716 | 43,3 | 52.610 | 6.769 | 11,4 | 11 | 37 | 41 | 11 |
| 2006 | 59.589 | 34.116 | 25.473 | 42,7 | 52.816 | 6.751 | 11,3 | 11 | 35 | 42 | 12 |
| 2007 | 60.733 | 34.767 | 25.966 | 42,8 | 53.715 | 6.997 | 11,5 | 11 | 34 | 43 | 12 |
| 2008 | 60.272 | 33.661 | 26.611 | 44,2 | 53.327 | 6.929 | 11,5 | 11 | 33 | 43 | 13 |
| 2009 | 61.488 | 34.174 | 27.314 | 44,4 | 54.485 | 6.984 | 11,4 | 11 | 32 | 44 | 14 |
| 2010 | 62.265 | 34.054 | 28.211 | 45,3 | 54.971 | 7.275 | 11,7 | 11 | 31 | 44 | 14 |
| 2011 | 63.996 | 35.024 | 28.972 | 45,3 | 56.050 | 7.905 | 12,4 | 11 | 30 | 44 | 15 |
| 2012 | 66.311 | 36.102 | 30.209 | 45,6 | 57.719 | 8.560 | 12,9 | 11 | 31 | 44 | 15 |
| 2013 | 66.029 | 35.373 | 30.656 | 46,4 | 56.892 | 9.096 | 13,8 | 10 | 31 | 43 | 16 |
| 2014 | 68.837 | 36.761 | 32.076 | 46,6 | 58.439 | 10.358 | 15,0 | 10 | 32 | 41 | 17 |
| 2015 | 69.996 | 37.526 | 32.470 | 46,4 | 59.021 | 10.939 | 15,6 | 10 | 32 | 40 | 17 |

1) Alle Arbeitnehmer einschl. der zu ihrer Berufsausbildung Beschäftigten, die krankenversicherungs-, rentenversicherungs- und/oder beitragspflichtig zur Arbeitslosenversicherung nach dem Arbeitsförderungsgesetz sind oder für die von den Arbeitgebern Beitragsanteile zur Rentenversicherung zu entrichten sind

2) Einschl. Fälle ohne Angabe zur wirtschaftlichen Gliederung bzw. zur Staatsangehörigkeit

SOZIALVERSICHERUNGSPFLICHTIG BESCHÄFTIGTE AM ARBEITSORT IN DEN GEMEINDEN

| Gemeinde | Sozialversicherungspflichtig beschäftigte Arbeitnehmer am Arbeitsort am 30.6.2015 | | | | | | |
|-----------------------------|---|-------------------|--------------------------------------|------------------------|---------------------------------|---|---|
| | beschäftigte Arbeitnehmer | | davon waren beschäftigt im Bereich | | | | |
| | insgesamt | darunter weiblich | Land- und Forstwirtschaft, Fischerei | Produzierendes Gewerbe | Handel, Verkehr und Gastgewerbe | Erbringung von Unternehmensdienstleistungen | Erbringung von öffentlichen und privaten Dienstleistungen |
| Alsbach-Hähnlein | 2.546 | 1.220 | 8 | 1.048 | 601 | 502 | 387 |
| Babenhausen, Stadt | 6.085 | 2.180 | 56 | 3.706 | 849 | 862 | 612 |
| Bickenbach | 1.545 | 851 | . | 320 | 607 | . | 320 |
| Dieburg, Stadt | 7.380 | 3.196 | . | 1.464 | 2.861 | . | 1.583 |
| Eppertshausen | 1.241 | 517 | . | 594 | 387 | . | 139 |
| Erzhausen | 763 | 383 | . | 170 | 201 | . | 238 |
| Fischbachtal | 218 | 105 | - | 133 | . | . | 60 |
| Griesheim, Stadt | 5.913 | 2.929 | 222 | 1.108 | 1.497 | 1.819 | 1.267 |
| Groß-Bieberau, Stadt | 1.201 | 528 | . | 596 | 343 | . | 161 |
| Groß-Umstadt, Stadt | 6.193 | 3.105 | 34 | 1.849 | 1.259 | 1.298 | 1.753 |
| Groß-Zimmern | 2.496 | 1.228 | 19 | 451 | 737 | 617 | 672 |
| Messel | 641 | 253 | - | 236 | 196 | 88 | 121 |
| Modautal | 818 | 390 | . | 320 | . | 48 | 368 |
| Mühltal | 4.322 | 2.315 | . | 692 | 513 | . | 2.700 |
| Münster | 1.519 | 773 | . | 363 | 453 | . | 479 |
| Ober-Ramstadt, Stadt | 3.962 | 1.694 | 14 | 2.102 | 743 | 500 | 603 |
| Otzberg | 836 | 368 | 32 | 240 | 155 | 71 | 338 |
| Pfungstadt, Stadt | 4.925 | 2.155 | 36 | 1.434 | 1.575 | 428 | 1.452 |
| Reinheim, Stadt | 2.353 | 1.253 | 14 | 891 | 526 | 374 | 548 |
| Roßdorf | 2.455 | 1.188 | 19 | 725 | 442 | 761 | 508 |
| Schaafheim | 1.026 | 417 | 3 | 397 | 304 | 142 | 180 |
| Seeheim-Jugenheim | 2.532 | 1.576 | 11 | 453 | 648 | 377 | 1.043 |
| Weiterstadt, Stadt | 9.026 | 3.846 | 70 | 1.707 | 4.291 | 1.882 | 1.076 |
| Landkreis Darmstadt-Dieburg | 69.996 | 32.470 | 780 | 20.999 | 19.272 | 12.337 | 16.608 |

Verteilung der sozialversicherungspflichtig Beschäftigten am Arbeitsort 2015

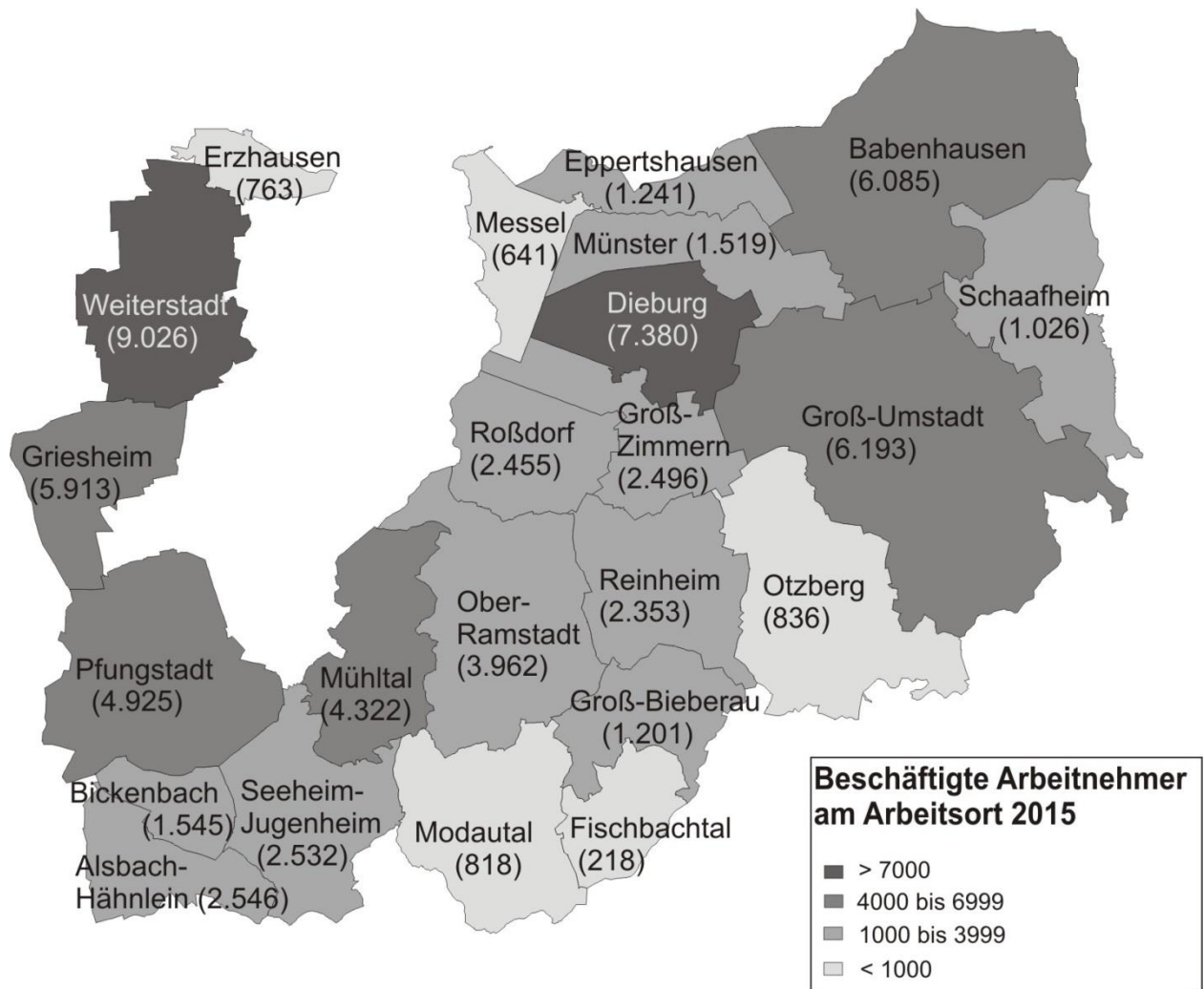

SOZIALVERSICHERUNGSPFLICHTIG BESCHÄFTIGTE NICHTDEUTSCHE AM ARBEITSORT IN DEN GEMEINDEN

| Gemeinde | Sozialversicherungspflichtig beschäftigte ausländische Arbeitnehmer am Arbeitsort am 30.6.2015 | | | | | | |
|-----------------------------|--|-------------------|--------------------------------------|------------------------|---------------------------------|---|---|
| | beschäftigte ausländische Arbeitnehmer | | davon waren beschäftigt im Bereich | | | | |
| | insgesamt | darunter weiblich | Land- und Forstwirtschaft, Fischerei | Produzierendes Gewerbe | Handel, Verkehr und Gastgewerbe | Erbringung von Unternehmensdienstleistungen | Erbringung von öffentlichen und privaten Dienstleistungen |
| Alsbach-Hähnlein | 358 | 134 | . | 170 | 102 | . | 23 |
| Babenhausen, Stadt | 1.308 | 502 | 28 | 631 | 253 | 325 | 71 |
| Bickenbach | 220 | 75 | . | 48 | 48 | . | 32 |
| Dieburg, Stadt | 1.080 | 328 | . | 194 | 395 | . | 110 |
| Eppertshausen | 145 | 43 | . | 87 | 45 | . | 7 |
| Erzhausen | 106 | 31 | . | 34 | . | . | 23 |
| Fischbachtal | 35 | 15 | . | 25 | . | . | 5 |
| Griesheim, Stadt | 1.311 | 654 | 107 | 246 | 296 | 530 | 132 |
| Groß-Bieberau, Stadt | 103 | 29 | . | 58 | 27 | . | 10 |
| Groß-Umstadt, Stadt | 1.143 | 482 | 23 | 419 | 201 | 314 | 186 |
| Groß-Zimmern | 669 | 284 | 10 | 93 | 145 | 349 | 72 |
| Messel | 65 | 15 | . | 28 | 26 | 5 | . |
| Modautal | 87 | 34 | . | 40 | . | 7 | 30 |
| Mühltal | 382 | 180 | . | 96 | 69 | . | 163 |
| Münster | 239 | 78 | . | 57 | 117 | . | 35 |
| Ober-Ramstadt, Stadt | 393 | 160 | 4 | 179 | 84 | 89 | 37 |
| Otzberg | 119 | 43 | 9 | 35 | 33 | 7 | 35 |
| Pfungstadt, Stadt | 640 | 243 | 14 | 217 | 243 | 46 | 120 |
| Reinheim, Stadt | 221 | 106 | . | 78 | 83 | . | 45 |
| Roßdorf | 290 | 98 | 6 | 150 | 66 | 26 | 42 |
| Schaafheim | 143 | 30 | . | 70 | 58 | 8 | 7 |
| Seeheim-Jugenheim | 416 | 257 | 4 | 76 | 92 | 95 | 149 |
| Weiterstadt, Stadt | 1.466 | 546 | 36 | 267 | 808 | 231 | 124 |
| Landkreis Darmstadt-Dieburg | 10.939 | 4.367 | 327 | 3.298 | 3.222 | 2.628 | 1.464 |

SOZIALVERSICHERUNGSPFLICHTIG BESCHÄFTIGTE AM WOHNORT IN DEN GEMEINDEN

| Gemeinde | Sozialversicherungspflichtig beschäftigte Arbeitnehmer am Wohnort am 30.06.2015 | | | | | | | | | | | |
|-----------------------------|---|----------|---------------------------|-----------------|-----------------|-----------------|--------------|---------------------------------|----------------------------|-----------------------|--|----------|
| | Beschäftigte Arbeitnehmer | | davon waren ... Jahre alt | | | | | darunter nach Ausbildung | | | darunter teilzeitbeschäftigte Arbeitnehmer | |
| | | | unter 20 | 20 bis unter 30 | 30 bis unter 40 | 40 bis unter 50 | 50 oder mehr | ohne abgeschl. Berufsausbildung | mit anerk. Berufsabschluss | mit akadem. Abschluss | | |
| | ins-ges. | weiblich | % | | | | | | | | | ins-ges. |
| Alsbach-Hähnlein | 3.444 | 1.611 | 2,0 | 15,5 | 19,7 | 26,4 | 36,4 | 10,9 | 59,3 | 20,5 | 999 | 834 |
| Babenhausen, Stadt | 6.276 | 2.823 | 2,4 | 18,3 | 20,5 | 27,5 | 31,4 | 14,6 | 61,1 | 11,0 | 1.541 | 1.263 |
| Bickenbach | 2.208 | 1.057 | 1,5 | 15,1 | 21,1 | 27,9 | 34,4 | 10,0 | 57,0 | 21,7 | 633 | 526 |
| Dieburg, Stadt | 5.417 | 2.526 | 1,9 | 19,6 | 20,9 | 27,6 | 30,0 | 12,6 | 57,5 | 18,1 | 1.571 | 1.235 |
| Eppertshausen | 2.279 | 1.024 | 2,3 | 17,3 | 21,7 | 27,2 | 31,5 | 11,9 | 62,4 | 13,4 | 572 | 474 |
| Erzhausen | 3.082 | 1.416 | 1,5 | 15,7 | 22,0 | 28,6 | 32,2 | 9,6 | 58,0 | 19,1 | 826 | 679 |
| Fischbachtal | 1.032 | 491 | 2,9 | 20,8 | 18,5 | 23,3 | 34,5 | 12,5 | 66,8 | 12,2 | 310 | 244 |
| Griesheim, Stadt | 10.972 | 5.104 | 1,4 | 18,2 | 22,9 | 27,7 | 29,8 | 11,6 | 55,9 | 19,1 | 3.024 | 2.390 |
| Groß-Bieberau, Stadt | 1.714 | 771 | 2,3 | 17,6 | 19,9 | 27,3 | 32,9 | 12,3 | 66,3 | 11,5 | 464 | 393 |
| Groß-Umstadt, Stadt | 8.068 | 3.693 | 2,3 | 18,3 | 19,3 | 26,6 | 33,4 | 13,9 | 62,5 | 12,8 | 2.176 | 1.815 |
| Groß-Zimmern | 5.415 | 2.448 | 2,5 | 20,2 | 20,5 | 25,5 | 31,2 | 14,9 | 61,3 | 13,1 | 1.403 | 1.134 |
| Messel | 1.476 | 729 | 1,6 | 15,9 | 21,6 | 27,1 | 33,8 | 9,6 | 62,5 | 18,0 | 448 | 369 |
| Modautal | 1.866 | 878 | 2,7 | 16,6 | 17,9 | 26,0 | 36,8 | 11,6 | 68,0 | 13,0 | 522 | 426 |
| Mühltal | 4.943 | 2.434 | 1,7 | 15,8 | 19,4 | 28,5 | 34,5 | 10,0 | 50,6 | 26,6 | 1.510 | 1.203 |
| Münster | 5.665 | 2.553 | 2,3 | 19,3 | 20,2 | 25,7 | 32,6 | 12,9 | 62,2 | 12,3 | 1.477 | 1.206 |
| Ober-Ramstadt, Stadt | 5.726 | 2.696 | 1,9 | 17,0 | 20,7 | 26,4 | 34,0 | 12,4 | 59,7 | 17,2 | 1.732 | 1.405 |
| Otzberg | 2.458 | 1.111 | 2,5 | 18,7 | 18,0 | 26,6 | 34,2 | 9,9 | 68,1 | 14,3 | 631 | 539 |
| Pfungstadt, Stadt | 9.600 | 4.412 | 1,9 | 18,3 | 22,9 | 25,0 | 31,8 | 12,6 | 62,4 | 12,7 | 2.626 | 2.174 |
| Reinheim, Stadt | 6.041 | 2.765 | 2,9 | 18,1 | 19,5 | 25,6 | 33,9 | 12,9 | 64,1 | 13,5 | 1.630 | 1.340 |
| Roßdorf | 4.519 | 2.132 | 1,9 | 17,5 | 20,4 | 26,7 | 33,4 | 11,3 | 57,8 | 20,9 | 1.344 | 1.073 |
| Schaafheim | 3.547 | 1.549 | 2,9 | 18,4 | 18,6 | 28,2 | 31,9 | 11,6 | 67,9 | 10,0 | 917 | 767 |
| Seeheim-Jugenheim | 5.288 | 2.549 | 2,1 | 14,3 | 18,7 | 28,9 | 35,9 | 10,7 | 52,3 | 27,4 | 1.542 | 1.258 |
| Weiterstadt, Stadt | 10.302 | 4.752 | 2,0 | 18,6 | 23,8 | 26,0 | 29,6 | 13,2 | 58,0 | 15,8 | 2.854 | 2.249 |
| Landkreis Darmstadt-Dieburg | 111.338 | 51.524 | 2,1 | 17,8 | 20,9 | 26,8 | 32,4 | 12,3 | 59,9 | 16,3 | 30.752 | 24.996 |

SOZIALVERSICHERUNGSPFLICHTIG BESCHÄFTIGTE PENDLERINNEN UND PENDLER ÜBER DIE GEMEINDEGRENZEN

| Gemeinde | Sozialversicherungspflichtig beschäftigte Pendler über die Gemeindegrenzen am 30.06.2015 | | |
|-----------------------------|--|------------|--------------|
| | Einpendler | Auspendler | Pendlersaldo |
| Alsbach-Hähnlein | 2.101 | 3.000 | -899 |
| Babenhausen | 4.529 | 4.722 | -193 |
| Bickenbach | 1.263 | 1.927 | -664 |
| Dieburg, Stadt | 6.177 | 4.218 | 1.959 |
| Eppertshausen | 965 | 2.005 | -1.040 |
| Erzhausen | 455 | 2.775 | -2.320 |
| Fischbachtal | 123 | 938 | -815 |
| Griesheim | 4.083 | 9.144 | -5.061 |
| Groß-Bieberau | 917 | 1.429 | -512 |
| Groß-Umstadt | 4.020 | 5.898 | -1.878 |
| Groß-Zimmern | 1.694 | 4.613 | -2.919 |
| Messel | 510 | 1.347 | -837 |
| Modautal | 545 | 1.594 | -1.049 |
| Mühltal | 3.351 | 3.975 | -624 |
| Münster | 935 | 5.082 | -4.147 |
| Ober-Ramstadt | 2.941 | 4.708 | -1.767 |
| Otzberg | 556 | 2.180 | -1.624 |
| Pfungstadt | 3.097 | 7.774 | -4.677 |
| Reinheim | 1.513 | 5.202 | -3.689 |
| Roßdorf | 1.834 | 3.898 | -2.064 |
| Schaafheim | 639 | 3.159 | -2.520 |
| Seeheim-Jugenheim | 1.878 | 4.636 | -2.758 |
| Weiterstadt | 7.248 | 8.525 | -1.277 |
| Landkreis Darmstadt-Dieburg | 51.374 | 92.749 | -41.375 |

Pendlerinnen und Pendler in den Städten und Gemeinden

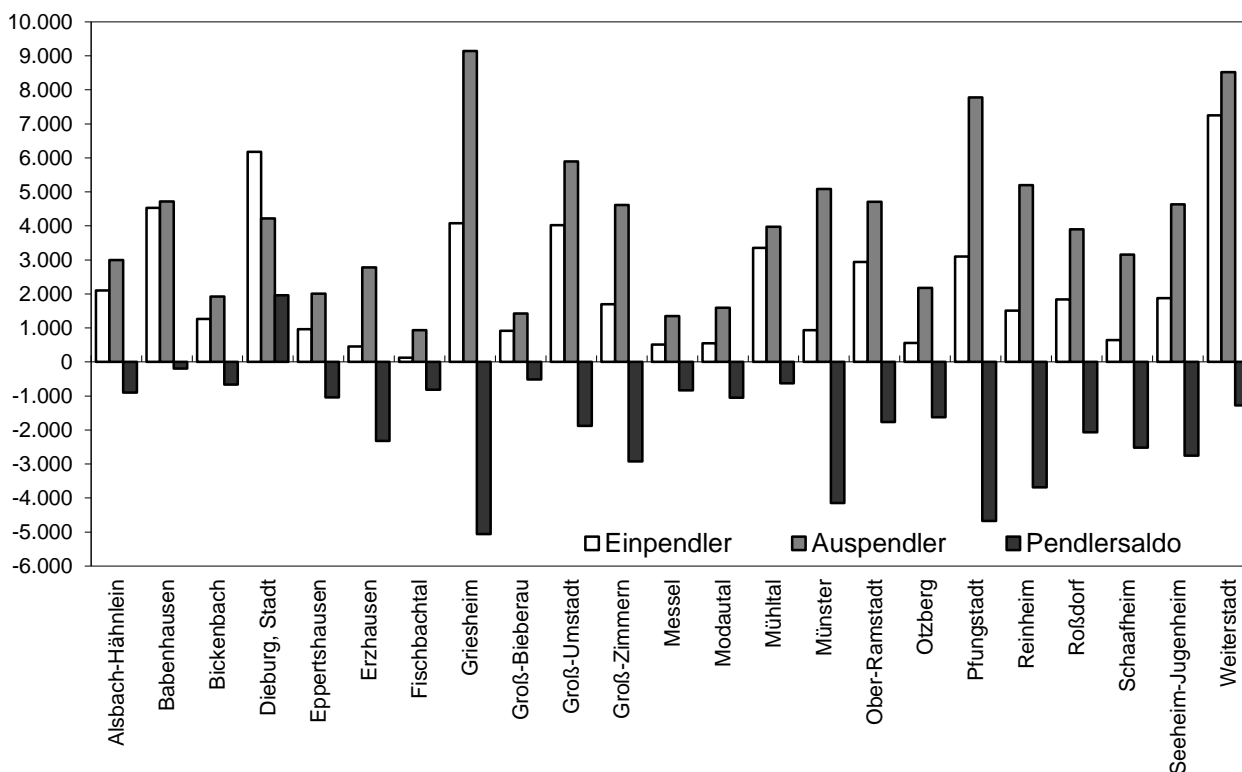

ERWERBSTÄTIGE NACH WIRTSCHAFTSBEREICHEN

| Jahr | Erwerbstätige | | | |
|------|---------------|-----------------------|--------------------------------------|-----------------------|
| | insgesamt | | davon im Bereich | |
| | | | Land- und Forstwirtschaft, Fischerei | |
| | Erwerbstätige | darunter Arbeitnehmer | Erwerbstätige | darunter Arbeitnehmer |

| | | | | |
|------|-------|------|------|------|
| | 1000 | 1000 | 1000 | 1000 |
| 2010 | 99,3 | 85,5 | 2,0 | 1,3 |
| 2011 | 101,7 | 87,6 | 1,8 | 1,2 |
| 2012 | 103,9 | 89,5 | 2,0 | 1,3 |
| 2013 | 104,3 | 89,9 | 2,0 | 1,3 |
| 2014 | 105,2 | 91,3 | 2,0 | 1,3 |

| Jahr | Noch: Erwerbstätige | | | |
|------|---|-----------------------|---------------------------------|-----------------------|
| | noch: davon im Bereich | | | |
| | Produzier. Gewerbe einschl. Baugewerbe | | darunter Verarbeitendes Gewerbe | |
| | Erwerbstätige | darunter Arbeitnehmer | Erwerbstätige | darunter Arbeitnehmer |

| | | | | |
|------|------|------|------|------|
| | 1000 | 1000 | 1000 | 1000 |
| 2010 | 27,2 | 24,4 | 18,4 | 17,3 |
| 2011 | 27,3 | 25,0 | . | . |
| 2012 | 27,8 | 25,0 | 19,3 | 18,1 |
| 2013 | 27,2 | 24,1 | . | . |
| 2014 | 27,5 | 24,5 | . | . |

| Jahr | Noch: Erwerbstätige | | | | | |
|------|--|-----------------------|---|-----------------------|--|-----------------------|
| | noch: davon im Bereich | | | | | |
| | Handel, Verkehr, Gastgewerbe, Information und Kommunikation | | Finanz-, Versicherungs- und Unternehmensdienstleister, Grundstücks- und Wohnungswesen | | Öffentliche und sonstige Dienstleister, Erziehung, Gesundheit | |
| | Erwerbstätige | darunter Arbeitnehmer | Erwerbstätige | darunter Arbeitnehmer | Erwerbstätige | darunter Arbeitnehmer |

| | | | | | | |
|------|------|------|------|------|------|------|
| | 1000 | 1000 | 1000 | 1000 | 1000 | 1000 |
| 2010 | 30,4 | 26,2 | 14,2 | 11,2 | 25,5 | 22,5 |
| 2011 | 30,7 | 26,3 | 15,5 | 12,4 | 25,9 | 22,8 |
| 2012 | 30,5 | 26,4 | 16,7 | 13,3 | 26,9 | 23,5 |
| 2013 | 30,6 | 26,6 | 16,9 | 13,6 | 27,6 | 24,3 |
| 2014 | 30,5 | 26,6 | 17,4 | 14,3 | 27,9 | 24,5 |

Berechnungen des Arbeitskreises Erwerbstätigenrechnung des Bundes und der Länder, Jahresdurchschnittswerte nach dem Arbeitsortkonzept

Daten 2015 noch nicht verfügbar

BESCHÄFTIGTE IN BERUFLICHER AUSBILDUNG AM ARBEITSORT IN DEN GEMEINDEN

| Gemeinde | Beschäftigte in beruflicher Ausbildung am Arbeitsort am 30.06.2015 | |
|-----------------------------|--|-----------|
| | insgesamt | Ausländer |
| Alsbach-Hähnlein | 67 | . |
| Babenhausen, Stadt | 197 | 22 |
| Bickenbach | 58 | . |
| Dieburg, Stadt | 251 | 22 |
| Eppertshausen | 47 | 3 |
| Erzhausen | 35 | 8 |
| Fischbachtal | 12 | . |
| Griesheim, Stadt | 220 | 30 |
| Groß-Bieberau, Stadt | 61 | 4 |
| Groß-Umstadt, Stadt | 277 | 35 |
| Groß-Zimmern | 128 | 18 |
| Messel | 19 | 3 |
| Modautal | 23 | 3 |
| Mühltal | 114 | 7 |
| Münster | 71 | 7 |
| Ober-Ramstadt, Stadt | 170 | 5 |
| Otzberg | 44 | 4 |
| Pfungstadt, Stadt | 230 | 21 |
| Reinheim, Stadt | 131 | 10 |
| Roßdorf | 102 | 3 |
| Schaafheim | 48 | . |
| Seeheim-Jugenheim | 94 | 15 |
| Weiterstadt, Stadt | 329 | 59 |
| Landkreis Darmstadt-Dieburg | 2.728 | 285 |

DURCHSCHNITTLICHE ARBEITSLOSENQUOTE IM JAHR IN %

| Jahr | Landkreis Da-Di | Agentur für Arbeit Darmstadt | Land Hessen | Bundesgebiet West |
|------|--------------------|---------------------------------|-------------|----------------------|
| 1985 | . | 6,1 | 7,2 | 9,3 |
| 1986 | . | 6,0 | 6,8 | 9,0 |
| 1987 | . | 6,2 | 6,7 | 8,9 |
| 1988 | . | 6,1 | 6,4 | 8,7 |
| 1989 | . | 4,8 | 6,1 | 7,9 |
| 1990 | . | 4,2 | 5,7 | 7,2 |
| 1991 | 3,3 *) | 3,7 | 5,1 | 6,3 |
| 1992 | 3,6 | 4,2 | 5,5 | 6,6 |
| 1993 | 5,1 | 5,7 | 7,0 | 8,2 |
| 1994 | 6,4 | 7,0 | 8,2 | 9,2 |
| 1995 | 6,9 | 7,3 | 8,4 | 9,3 |
| 1996 | 7,7 | 8,0 | 9,3 | 10,1 |
| 1997 | 8,5 | 8,8 | 10,4 | 11,0 |
| 1998 | 8,0 | 8,3 | 10,0 | 11,0 |
| 1999 | 7,4 | 7,9 | 9,4 | 9,9 |
| 2000 | 6,4 | 6,9 | 8,1 | 8,7 |
| 2001 | 5,7 | 6,3 | 7,4 | 8,3 |
| 2002 | 6,3 | 6,7 | 7,8 | 8,5 |
| 2003 | 7,4 | 7,9 | 8,8 | 9,3 |
| 2004 | 7,6 | 8,4 | 9,1 | 9,4 |
| 2005 | 9,0 | 10,0 | 10,9 | 11,0 |
| 2006 | 9,3 | 10,1 | 10,4 | 10,2 |
| 2007 | 7,3 | 8,2 | 8,6 | 8,4 |
| 2008 | 5,9 | 6,8 | 7,4 | 7,2 |
| 2009 | 5,6 | 6,1 | 6,8 | 6,9 |
| 2010 | 5,4 | 5,8 | 6,4 | 6,6 |
| 2011 | 4,7 | 5,3 | 5,9 | 6,0 |
| 2012 | 4,5 | 4,9 | 5,7 | 5,9 |
| 2013 | 4,8 | 5,1 | 5,7 | 5,9 |
| 2014 | 4,8 | 5,1 | 5,7 | 5,9 |
| 2015 | 4,7 | 4,8 | 5,5 | 5,7 |

Quelle: Bundesagentur für Arbeit: Arbeitslosenquoten Monats-/Jahreszahlen

bis 2008 Arbeitslose in % der abhängigen zivilen Erwerbspersonen, ab 2009 Arbeitslose in % an allen zivilen Erwerbspersonen

*) Quote erstmals veröffentlicht

ARBEITSLOSE IM LANDKREIS JE QUARTAL

| Jahr | Arbeitslose | | | | | | | |
|------|--------------------------|---|--------------------------|---|-------------------------------|---|------------------------------|---|
| | Mitte März ²⁾ | | Mitte Juni ²⁾ | | Mitte September ²⁾ | | Mitte Dezember ²⁾ | |
| | Anzahl | Arbeits- losen- quote ¹⁾ | Anzahl | Arbeits- losen- quote ¹⁾ | Anzahl | Arbeits- losen- quote ¹⁾ | Anzahl | Arbeits- losen- quote ¹⁾ |
| 1985 | 5.759 | 5,9 | 5.324 | 5,5 | 5.213 | 5,4 | 5.215 | 5,4 |
| 1986 | 5.707 | 5,9 | 5.396 | 5,6 | 5.014 | 5,2 | 5.199 | 5,4 |
| 1987 | 5.976 | 6,2 | 6.021 | 6,2 | 6.000 | 6,2 | 5.832 | 6,0 |
| 1988 | 6.113 | 6,3 | 5.528 | 5,7 | 5.515 | 5,6 | 4.987 | 5,1 |
| 1989 | 4.883 | 5,0 | 4.535 | 4,1 | 4.613 | 4,1 | 4.676 | 4,2 |
| 1990 | 4.468 | 4,0 | 4.012 | 3,6 | 4.028 | 3,6 | 3.910 | 3,5 |
| 1991 | 3.741 | 3,3 | 3.576 | 3,1 | 3.706 | 3,2 | 3.773 | 3,3 |
| 1992 | 3.995 | 3,4 | 4.278 | 3,7 | 4.207 | 3,6 | 5.020 | 4,3 |
| 1993 | 5.826 | 4,9 | 5.920 | 5,0 | 6.503 | 5,4 | 7.192 | 6,0 |
| 1994 | 7.979 | 6,6 | 7.615 | 6,3 | 7.735 | 6,4 | 7.826 | 6,5 |
| 1995 | 8.468 | 7 | 8.392 | 6,9 | 8.387 | 6,9 | 8.780 | 7,2 |
| 1996 | 9.344 | 7,7 | 8.947 | 7,4 | 9.335 | 7,7 | 10.003 | 8,3 |
| 1997 | 10.641 | 8,8 | 10.197 | 8,4 | 10.366 | 8,5 | 10.209 | 8,4 |
| 1998 | 10.290 | 8,5 | 9.554 | 7,8 | 9.571 | 7,8 | 9.482 | 7,7 |
| 1999 | 9.670 | 7,9 | 9.090 | 7,3 | 8.921 | 7,2 | 8.770 | 7,1 |
| 2000 | 8.660 | 7 | 8.231 | 6,3 | 7.747 | 5,9 | 7.598 | 5,8 |
| 2001 | 7.539 | 5,8 | 7.421 | 5,6 | 7.153 | 5,4 | 7.802 | 5,9 |
| 2002 | 8.170 | 6,1 | 8.110 | 6,1 | 8.432 | 6,3 | 9.076 | 6,8 |
| 2003 | 9.948 | 7,4 | 9.726 | 7,3 | 10.022 | 7,5 | 10.047 | 7,5 |
| 2004 | 10.205 | 7,6 | 9.811 | 7,3 | 10.113 | 7,6 | 10.162 | 7,6 |
| 2005 | 10.520 | 7,9 | 11.698 | 8,8 | 11.701 | 8,8 | 12.088 | 9,1 |
| 2006 | 13.736 | 10,3 | 12.861 | 9,5 | 12.120 | 9,0 | 11.150 | 8,3 |
| 2007 | 11.016 | 8,2 | 9.573 | 7,0 | 9.070 | 6,6 | 8.126 | 5,9 |
| 2008 | 8.345 | 6,1 | 7.899 | 5,8 | 7.830 | 5,8 | 7.584 | 5,6 |
| 2009 | 8.683 | 5,7 | 8.335 | 5,5 | 8.545 | 5,6 | 8.293 | 5,4 |
| 2010 | 8.859 | 5,8 | 8.113 | 6,0 | 7.885 | 5,8 | 7.686 | 5,7 |
| 2011 | 7.762 | 5,7 | 7.633 | 5,6 | 7.448 | 5,5 | 6.936 | 5,1 |
| 2012 | 7.023 | 5,1 | 6.792 | 4,9 | 6.888 | 5,0 | 6.991 | 5,1 |
| 2013 | 7.688 | 4,0 | 7.756 | 4,2 | 7.641 | 4,2 | 7.316 | 4,1 |
| 2014 | 7.650 | 5,5 | 7.432 | 4,7 | 7.624 | 4,9 | 7.199 | 4,6 |
| 2015 | 7.352 | 4,7 | 7.202 | 4,5 | 7.409 | 4,7 | 6.962 | 4,4 |

1) bis 2007 Arbeitslose in % der abhängigen zivilen Erwerbspersonen, ab 2008 bis einschließlich März 2010 Arbeitslose in % aller Erwerbspersonen, ab Juni 2010 Arbeitslose in % der abhängigen zivilen Erwerbspersonen

2) Vor 2007 jeweils zum Ende des Monats

Quelle: Bundesagentur für Arbeit, Regionaldirektion Hessen - veröffentlicht in Hessisches Statistisches Landesamt: Hessische Kreiszahlen

EINKOMMEN DER PRIVATEN HAUSHALTE

| Jahr | Einkommen der privaten Haushalte ¹⁾ (Daten 2015 noch nicht verfügbar) | | | | | | | | | |
|------|--|-----------------------|----------------------------|------------------|------------------|-----------------|-----------------------|----------------------------|------------------|------------------|
| | Verfügbares Einkommen | | | | | Primäreinkommen | | | | |
| | Mill. Euro | Anteil an Hessen in % | je Einwohner ²⁾ | | | Mill. Euro | Anteil an Hessen in % | je Einwohner ²⁾ | | |
| | | | in Euro | Landeswert = 100 | Bundeswert = 100 | | | in Euro | Landeswert = 100 | Bundeswert = 100 |
| 1994 | 4.154 | 4,7 | 15.080 | 101,1 | 105,9 | 5.432 | 4,9 | 19.718 | 106,2 | 105,8 |
| 1995 | 4.276 | 4,7 | 15.394 | 101,2 | 105,6 | 5.600 | 4,9 | 20.162 | 106,4 | 104,9 |
| 1996 | 4.326 | 4,7 | 15.450 | 100,2 | 104,3 | 5.621 | 4,9 | 20.076 | 105,3 | 103,2 |
| 1997 | 4.435 | 4,7 | 15.749 | 101,1 | 104,9 | 5.746 | 4,9 | 20.402 | 105,8 | 103,3 |
| 1998 | 4.522 | 4,7 | 15.999 | 100,6 | 104,9 | 5.864 | 4,9 | 20.747 | 105,2 | 102,8 |
| 1999 | 4.686 | 4,8 | 16.480 | 102,0 | 105,8 | 6.045 | 5,0 | 21.260 | 105,8 | 103,4 |
| 2000 | 4.792 | 4,8 | 16.764 | 102,4 | 105,9 | 6.296 | 5,0 | 22.024 | 106,0 | 105,0 |
| 2001 | 5.129 | 4,9 | 17.834 | 104,3 | 109,0 | 6.589 | 5,1 | 22.912 | 107,4 | 106,7 |
| 2002 | 5.149 | 4,9 | 17.815 | 103,0 | 107,8 | 6.560 | 5,1 | 22.699 | 106,4 | 104,7 |
| 2003 | 5.264 | 4,9 | 18.158 | 103,0 | 107,4 | 6.640 | 5,1 | 22.904 | 106,4 | 104,3 |
| 2004 | 5.348 | 4,9 | 18.430 | 103,1 | 107,2 | 6.655 | 5,1 | 22.932 | 106,4 | 100,0 |
| 2005 | 5.404 | 4,9 | 18.596 | 102,9 | 105,9 | 6.677 | 5,0 | 22.977 | 105,7 | 98,6 |
| 2006 | 5.537 | 4,9 | 19.100 | 102,5 | 106,3 | 6.891 | 5,0 | 23.769 | 104,9 | 96,7 |
| 2007 | 5.610 | 4,9 | 19.401 | 102,5 | 106,2 | 7.072 | 5,0 | 24.458 | 104,7 | 114,2 |
| 2008 | 5.746 | 4,9 | 19.874 | 102,7 | 105,9 | 7.283 | 5,0 | 25.189 | 104,5 | 96,8 |
| 2009 | 5.737 | 4,9 | 19.873 | 103,4 | 106,1 | 7.110 | 5,0 | 24.631 | 105,1 | 98,0 |
| 2010 | 5.936 | 4,9 | 20.528 | 103,7 | 106,3 | 7.272 | 5,0 | 25.149 | 105,0 | 94,9 |
| 2011 | 6.211 | 5,0 | 21.452 | 104,9 | 107,6 | 7.642 | 5,0 | 26.397 | 105,9 | 96,0 |
| 2012 | 6.504 | 5,0 | 22.384 | 106,0 | 109,2 | 7.979 | 5,1 | 27.462 | 106,7 | 113,8 |
| 2013 | 6.497 | 5,0 | 22.294 | 105,5 | 108,7 | 8.165 | 5,1 | 28.015 | 106,4 | 116,1 |
| 2014 | 6.573 | 5,0 | 22.927 | 106,1 | 111,8 | 8.314 | 5,0 | 29.002 | 106,8 | 120,2 |

- 1) Einschl. der privaten Organisationen ohne Erwerbszweck
 2) Durchschnittliche Bevölkerung des jeweiligen Jahres

Verfügbares Einkommen je Einwohner 1994 - 2014 (in €)

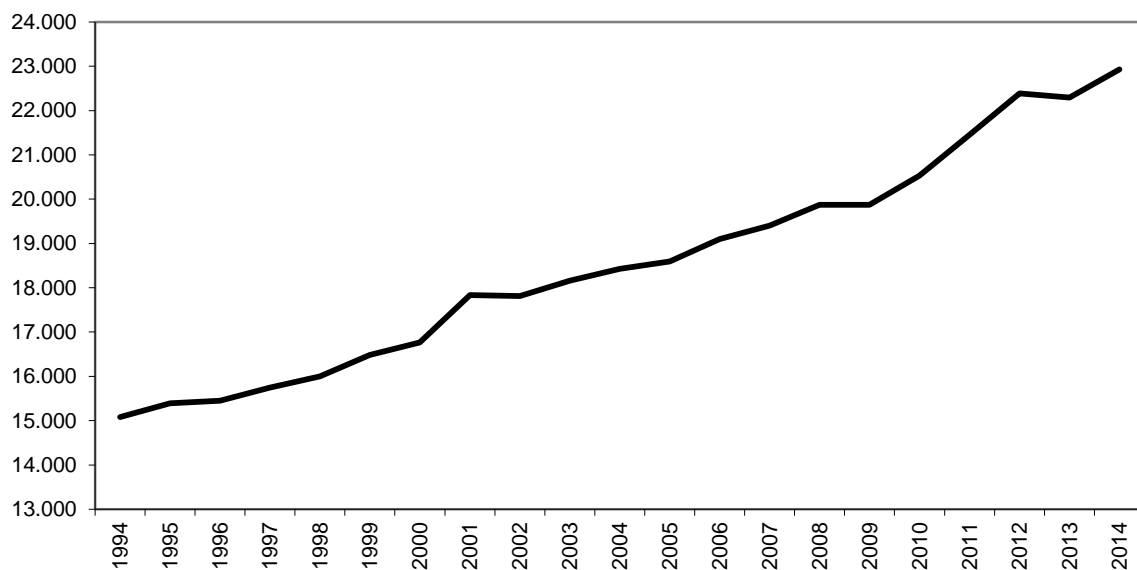

UMSATZSTEUERPFLICHTIGE NACH WIRTSCHAFTSBEREICHEN IN DEN GEMEINDEN

| Gemeinde | Umsatzsteuerpflichtige und deren Lieferungen und Leistungen 2014 (Daten 2015 noch nicht verfügbar) | | | | | | | | | | | | | |
|-----------------------------|--|------------------|--|------------------|--|------------------|--|------------------|--|------------------|--|------------------|--|-------|
| | alle Wirtschaftsabschnitte | | davon | | | | | | | | | | | |
| | | | Verarbeitendes Gewerbe | | Handel; Kfz-Reparatur | | | | Grundstücks- und Wohnungswesen | | ausgewählte Dienstleistungen | | restliche Wirtschaftsabschnitte | |
| | | | | | insgesamt | | darunter Einzelhandel | | | | | | | |
| Steuerpflichtige | Lieferungen und Leistungen in Mill. Euro | Steuerpflichtige | Lieferungen und Leistungen in Mill. Euro | Steuerpflichtige | Lieferungen und Leistungen in Mill. Euro | Steuerpflichtige | Lieferungen und Leistungen in Mill. Euro | Steuerpflichtige | Lieferungen und Leistungen in Mill. Euro | Steuerpflichtige | Lieferungen und Leistungen in Mill. Euro | Steuerpflichtige | Lieferungen und Leistungen in Mill. Euro | |
| Alsbach-Hähnlein | 351 | 295 | 19 | 38 | 71 | 145 | 31 | 20 | 32 | 4 | 100 | 31 | 129 | 77 |
| Babenhäusen | 633 | 281 | 68 | 67 | 122 | 79 | 65 | 29 | 51 | 11 | 140 | 30 | 252 | 94 |
| Bickenbach | 243 | 888 | 20 | 47 | 49 | 789 | 19 | 6 | 19 | 2 | 79 | 27 | 76 | 22 |
| Dieburg, Stadt | 801 | 1.370 | 75 | 198 | 152 | 778 | 76 | 53 | 94 | 26 | 229 | 124 | 251 | 244 |
| Eppertshausen | 263 | 296 | 35 | 68 | 59 | 159 | 24 | 6 | 21 | 3 | 64 | 16 | 84 | 50 |
| Erzhausen | 279 | 188 | 26 | 12 | 47 | 18 | 27 | 9 | 33 | 11 | 80 | 109 | 93 | 39 |
| Fischbachtal | 103 | 26 | 11 | 8 | 16 | 3 | 8 | 1 | 6 | 0 | 18 | 3 | 52 | 11 |
| Griesheim | 1.118 | 781 | 73 | 144 | 198 | 305 | 96 | 45 | 97 | 12 | 309 | 113 | 441 | 206 |
| Groß-Bieberau | 205 | 156 | 24 | 57 | 35 | 42 | 18 | 12 | 26 | 6 | 47 | 7 | 73 | 44 |
| Groß-Umstadt | 845 | 856 | 72 | 477 | 160 | 192 | 89 | 83 | 63 | 8 | 247 | 54 | 303 | 125 |
| Groß-Zimmern | 543 | 285 | 44 | 85 | 106 | 47 | 68 | 33 | 42 | 6 | 141 | 53 | 210 | 95 |
| Messel | 178 | 78 | 12 | 5 | 39 | 36 | 20 | 17 | 12 | 1 | 46 | 9 | 69 | 27 |
| Modautal | 203 | 68 | 21 | 15 | 35 | 12 | 22 | 6 | 14 | 2 | 52 | 8 | 81 | 32 |
| Mühltal | 564 | 301 | 38 | 152 | 75 | 51 | 42 | 27 | 74 | 26 | 213 | 29 | 164 | 42 |
| Münster | 478 | 168 | 31 | 21 | 83 | 61 | 44 | 17 | 47 | 7 | 136 | 23 | 181 | 56 |
| Ober-Ramstadt | 529 | 1.154 | 51 | 749 | 104 | 297 | 59 | 17 | 35 | 3 | 152 | 28 | 187 | 78 |
| Otzberg | 243 | 86 | 17 | 17 | 39 | 28 | 18 | 6 | 24 | 2 | 68 | 8 | 95 | 30 |
| Pfungstadt | 957 | 688 | 88 | 243 | 221 | 262 | 110 | 55 | 91 | 11 | 222 | 38 | 335 | 136 |
| Reinheim | 584 | 222 | 54 | 59 | 108 | 77 | 69 | 39 | 55 | 7 | 171 | 32 | 196 | 47 |
| Roßdorf | 481 | 312 | 36 | 185 | 89 | 48 | 43 | 24 | 44 | 4 | 151 | 27 | 161 | 48 |
| Schaafheim | 366 | 138 | 37 | 25 | 74 | 38 | 47 | 20 | 30 | 3 | 90 | 20 | 135 | 51 |
| Seeheim-Jugenheim | 663 | 231 | 28 | 20 | 113 | 71 | 68 | 31 | 60 | 7 | 264 | 47 | 198 | 86 |
| Weiterstadt | 924 | 4.913 | 58 | 154 | 204 | 4.494 | 101 | 76 | 68 | 12 | 243 | 47 | 351 | 205 |
| Landkreis Darmstadt-Dieburg | 11.554 | 13.781 | 938 | 2.847 | 2.199 | 8.031 | 1.164 | 633 | 1.038 | 175 | 3.262 | 885 | 4.117 | 1.843 |

BRUTTOINLANDSPRODUKT IN HESSEN

| Kreisfreie Stadt (St.) Landkreis Gemeinde | Bruttoinlandsprodukt (BIP) in jeweiligen Preisen insgesamt und je Einwohner ¹⁾ 2013 und 2014 | | | | | | | | | |
|---|---|----------------|------------------------------|---|-------------|------------------|---------------|------------------------------|-------------------------------------|--------------|
| | BIP | | | | | BIP je Einwohner | | | | |
| | Mill. Euro | | | Anteil am BIP des Landes Hessen in % | | Euro | | | Messzahlen (Landeswert = 100) | |
| | 2013 | 2014 | Zu- bzw. Abn. (-) in % | 2013 | 2014 | 2013 | 2014 | Zu- bzw. Abn. (-) in % | 2013 | 2014 |
| Darmstadt, Wissenschaftsst. | 9 994 | 10 198 | 2,0 | 4,1 | 4,0 | 67 150 | 67 620 | 0,7 | 166,4 | 161,7 |
| Frankfurt am Main, St. | 62 181 | 65 533 | 5,4 | 25,5 | 25,8 | 89 526 | 92 367 | 3,2 | 221,8 | 220,8 |
| Offenbach am Main, St. | 4 328 | 4 489 | 3,7 | 1,8 | 1,8 | 36 658 | 37 377 | 2,0 | 90,8 | 89,4 |
| Wiesbaden, Landeshauptst. | 15 483 | 16 125 | 4,1 | 6,4 | 6,4 | 56 661 | 58 743 | 3,7 | 140,4 | 140,4 |
| Bergstraße | 7 512 | 7 629 | 1,6 | 3,1 | 3,0 | 28 669 | 28 999 | 1,2 | 71,0 | 69,3 |
| Darmstadt-Dieburg | 6 966 | 7 250 | 4,1 | 2,9 | 2,9 | 24 450 | 25 288 | 3,4 | 60,6 | 60,5 |
| Groß-Gerau | 9 553 | 10 698 | 12,0 | 3,9 | 4,2 | 37 304 | 41 298 | 10,7 | 92,4 | 98,7 |
| <i>darunter Rüsselsheim</i> | 3 463 | 3 832 | 10,6 | 1,4 | 1,5 | 56 843 | 61 836 | 8,8 | 140,8 | 147,8 |
| Hochtaunuskreis | 9 341 | 9 918 | 6,2 | 3,8 | 3,9 | 40 855 | 43 126 | 5,6 | 101,2 | 103,1 |
| <i>dar. Bad Homburg v.d.H.</i> | 3 260 | 3 562 | 9,3 | 1,3 | 1,4 | 62 231 | 67 530 | 8,5 | 154,2 | 161,5 |
| Main-Kinzig-Kreis | 12 386 | 12 562 | 1,4 | 5,1 | 4,9 | 30 654 | 30 918 | 0,9 | 75,9 | 73,9 |
| <i>dar. Hanau, Br.-Grimm-Stadt</i> | 4 768 | 4 809 | 0,9 | 2,0 | 1,9 | 53 033 | 52 881 | - 0,3 | 131,4 | 126,4 |
| Main-Taunus-Kreis | 10 777 | 11 073 | 2,7 | 4,4 | 4,4 | 47 464 | 48 353 | 1,9 | 117,6 | 115,6 |
| Odenwaldkreis | 2 273 | 2 402 | 5,7 | 0,9 | 0,9 | 23 570 | 24 981 | 6,0 | 58,4 | 59,7 |
| Offenbach | 12 453 | 12 634 | 1,5 | 5,1 | 5,0 | 36 922 | 37 161 | 0,6 | 91,5 | 88,8 |
| Rheingau-Taunus-Kreis | 4 043 | 4 258 | 5,3 | 1,7 | 1,7 | 22 330 | 23 443 | 5,0 | 55,3 | 56,0 |
| Wetteraukreis | 7 691 | 8 044 | 4,6 | 3,2 | 3,2 | 26 101 | 27 139 | 4,0 | 64,7 | 64,9 |
| Reg.-Bez. Darmstadt | 174 982 | 182 812 | 4,5 | 71,9 | 72,0 | 45 964 | 47 568 | 3,5 | 113,9 | 113,7 |
| Gießen | 7 880 | 8 207 | 4,1 | 3,2 | 3,2 | 31 093 | 31 955 | 2,8 | 77,0 | 76,4 |
| <i>dar. Gießen, Univ.-Stadt</i> | 3 882 | 4 045 | 4,2 | 1,6 | 1,6 | 49 934 | 48 572 | | 123,7 | 116,1 |
| Lahn-Dill-Kreis | 7 528 | 7 783 | 3,4 | 3,1 | 3,1 | 29 905 | 30 961 | 3,5 | 74,1 | 74,0 |
| <i>darunter Wetzlar</i> | 2 387 | 2 517 | 5,5 | 1,0 | 1,0 | 46 679 | 49 106 | 5,2 | 115,6 | 117,4 |
| Limburg-Weilburg | 4 346 | 4 530 | 4,2 | 1,8 | 1,8 | 25 573 | 26 620 | 4,1 | 63,4 | 63,6 |
| Marburg-Biedenkopf | 7 935 | 8 148 | 2,7 | 3,3 | 3,2 | 32 860 | 33 720 | 2,6 | 81,4 | 80,6 |
| <i>dar. Marburg, Univ.-Stadt</i> | 3 718 | 3 802 | 2,3 | 1,5 | 1,5 | 50 839 | 51 981 | 2,2 | 126,0 | 124,3 |
| Vogelsbergkreis | 2 498 | 2 538 | 1,6 | 1,0 | 1,0 | 23 418 | 23 925 | 2,2 | 58,0 | 57,2 |
| Reg.-Bez. Gießen | 30 186 | 31 206 | 3,4 | 12,4 | 12,3 | 29 501 | 30 412 | 3,1 | 73,1 | 72,7 |
| Kassel, documenta-St. | 8 739 | 9 387 | 7,4 | 3,6 | 3,7 | 45 166 | 48 284 | 6,9 | 111,9 | 115,4 |
| Fulda | 7 245 | 7 484 | 3,3 | 3,0 | 2,9 | 33 510 | 34 516 | 3,0 | 83,0 | 82,5 |
| <i>darunter Fulda</i> | 3 935 | 4 033 | 2,5 | 1,6 | 1,6 | 60 508 | 61 538 | 1,7 | 149,9 | 147,1 |
| Hersfeld-Rotenburg | 4 121 | 4 134 | 0,3 | 1,7 | 1,6 | 34 368 | 34 589 | 0,6 | 85,1 | 82,7 |
| Kassel | 5 931 | 6 345 | 7,0 | 2,4 | 2,5 | 25 370 | 27 185 | 7,2 | 62,9 | 65,0 |
| Schwalm-Eder-Kreis | 4 972 | 5 080 | 2,2 | 2,0 | 2,0 | 27 647 | 28 311 | 2,4 | 68,5 | 67,7 |
| Waldeck-Frankenberg | 4 921 | 5 038 | 2,4 | 2,0 | 2,0 | 31 352 | 32 184 | 2,7 | 77,7 | 76,9 |
| Werra-Meißner-Kreis | 2 328 | 2 378 | 2,1 | 1,0 | 0,9 | 23 138 | 23 709 | 2,5 | 57,3 | 56,7 |
| Reg.-Bez. Kassel | 38 257 | 39 846 | 4,2 | 15,7 | 15,7 | 31 860 | 33 193 | 4,2 | 78,9 | 79,4 |
| Land H e s s e n | 243 425 | 253 864 | 4,3 | 100 | 100 | 40 363 | 41 825 | 3,6 | 100 | 100 |
| davon | | | | | | | | | | |
| kreisfreie Städte | 100 726 | 105 731 | 5,0 | 41,4 | 41,6 | 70 526 | 72 953 | 3,4 | 174,7 | 174,4 |
| Landkreise | 142 699 | 148 132 | 3,8 | 58,6 | 58,4 | 31 003 | 32 061 | 3,4 | 76,8 | 76,7 |
| RVB FrankfurtRheinMain | 120 563 | 126 288 | 4,7 | 49,5 | 49,7 | 53 875 | 55 686 | 3,4 | 133,5 | 133,1 |

1) Durchschnittliche Bevölkerung des Jahres 2014

BRUTTOWERTSCHÖPFUNG IN HESSEN

| Kreisfreie Stadt (St.) Landkreis Gemeinde | Bruttowertschöpfung (BWS) in jeweiligen Preisen insgesamt und je Einwohner 2013 und 2014 | | | | | | | | | |
|---|--|----------------|------------------------------|---|-------------|------------------|---------------|------------------------------|----------------------------------|--------------|
| | BWS | | | | | BWS je Einwohner | | | | |
| | Mill. Euro | | | Anteil an der BWS des Landes Hessen in % | | Euro | | | Messzahlen (Landeswert = 100) | |
| | 2013 | 2014 | Zu- bzw. Abn. (-) in % | 2013 | 2014 | 2013 | 2014 | Zu- bzw. Abn. (-) in % | 2013 | 2014 |
| Darmstadt, Wissenschaftsst. | 8.988 | 9.175 | 2,1 | 4,1 | 4,0 | 60.391 | 60.835 | 0,7 | 166,4 | 161,7 |
| Frankfurt am Main, St. | 55.922 | 58.957 | 5,4 | 25,5 | 25,8 | 80.514 | 83.098 | 3,2 | 221,8 | 220,8 |
| Offenbach am Main, St. | 3.893 | 4.038 | 3,7 | 1,8 | 1,8 | 32.968 | 33.627 | 2,0 | 90,8 | 89,4 |
| Wiesbaden, Landeshauptst. Bergstraße | 13.924 | 14.507 | 4,2 | 6,4 | 6,4 | 50.957 | 52.849 | 3,7 | 140,4 | 140,4 |
| Darmstadt-Dieburg | 6.265 | 6.522 | 4,1 | 2,9 | 2,9 | 21.988 | 22.750 | 3,5 | 60,6 | 60,5 |
| Groß-Gerau | 8.592 | 9.625 | 12,0 | 3,9 | 4,2 | 33.549 | 37.154 | 10,7 | 92,4 | 98,7 |
| <i>darunter Rüsselsheim</i> | 3.440 | 4.096 | 19,1 | 1,6 | 1,8 | 56.456 | 66.092 | 17,1 | 155,5 | 175,6 |
| Hochtaunuskreis | 8.400 | 8.923 | 6,2 | 3,8 | 3,9 | 36.742 | 38.799 | 5,6 | 101,2 | 103,1 |
| <i>dar. Bad Homburg v.d.H.</i> | 2.506 | 2.767 | 10,4 | 1,1 | 1,2 | 47.838 | 52.460 | 9,7 | 131,8 | 139,4 |
| Main-Kinzig-Kreis | 11.139 | 11.302 | 1,5 | 5,1 | 4,9 | 27.568 | 27.816 | 0,9 | 75,9 | 73,9 |
| <i>dar. Hanau, Br. Grimm Stadt</i> | 3.794 | 3.837 | 1,1 | 1,7 | 1,7 | 42.200 | 42.201 | 0,0 | 116,3 | 112,2 |
| Main-Taunus-Kreis | 9.692 | 9.962 | 2,8 | 4,4 | 4,4 | 42.686 | 43.501 | 1,9 | 117,6 | 115,6 |
| Odenwaldkreis | 2.044 | 2.161 | 5,7 | 0,9 | 0,9 | 21.197 | 22.474 | 6,0 | 58,4 | 59,7 |
| Offenbach | 11.199 | 11.367 | 1,5 | 5,1 | 5,0 | 33.205 | 33.432 | 0,7 | 91,5 | 88,8 |
| Rheingau-Taunus-Kreis | 3.636 | 3.831 | 5,4 | 1,7 | 1,7 | 20.082 | 21.090 | 5,0 | 55,3 | 56 |
| Wetteraukreis | 6.917 | 7.237 | 4,6 | 3,2 | 3,2 | 23.473 | 24.416 | 4,0 | 64,7 | 64,9 |
| Reg.-Bez. Darmstadt | 157.367 | 164.469 | 4,5 | 71,9 | 72,0 | 41.337 | 42.795 | 3,5 | 113,9 | 113,7 |
| Gießen | 7.087 | 7.383 | 4,2 | 3,2 | 3,2 | 27.963 | 28.749 | 2,8 | 77,0 | 76,4 |
| <i>dar. Gießen, Univ.-Stadt</i> | 2.869 | 2.987 | 4,1 | 1,3 | 1,3 | 36.909 | 35.863 | - 2,8 | 101,7 | 95,3 |
| Lahn-Dill-Kreis | 6.770 | 7.002 | 3,4 | 3,1 | 3,1 | 26.895 | 27.854 | 3,6 | 74,1 | 74 |
| <i>darunter Wetzlar</i> | 1.948 | 2.046 | 5,0 | 0,9 | 0,9 | 38.100 | 39.917 | 4,8 | 105,0 | 106,1 |
| Limburg-Weilburg | 3.908 | 4.076 | 4,3 | 1,8 | 1,8 | 22.999 | 23.949 | 4,1 | 63,4 | 63,6 |
| Marburg-Biedenkopf | 7.136 | 7.330 | 2,7 | 3,3 | 3,2 | 29.552 | 30.337 | 2,7 | 81,4 | 80,6 |
| <i>dar. Marburg, Univ.-Stadt</i> | 2.908 | 3.031 | 4,2 | 1,3 | 1,3 | 39.763 | 41.439 | 4,2 | 109,5 | 110,1 |
| Vogelsbergkreis | 2.246 | 2.283 | 1,6 | 1,0 | 1,0 | 21.061 | 21.525 | 2,2 | 58,0 | 57,2 |
| Reg.-Bez. Gießen | 27.147 | 28.074 | 3,4 | 12,4 | 12,3 | 26.531 | 27.361 | 3,1 | 73,1 | 72,7 |
| Kassel, documenta-St. | 7.859 | 8.445 | 7,5 | 3,6 | 3,7 | 40.620 | 43.439 | 6,9 | 111,9 | 115,4 |
| Fulda | 6.516 | 6.733 | 3,3 | 3,0 | 2,9 | 30.137 | 31.053 | 3,0 | 83,0 | 82,5 |
| <i>darunter Fulda</i> | 2.928 | 3.066 | 4,7 | 1,3 | 1,3 | 45.026 | 46.780 | 3,9 | 124,0 | 124,3 |
| Hersfeld-Rotenburg | 3.706 | 3.719 | 0,4 | 1,7 | 1,6 | 30.908 | 31.118 | 0,7 | 85,1 | 82,7 |
| Kassel | 5.334 | 5.708 | 7,0 | 2,4 | 2,5 | 22.816 | 24.457 | 7,2 | 62,9 | 65 |
| Schwalm-Eder-Kreis | 4.472 | 4.571 | 2,2 | 2,0 | 2,0 | 24.864 | 25.470 | 2,4 | 68,5 | 67,7 |
| Waldeck-Frankenberg | 4.425 | 4.532 | 2,4 | 2,0 | 2,0 | 28.196 | 28.954 | 2,7 | 77,7 | 76,9 |
| Werra-Meißner-Kreis | 2.094 | 2.139 | 2,1 | 1,0 | 0,9 | 20.809 | 21.330 | 2,5 | 57,3 | 56,7 |
| Reg.-Bez. Kassel | 34.406 | 35.848 | 4,2 | 15,7 | 15,7 | 28.652 | 29.862 | 4,2 | 78,9 | 79,4 |
| Land H e s s e n | 218.920 | 228.391 | 4,3 | 100 | 100 | 36.299 | 37.628 | 4 | 100 | 100 |
| davon | | | | | | | | | | |
| kreisfreie Städte | 90.586 | 95.122 | 5,0 | 41,4 | 41,6 | 63.426 | 65.633 | 3,5 | 174,7 | 174,4 |
| Landkreise | 128.334 | 133.269 | 3,8 | 58,6 | 58,4 | 27.882 | 28.844 | 3,4 | 76,8 | 76,7 |
| RVB FrankfurtRheinMain | 94.533 | 99.688 | 5,5 | 43,2 | 43,6 | 42.243 | 43.957 | 4,1 | 116,4 | 116,8 |

BODENFLÄCHE NACH NUTZUNGSARTEN

| Jahr | Bodenfläche nach Nutzungsarten in ha am 31.12. ¹⁾ | | | | | | | | |
|------|--|-------------------------|----------------|-----------------|----------------|-----------------------|------------|--------------|-------------------------|
| | Gesamtfläche | davon | | | | | | | |
| | | Gebäude- und Freifläche | Betriebsfläche | Erholungsfläche | Verkehrsfläche | Landwirtschaftsfläche | Waldfläche | Wasserfläche | Flächen anderer Nutzung |
| 1995 | 65.850 | 6.129 | 431 | 532 | 4.453 | 29.979 | 23.118 | 684 | 523 |
| 1996 | 65.850 | 6.171 | 431 | 541 | 4.459 | 29.918 | 23.121 | 684 | 526 |
| 1997 | 65.850 | 6.210 | 429 | 545 | 4.464 | 29.871 | 23.153 | 686 | 492 |
| 1998 | 65.850 | 6.230 | 428 | 547 | 4.465 | 29.845 | 23.158 | 686 | 492 |
| 1999 | 65.848 | 6.277 | 429 | 543 | 4.470 | 29.814 | 23.135 | 663 | 519 |
| 2000 | 65.851 | 6.379 | 426 | 551 | 4.536 | 29.655 | 23.121 | 660 | 524 |
| 2001 | 65.851 | 6.379 | 426 | 551 | 4.536 | 29.655 | 23.121 | 660 | 524 |
| 2002 | . | . | . | . | . | . | . | . | . |
| 2003 | 65.851 | 6.391 | 429 | 559 | 4.546 | 29.611 | 23.104 | 667 | 543 |
| 2004 | 65.850 | 6.412 | 430 | 551 | 4.580 | 29.549 | 23.108 | 677 | 545 |
| 2005 | 65.851 | 6.478 | 429 | 556 | 4.598 | 29.452 | 23.110 | 676 | 553 |
| 2006 | 65.851 | 6.564 | 424 | 621 | 4.603 | 29.240 | 23.142 | 698 | 558 |
| 2007 | 65.865 | 6.613 | 426 | 627 | 4.609 | 29.181 | 23.144 | 697 | 568 |
| 2008 | 65.865 | 6.682 | 428 | 627 | 4.615 | 29.145 | 23.103 | 697 | 568 |
| 2009 | 65.865 | 6.723 | 471 | 627 | 4.620 | 29.093 | 23.066 | 698 | 567 |
| 2010 | 65.865 | 6.497 | 625 | 645 | 4.648 | 29.084 | 23.103 | 748 | 514 |
| 2011 | 65.865 | 6.512 | 629 | 646 | 4.646 | 29.021 | 23.143 | 750 | 518 |
| 2012 | 65.865 | 6.531 | 622 | 651 | 4.652 | 28.953 | 23.146 | 791 | 519 |
| 2013 | 65.865 | 6.536 | 625 | 658 | 4.656 | 29.066 | 23.151 | 798 | 376 |
| 2014 | 65.865 | 6.572 | 614 | 662 | 4.662 | 29.036 | 23.156 | 801 | 362 |
| 2015 | 65.865 | 6.612 | 625 | 661 | 4.664 | 28.986 | 23.157 | 799 | 362 |

1) Ergebnisse der jährlich durchgeführten Flächenerhebung. Für den Flächennachweis ist das Belegenheitsprinzip maßgebend, d.h. die Flächen werden in der Gemeinde nachgewiesen, in deren Gemarkung sie liegen, ohne Rücksicht auf den Betriebsitz des Bewirtschafters

Quelle: Hessisches Landesamt für Bodenmanagement und Geoinformation, veröffentlicht in Hessisches Statistisches Landesamt: Hessische Kreiszahlen

Flächennutzung 2015

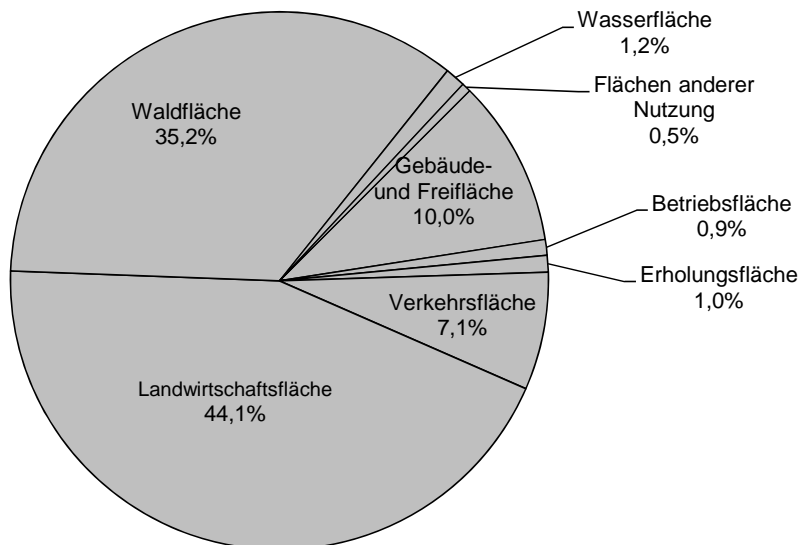

FLÄCHENNUTZUNG IN DEN GEMEINDEN

| Gemeinde | Flächennutzung 2015 | | | | | | | | | | | | | | | | |
|--------------------------------|--|---------------------------|------|---------------------|-----|----------------------|-----|---------------------|------|---------------------------------|------|------------|------|-------------------|-----|-------------------------------|-----|
| | Gesamt- fläche am 31.12. 2015 | davon | | | | | | | | | | | | | | | |
| | | Gebäude- u. Freifläche | | Betriebs- fläche | | Erholungs- fläche | | Verkehrs- fläche | | Landwirt- schafts- fläche | | Waldfläche | | Wasser- fläche | | Flächen anderer Nutzung | |
| | | ha | % | ha | % | ha | % | ha | % | ha | % | ha | % | ha | % | ha | % |
| Alsbach-Hähnlein | 1.578 | 218 | 13,8 | 16 | 1,0 | 18 | 1,1 | 125 | 7,9 | 877 | 55,6 | 281 | 17,8 | 20 | 1,3 | 23 | 1,4 |
| Babenhausen | 6.687 | 433 | 6,5 | 162 | 2,4 | 46 | 0,7 | 385 | 5,8 | 2.277 | 34,0 | 3.239 | 48,4 | 125 | 1,9 | 21 | 0,3 |
| Bickenbach | 926 | 126 | 13,6 | 5 | 0,5 | 10 | 1,1 | 99 | 10,7 | 470 | 50,8 | 177 | 19,1 | 39 | 4,2 | 1 | 0,2 |
| Dieburg, Stadt | 2.308 | 406 | 17,6 | 33 | 1,4 | 59 | 2,5 | 212 | 9,2 | 467 | 20,2 | 1.077 | 46,7 | 41 | 1,8 | 13 | 0,6 |
| Eppertshausen | 1.311 | 140 | 10,7 | 3 | 0,2 | 9 | 0,7 | 69 | 5,3 | 243 | 18,5 | 828 | 63,1 | 16 | 1,2 | 4 | 0,3 |
| Erzhausen | 740 | 130 | 17,5 | 1 | 0,1 | 9 | 1,2 | 64 | 8,7 | 335 | 45,3 | 184 | 24,9 | 15 | 2,1 | 2 | 0,2 |
| Fischbachtal | 1.327 | 89 | 6,7 | 3 | 0,2 | 7 | 0,5 | 80 | 6,0 | 529 | 39,9 | 603 | 45,5 | 13 | 1,0 | 3 | 0,3 |
| Griesheim, Stadt | 2.155 | 456 | 21,2 | 33 | 1,6 | 37 | 1,7 | 234 | 10,9 | 999 | 46,4 | 354 | 16,4 | 35 | 1,6 | 5 | 0,2 |
| Groß-Bieberau | 1.827 | 131 | 7,2 | 7 | 0,4 | 6 | 0,3 | 109 | 6,0 | 892 | 48,8 | 657 | 36,0 | 20 | 1,1 | 5 | 0,3 |
| Groß-Umstadt, | 8.684 | 565 | 6,5 | 25 | 0,3 | 37 | 0,4 | 555 | 6,4 | 4.322 | 49,8 | 3.089 | 35,6 | 67 | 0,8 | 23 | 0,3 |
| Groß-Zimmern | 2.126 | 263 | 12,4 | 15 | 0,7 | 79 | 3,7 | 135 | 6,3 | 881 | 41,4 | 707 | 33,2 | 27 | 1,3 | 20 | 0,9 |
| Messel | 1.482 | 122 | 8,2 | 66 | 4,5 | 36 | 2,4 | 85 | 5,7 | 373 | 25,2 | 717 | 48,4 | 10 | 0,7 | 73 | 4,9 |
| Modautal | 3.179 | 176 | 5,5 | 2 | 0,1 | 5 | 0,2 | 213 | 6,7 | 1.579 | 49,7 | 1.170 | 36,8 | 26 | 0,8 | 7 | 0,2 |
| Mühltal | 2.534 | 330 | 13,0 | 26 | 1,0 | 44 | 1,7 | 140 | 5,5 | 867 | 34,2 | 1.070 | 42,2 | 20 | 0,8 | 37 | 1,5 |
| Münster | 2.077 | 253 | 12,2 | 13 | 0,6 | 30 | 1,5 | 150 | 7,2 | 729 | 35,1 | 863 | 41,5 | 36 | 1,7 | 4 | 0,2 |
| Ober-Ramstadt | 4.188 | 313 | 7,5 | 26 | 0,6 | 25 | 0,6 | 295 | 7,0 | 1.722 | 41,1 | 1.760 | 42,0 | 37 | 0,9 | 10 | 0,2 |
| Otzberg | 4.195 | 188 | 4,5 | 12 | 0,3 | 13 | 0,3 | 237 | 5,7 | 2.671 | 63,7 | 1.038 | 24,7 | 25 | 0,6 | 11 | 0,3 |
| Pfungstadt | 4.253 | 491 | 11,5 | 64 | 1,5 | 36 | 0,9 | 356 | 8,4 | 1.961 | 46,1 | 1.253 | 29,5 | 83 | 2,0 | 8 | 0,2 |
| Reinheim | 2.770 | 355 | 12,8 | 6 | 0,2 | 37 | 1,3 | 230 | 8,3 | 1.950 | 70,4 | 134 | 4,8 | 39 | 1,4 | 21 | 0,7 |
| Roßdorf | 2.060 | 272 | 13,2 | 45 | 2,2 | 21 | 1,0 | 179 | 8,7 | 791 | 38,4 | 724 | 35,2 | 18 | 0,9 | 10 | 0,5 |
| Schaafheim | 3.216 | 207 | 6,4 | 7 | 0,2 | 33 | 1,0 | 207 | 6,4 | 1.622 | 50,4 | 1.108 | 34,4 | 17 | 0,5 | 15 | 0,5 |
| Seeheim-Jugenheim | 2.800 | 357 | 12,7 | 3 | 0,1 | 37 | 1,3 | 178 | 6,4 | 802 | 28,6 | 1.397 | 49,9 | 14 | 0,5 | 12 | 0,4 |
| Weiterstadt | 3.440 | 592 | 17,2 | 51 | 1,5 | 28 | 0,8 | 328 | 9,5 | 1.625 | 47,2 | 727 | 21,1 | 56 | 1,6 | 35 | 1,0 |
| Landkreis Darmstadt-Dieburg | 65.865 | 6.612 | 10,0 | 625 | 0,9 | 661 | 1,0 | 4.664 | 7,1 | 28.986 | 44,0 | 23.157 | 35,2 | 799 | 1,2 | 362 | 0,5 |

BESTAND AN WOHNGEBÄUDEN, WOHNUNGEN UND WOHNÄUMEN

| Jahr | Bestand an Wohngebäuden, Wohnungen und Wohnräumen am 31.12. | | | | | | | | | |
|------|---|-----------------------------------|----------------------------------|---|-------|--------|--------|--------|-------------|-------------------------------|
| | Wohngebäude ¹⁾ | Wohnungen insgesamt ²⁾ | | davon mit . . . Raum/Räumen einschl. Küchen | | | | | | Räume insgesamt ⁴⁾ |
| | | Anzahl | auf 1000 Einwohner ³⁾ | 1 | 2 | 3 | 4 | 5 | 6 oder mehr | |
| 1985 | 57.318 | 101.648 | 408 | 968 | 5.932 | 19.298 | 30.374 | 21.307 | 23.769 | 459.544 |
| 1986 | 57.966 | 103.076 | 410 | 1.000 | 6.000 | 19.510 | 30.671 | 21.675 | 24.220 | 466.343 |
| 1987 | 57.453 | 98.753 | 395 | 1.347 | 3.810 | 15.329 | 27.081 | 22.455 | 28.731 | 465.234 |
| 1988 | 57.926 | 99.687 | 394 | 1.372 | 3.846 | 15.453 | 27.274 | 22.658 | 29.084 | 479.845 |
| 1989 | 58.559 | 100.956 | 393 | 1.390 | 3.898 | 15.640 | 27.505 | 22.989 | 29.534 | 486.110 |
| 1990 | 59.124 | 102.132 | 394 | 1.427 | 3.942 | 15.790 | 27.716 | 23.330 | 29.927 | 491.863 |
| 1991 | 59.729 | 103.569 | 393 | 1.456 | 4.023 | 15.988 | 28.072 | 23.597 | 30.433 | 498.833 |
| 1992 | 60.247 | 105.105 | 393 | 1.497 | 4.109 | 16.258 | 28.529 | 23.909 | 30.803 | 505.713 |
| 1993 | 60.854 | 107.116 | 392 | 1.619 | 4.264 | 16.704 | 29.037 | 24.284 | 31.208 | 514.190 |
| 1994 | 61.417 | 109.403 | 397 | 1.680 | 4.440 | 17.263 | 29.664 | 24.706 | 31.650 | 523.952 |
| 1995 | 61.842 | 111.199 | 400 | 1.838 | 4.543 | 17.697 | 30.183 | 24.977 | 31.961 | 531.128 |
| 1996 | 62.387 | 113.268 | 405 | 1.913 | 4.730 | 18.171 | 30.743 | 25.317 | 32.394 | 540.022 |
| 1997 | 63.001 | 114.588 | 407 | 1.939 | 4.903 | 18.541 | 30.718 | 25.632 | 32.855 | 546.319 |
| 1998 | 63.709 | 116.365 | 412 | 1.959 | 4.972 | 18.854 | 31.022 | 26.084 | 33.474 | 555.242 |
| 1999 | 64.452 | 118.026 | 415 | 2.006 | 5.036 | 19.119 | 31.358 | 26.393 | 34.114 | 563.566 |
| 2000 | 65.320 | 119.573 | 419 | 2.015 | 5.097 | 19.258 | 31.604 | 26.762 | 34.837 | 572.054 |
| 2001 | 65.936 | 120.552 | 419 | 2.037 | 5.117 | 19.293 | 31.718 | 27.030 | 35.357 | 577.719 |
| 2002 | 66.531 | 121.685 | 421 | 2.041 | 5.184 | 19.404 | 31.905 | 27.270 | 35.881 | 583.889 |
| 2003 | 67.114 | 122.683 | 423 | 2.065 | 5.287 | 19.506 | 32.002 | 27.477 | 36.346 | 589.128 |
| 2004 | 67.598 | 123.481 | 426 | 2.076 | 5.338 | 19.574 | 32.062 | 27.631 | 36.800 | 593.707 |
| 2005 | 68.138 | 124.325 | 428 | 2.097 | 5.372 | 19.630 | 32.151 | 27.782 | 37.293 | 598.637 |
| 2006 | 68.745 | 125.303 | 432 | 2.106 | 5.407 | 19.720 | 32.270 | 28.012 | 37.788 | 604.026 |
| 2007 | 69.201 | 126.020 | 436 | 2.131 | 5.404 | 19.775 | 32.372 | 28.147 | 38.191 | 608.167 |
| 2008 | 69.567 | 126.661 | 439 | 2.083 | 5.459 | 19.814 | 32.479 | 28.279 | 38.547 | 612.064 |
| 2009 | 69.823 | 127.089 | 440 | 2.086 | 5.477 | 19.827 | 32.500 | 28.335 | 38.864 | 614.825 |
| 2010 | 70.078 | 127.475 | 441 | 2.086 | 5.491 | 19.824 | 32.533 | 28.425 | 39.116 | 617.281 |
| 2011 | 70.177 | 127.624 | 440 | 2.087 | 5.515 | 19.847 | 32.535 | 28.429 | 39.211 | 618.154 |
| 2012 | 73.630 | 133.712 | 470 | 2.342 | 8.555 | 22.254 | 33.822 | 26.080 | 40.659 | 640.478 |
| 2013 | 73.081 | 130.973 | 459 | 2.132 | 8.000 | 21.166 | 32.772 | 25.587 | 41.316 | 635.518 |
| 2014 | 73.500 | 131.722 | 457 | 2.163 | 8.013 | 21.254 | 32.917 | 25.736 | 41.639 | 639.564 |
| 2015 | 74.025 | 132.612 | 453 | 2.201 | 8.053 | 21.331 | 33.007 | 25.913 | 42.107 | 644.593 |

1) Einschl. Wochenend- und Ferienhäuser mit 50 oder mehr m² Fläche, ab 2014 inkl. Wohnheime

2) In Wohngebäuden und Nichtwohngebäuden, ab 2014 inkl. Wohnheime

3) Bezogen auf die Bevölkerung am 31.12.

4) Nur Wohn- und Schlafräume mit 6 oder mehr m² Fläche sowie Küchen

BESTAND AN WOHNGEBÄUDEN UND WOHNUNGEN IN DEN GEMEINDEN

| Gemeinde | Bestand an Wohnungen in Wohn- und Nichtwohngebäuden am 31.12.2015 | | | | | | | | Bestand an Wohngebäuden am 31.12.2015 | | | | |
|-----------------------------|---|---------------------------------------|-------|--------|--------|--------|-------------|---------|---------------------------------------|---------|-------------------------|--------|-------------|
| | insges. | davon mit ... Räumen (einschl. Küche) | | | | | | Räume | Wohnfläche in 1000 m ² | insges. | davon mit ... Wohnungen | | |
| | | 1 | 2 | 3 | 4 | 5 | 6 oder mehr | | | | 1 | 2 | 3 oder mehr |
| Alsbach-Hähnlein | 4.274 | 41 | 288 | 613 | 908 | 950 | 1.474 | 21.284 | 472 | 2.592 | 1.790 | 545 | 257 |
| Babenhausen, Stadt | 7.229 | 119 | 360 | 1.093 | 1.844 | 1.472 | 2.341 | 35.582 | 765 | 4.032 | 2.596 | 925 | 511 |
| Bickenbach | 2.636 | 61 | 166 | 429 | 736 | 478 | 766 | 12.477 | 273 | 1.464 | 977 | 310 | 177 |
| Dieburg, Stadt | 6.779 | 164 | 369 | 1.091 | 1.429 | 1.339 | 2.387 | 33.497 | 710 | 3.984 | 2.869 | 700 | 415 |
| Eppertshausen | 2.717 | 22 | 155 | 455 | 668 | 600 | 817 | 13.288 | 287 | 1.549 | 941 | 409 | 199 |
| Erzhausen | 3.487 | 55 | 190 | 562 | 872 | 692 | 1.116 | 16.879 | 366 | 2.044 | 1.289 | 521 | 234 |
| Fischbachtal | 1.197 | 12 | 43 | 149 | 268 | 255 | 470 | 6.380 | 140 | 784 | 535 | 183 | 66 |
| Griesheim, Stadt | 12.319 | 263 | 997 | 2.533 | 3.589 | 2.137 | 2.800 | 54.569 | 1.178 | 5.689 | 3.257 | 1.166 | 1.266 |
| Groß-Bieberau, Stadt | 2.026 | 30 | 99 | 293 | 414 | 408 | 782 | 10.538 | 225 | 1.227 | 764 | 337 | 126 |
| Groß-Umstadt, Stadt | 9.321 | 100 | 494 | 1.348 | 2.271 | 1.685 | 3.423 | 47.435 | 1.002 | 5.629 | 3.710 | 1.343 | 576 |
| Groß-Zimmern | 6.077 | 98 | 426 | 972 | 1.407 | 1.102 | 2.072 | 29.842 | 630 | 3.453 | 2.326 | 719 | 408 |
| Messel | 1.889 | 72 | 94 | 283 | 426 | 447 | 567 | 9.209 | 198 | 977 | 592 | 259 | 126 |
| Modautal | 2.205 | 14 | 104 | 254 | 476 | 434 | 923 | 11.775 | 258 | 1.489 | 1.011 | 361 | 117 |
| Mühltal | 6.362 | 144 | 434 | 901 | 1.519 | 1.202 | 2.162 | 31.266 | 691 | 3.601 | 2.362 | 780 | 459 |
| Münster | 6.228 | 51 | 325 | 1.038 | 1.486 | 1.256 | 2.072 | 30.747 | 656 | 3.619 | 2.343 | 857 | 419 |
| Ober-Ramstadt, Stadt | 7.043 | 153 | 486 | 1.199 | 1.708 | 1.353 | 2.144 | 33.708 | 723 | 3.840 | 2.478 | 811 | 551 |
| Otzberg | 2.915 | 25 | 120 | 321 | 600 | 554 | 1.295 | 16.052 | 349 | 1.985 | 1.384 | 476 | 125 |
| Pfungstadt, Stadt | 11.534 | 143 | 763 | 2.159 | 3.477 | 2.206 | 2.786 | 52.574 | 1.107 | 5.496 | 3.132 | 1.296 | 1.068 |
| Reinheim, Stadt | 7.606 | 78 | 369 | 1.168 | 1.886 | 1.488 | 2.617 | 38.245 | 821 | 4.563 | 2.934 | 1.176 | 453 |
| Roßdorf | 5.653 | 86 | 369 | 755 | 1.379 | 1.063 | 2.001 | 28.100 | 602 | 3.400 | 2.312 | 734 | 354 |
| Schaafheim | 4.037 | 43 | 161 | 561 | 880 | 913 | 1.479 | 20.838 | 448 | 2.466 | 1.457 | 752 | 257 |
| Seeheim-Jugenheim | 7.661 | 166 | 442 | 1.211 | 1.686 | 1.537 | 2.619 | 37.920 | 847 | 4.428 | 3.097 | 793 | 538 |
| Weiterstadt, Stadt | 11.417 | 261 | 799 | 1.943 | 3.078 | 2.342 | 2.994 | 52.388 | 1.118 | 5.714 | 3.544 | 1.256 | 914 |
| Landkreis Darmstadt-Dieburg | 132.612 | 2.201 | 8.053 | 21.331 | 33.007 | 25.913 | 42.107 | 644.593 | 13.863 | 74.025 | 47.700 | 16.709 | 9.616 |

BAUGENEHMIGUNGEN IN DEN GEMEINDEN

| Gemeinde | Baugenehmigungen 2015 | | | | | | | | | | | | | geplante Wohnungen insgesamt |
|-----------------------------|-----------------------|--------------------------------------|-----------|-----------------------|--------|------------------------|--------|------------------------|-------------------------|------------------|---------------------|---------------|--------|------------------------------|
| | Wohngebäude | | | | | | | | | Nichtwohngebäude | | | | |
| | Gebäude | | Wohnungen | | | | | | Brutto-wohnfläche in m² | Ge-bäude | umbauter Raum in m³ | Nutzfl. in m² | | |
| | insg. | darunter Ein- und Zweifamilienhäuser | insg. | in Einfamilienhäusern | | in Zweifamilienhäusern | | in Mehrfamilienhäusern | | | | | | |
| Anzahl | | | | % | Anzahl | % | Anzahl | % | | | | | | |
| Alsbach-Hähnlein | 13 | 12 | 17 | 10 | 58,8 | 4 | 23,5 | 3 | 17,6 | 2.224 | 1 | 14.549 | 1.940 | 15 |
| Babenhausen, Stadt | 53 | 49 | 84 | 46 | 54,8 | 6 | 7,1 | 32 | 38,1 | 10.566 | 6 | 53.453 | 12.048 | 87 |
| Bickenbach | 21 | 20 | 49 | 19 | 38,8 | 2 | 4,1 | 28 | 57,1 | 4.985 | 3 | 7.885 | 1.841 | 49 |
| Dieburg, Stadt | 33 | 32 | 48 | 28 | 58,3 | 8 | 16,7 | 12 | 25,0 | 6.701 | 5 | 8.395 | 1.732 | 53 |
| Eppertshausen | 9 | 8 | 14 | 8 | 57,1 | — | — | 6 | 42,9 | 1.760 | 3 | 3.185 | 725 | 16 |
| Erzhausen | 12 | 8 | 32 | 7 | 21,9 | 2 | 6,3 | 23 | 71,9 | 3.294 | 3 | 7.670 | 1.416 | 32 |
| Fischbachtal | 16 | 16 | 16 | 16 | 100,0 | — | — | — | — | 2.318 | — | — | — | 16 |
| Griesheim, Stadt | 47 | 40 | 110 | 33 | 30,0 | 14 | 12,7 | 63 | 57,3 | 12.664 | 4 | 7.260 | 1.279 | 113 |
| Groß-Bieberau, Stadt | 13 | 12 | 31 | 12 | 38,7 | — | — | 19 | 61,3 | 3.795 | — | — | — | 33 |
| Groß-Umstadt, Stadt | 44 | 40 | 120 | 36 | 30,0 | 8 | 6,7 | 76 | 63,3 | 13.377 | 3 | 4.954 | 933 | 131 |
| Groß-Zimmern | 14 | 14 | 21 | 7 | 33,3 | 14 | 66,7 | — | — | 2.565 | 1 | 389 | 85 | 41 |
| Messel | 10 | 10 | 13 | 7 | 53,8 | 6 | 46,2 | — | — | 1.643 | 1 | 1.040 | 237 | 14 |
| Modautal | 4 | 4 | 5 | 3 | 60,0 | 2 | 40,0 | — | — | 851 | 1 | 393 | 133 | 5 |
| Mühltal | 37 | 36 | 43 | 32 | 74,4 | 8 | 18,6 | 3 | 7,0 | 7.103 | 1 | 10.594 | 1.983 | 45 |
| Münster | 20 | 17 | 35 | 16 | 45,7 | 2 | 5,7 | 17 | 48,6 | 4.317 | 2 | 5.208 | 1.003 | 39 |
| Ober-Ramstadt, Stadt | 20 | 17 | 34 | 15 | 44,1 | 4 | 11,8 | 15 | 44,1 | 4.098 | 2 | 7.674 | 1.437 | 46 |
| Otzberg | 7 | 7 | 10 | 4 | 40,0 | 6 | 60,0 | — | — | 1.194 | 1 | 2.270 | 443 | 18 |
| Pfungstadt, Stadt | 30 | 27 | 41 | 27 | 65,9 | — | — | 14 | 34,1 | 4.822 | 3 | 2.544 | 515 | 52 |
| Reinheim, Stadt | 20 | 19 | 26 | 16 | 61,5 | 6 | 23,1 | 4 | 15,4 | 3.908 | 2 | 5.147 | 810 | 38 |
| Roßdorf | 21 | 17 | 52 | 12 | 23,1 | 10 | 19,2 | 30 | 57,7 | 6.066 | 4 | 29.493 | 5.805 | 57 |
| Schaafheim | 6 | 4 | 14 | 3 | 21,4 | 2 | 14,3 | 9 | 64,3 | 1.686 | 2 | 2.604 | 542 | 21 |
| Seeheim-Jugenheim | 25 | 25 | 28 | 22 | 78,6 | 6 | 21,4 | — | — | 4.672 | 2 | 1898 | 259 | 44 |
| Weiterstadt, Stadt | 29 | 23 | 58 | 20 | 34,5 | 6 | 10,3 | 32 | 55,2 | 6.672 | 4 | 6.661 | 1.413 | 67 |
| Landkreis Darmstadt-Dieburg | 504 | 457 | 901 | 399 | 44,3 | 116 | 12,9 | 386 | 42,8 | 111.281 | 54 | 183.266 | 36.579 | 1.032 |

BAUFERTIGSTELLUNGEN IN DEN GEMEINDEN

| Gemeinde | Baufertigstellungen 2015 | | | | | | | | | | fertig gestellte Wohn- ungen insges. |
|---------------------------------|--------------------------|--|-----------|--------------------------|--------------------------|-----|------------------|---------------------------|------------------|--------|--|
| | Wohngebäude | | | | | | Nichtwohngebäude | | | | |
| | Gebäude | | Wohnungen | | | | Gebäude | umbauter Raum in m³ | Nutzfl. in m² | | |
| | insges. | darunter Ein- und Zwei- familien- häuser | insges. | darunter in | | | | | | | |
| Ein- familienhäusern | | | | Zwei- familienhäusern | Mehr- familienhäusern | | | | | | |
| Alsbach-Hähnlein | 14 | 13 | 20 | 10 | 6 | 4 | 2.465 | 4 | 17.959 | 3.139 | 21 |
| Babenhausen, Stadt | 47 | 46 | 51 | 44 | 4 | 3 | 7.154 | 4 | 23.037 | 3.751 | 48 |
| Bickenbach | 7 | 6 | 13 | 5 | 2 | 6 | 1.467 | 1 | 2.467 | 820 | 16 |
| Dieburg, Stadt | 58 | 52 | 121 | 45 | 14 | 62 | 14.638 | 10 | 227.738 | 23.972 | 124 |
| Eppertshausen | 7 | 6 | 12 | 6 | — | 6 | 1.423 | 2 | 19.885 | 3.011 | 13 |
| Erzhausen | 9 | 9 | 10 | 8 | 2 | — | 1.478 | — | — | — | 10 |
| Fischbachtal | 12 | 12 | 12 | 12 | — | — | 1.673 | 1 | 474 | 106 | 15 |
| Griesheim, Stadt | 30 | 21 | 90 | 18 | 6 | 66 | 9.185 | 4 | 6.055 | 1.504 | 94 |
| Groß-Bieberau, Stadt | 10 | 10 | 11 | 9 | 2 | — | 1.376 | 1 | 15.710 | 2.032 | 18 |
| Groß-Umstadt, Stadt | 34 | 33 | 41 | 31 | 4 | 6 | 5.373 | 10 | 90.349 | 15.014 | 43 |
| Groß-Zimmern | 44 | 38 | 74 | 30 | 16 | 28 | 9.153 | 3 | 5.126 | 997 | 96 |
| Messel | 11 | 11 | 12 | 10 | 2 | — | 1.815 | — | — | — | 12 |
| Modautal | 8 | 8 | 8 | 8 | — | — | 1.157 | 1 | 273 | 62 | 9 |
| Mühltal | 11 | 10 | 15 | 8 | 4 | 3 | 2.196 | 3 | 10.094 | 1.747 | 16 |
| Münster | 13 | 11 | 18 | 10 | 2 | 6 | 2.249 | 3 | 8.113 | 1.350 | 20 |
| Ober-Ramstadt, Stadt | 73 | 69 | 108 | 65 | 8 | 35 | 12.283 | 3 | 1.589 | 392 | 113 |
| Otzberg | 13 | 13 | 14 | 12 | 2 | — | 2.068 | 1 | 5510,0 | 600 | 22 |
| Pfungstadt, Stadt | 19 | 17 | 30 | 13 | 8 | 9 | 3.487 | 9 | 17.742 | 4.110 | 45 |
| Reinheim, Stadt | 14 | 14 | 16 | 12 | 4 | — | 2.162 | 1 | 853 | 187 | 22 |
| Roßdorf | 34 | 33 | 46 | 32 | 2 | 12 | 5.954 | 7 | 68.156 | 9.566 | 46 |
| Schaafheim | 10 | 8 | 16 | 7 | 2 | 7 | 2.049 | 4 | 9.965 | 1.616 | 27 |
| Seeheim-Jugenheim | 71 | 67 | 89 | 62 | 10 | 17 | 12.831 | 4 | 2.589 | 624 | 91 |
| Weiterstadt, Stadt | 42 | 38 | 83 | 31 | 14 | 38 | 10.435 | 5 | 52.307 | 7.400 | 92 |
| Landkreis Darmstadt- Dieburg | 591 | 545 | 910 | 488 | 114 | 308 | 114.071 | 81 | 585.991 | 82.000 | 1.013 |

TOURISMUS IN DEN GEMEINDEN

| Gemeinde | Tourismus 2015 | | | |
|-----------------------------|----------------------------------|----------|----------------|---|
| | durchschnittliches Bettenangebot | Ankünfte | Übernachtungen | durchschnittliche Aufenthaltsdauer in Tagen |
| Alsbach-Hähnlein | . | . | . | . |
| Babenhausen, Stadt | 278 | 16.374 | 44.085 | 2,7 |
| Bickenbach | — | — | — | — |
| Dieburg, Stadt | 94 | 5.253 | 8.310 | 1,6 |
| Eppertshausen | . | . | . | . |
| Erzhausen | 89 | 5.296 | 11.566 | 2,2 |
| Fischbachtal | 193 | 5.409 | 15.720 | 2,9 |
| Griesheim, Stadt | 580 | 34.333 | 109.535 | 3,2 |
| Groß-Bieberau, Stadt | . | . | . | . |
| Groß-Umstadt, Stadt | 195 | 13.068 | 21.867 | 1,7 |
| Groß-Zimmern | 160 | 9.981 | 25.440 | 2,5 |
| Messel | . | . | . | . |
| Modautal | 222 | 9.239 | 23.369 | 2,5 |
| Mühltal | 98 | 8.572 | 13.587 | 1,6 |
| Münster | . | . | . | . |
| Ober-Ramstadt, Stadt | . | . | . | . |
| Otzberg | 89 | 1.690 | 5.335 | 3,2 |
| Pfungstadt, Stadt | 225 | 12.630 | 23.539 | 1,9 |
| Reinheim, Stadt | . | . | . | . |
| Roßdorf | 299 | 14.005 | 35.533 | 2,5 |
| Schaafheim | . | . | . | . |
| Seeheim-Jugenheim | 654 | 76.753 | 126.882 | 1,7 |
| Weiterstadt, Stadt | 390 | 10.611 | 25.644 | 2,4 |
| Landkreis Darmstadt-Dieburg | 4.289 | 248.071 | 603.193 | 2,4 |

BESTAND AN KRAFTFAHRZEUGEN UND KRAFTFAHRZEUGDICHTE

| Jahr | Bestand an Kraftfahrzeugen mit amtlichem Kennzeichen ¹⁾ am 01.01. | | | | | | | | | |
|--------------------|--|-----------------------|----------------------|------------------------------------|------------------|--------------------------------|----------------|---|-----------------------------|---------------------------------|
| | Kraftfahrzeuge insgesamt ²⁾ | davon | | | | | | | Kraftfahrzeugdichte | |
| | | Kraft-räder insgesamt | darunter Motor-räder | Personen-kraft-wagen ³⁾ | Kraft-omni-busse | Last-kraft-wagen ⁴⁾ | Zug-ma-schinen | sonstige Kraft-fahr-zeuge ⁵⁾ | Kraft-fahr-zeuge ins-gesamt | Personen-kraft-wagen ins-gesamt |
| | | | | | | | | | | |
| 1986 | 135.604 | 6.851 | 5.197 | 117.584 | 200 | 5.151 | 4.317 | 1.501 | 544 | 471 |
| 1987 | 142.109 | 6.899 | 5.505 | 123.854 | 205 | 5.204 | 4.359 | 1.588 | 567 | 494 |
| 1988 | 147.564 | 6.685 | 5.566 | 129.271 | 210 | 5.249 | 4.382 | 1.767 | 580 | 514 |
| 1989 | 152.049 | 6.717 | 5.804 | 133.277 | 217 | 5.571 | 4.388 | 1.879 | 605 | 530 |
| 1990 | 157.523 | 6.973 | 6.135 | 138.134 | 234 | 5.798 | 4.432 | 1.952 | 619 | 543 |
| 1991 | 158.756 | 7.155 | 6.389 | 139.060 | 218 | 5.860 | 4.441 | 2.022 | 612 | 536 |
| 1992 | 162.201 | 7.494 | 6.744 | 141.836 | 205 | 6.099 | 4.468 | 2.099 | 616 | 539 |
| 1993 | 167.809 | 8.232 | 7.462 | 146.175 | 213 | 6.508 | 4.423 | 2.258 | 627 | 546 |
| 1994 | 171.749 | 8.926 | 8.123 | 149.208 | 217 | 6.684 | 4.389 | 2.325 | 629 | 547 |
| 1995 | 174.908 | 9.651 | 8.774 | 151.358 | 207 | 6.944 | 4.365 | 2.383 | 635 | 550 |
| 1996 | 178.753 | 10.400 | 9.471 | 154.018 | 189 | 7.344 | 4.378 | 2.424 | 643 | 554 |
| 1997 | 181.477 | 11.244 | 10.105 | 155.807 | 190 | 7.370 | 4.399 | 2.467 | 649 | 557 |
| 1998 | 184.336 | 12.253 | 10.723 | 157.422 | 186 | 7.625 | 4.411 | 2.439 | 654 | 559 |
| 1999 | 187.245 | 13.251 | 11.455 | 159.098 | 195 | 7.758 | 4.510 | 2.433 | 662 | 563 |
| 2000 | 191.526 | 14.015 | 11.793 | 162.082 | 187 | 8.170 | 4.636 | 2.436 | 671 | 568 |
| 2001 | 199.184 | 15.046 | 12.510 | 167.977 | 192 | 8.741 | 4.709 | 2.519 | 697 | 588 |
| 2002 | 203.297 | 15.602 | 12.894 | 171.068 | 197 | 8.963 | 4.925 | 2.542 | 707 | 595 |
| 2003 | 206.719 | 16.062 | 13.220 | 173.996 | 188 | 9.014 | 4.899 | 2.560 | 716 | 602 |
| 2004 | 208.369 | 16.402 | 13.385 | 175.352 | 182 | 8.938 | 4.939 | 2.556 | 719 | 605 |
| 2005 | 208.236 | 16.830 | 13.826 | 174.680 | 196 | 8.859 | 5.113 | 2.558 | 718 | 602 |
| 2006 | 209.526 | 17.150 | 16.917 | 177.106 | 202 | 8.982 | 5.215 | 871 | 721 | 610 |
| 2007 | 211.281 | 17.396 | 17.097 | 178.392 | 202 | 9.067 | 5.348 | 876 | 729 | 616 |
| 2008 | 190.213 | 15.845 | 15.530 | 160.208 | 144 | 7.925 | 5.309 | 782 | 658 | 554 |
| 2009 | 190.744 | 16.166 | 15.812 | 160.361 | 125 | 8.108 | 5.181 | 803 | 659 | 554 |
| 2010 | 193.550 | 16.591 | 16.196 | 162.380 | 129 | 8.343 | 5.311 | 796 | 670 | 562 |
| 2011 | 196.022 | 16.737 | 16.320 | 164.272 | 122 | 8.483 | 5.584 | 824 | 677 | 567 |
| 2012 ⁶⁾ | 200.335 | 17.035 | 16.628 | 167.609 | 125 | 8.882 | 5.861 | 823 | 707 | 591 |
| 2013 ⁶⁾ | 202.878 | 17.288 | 16.819 | 169.912 | 123 | 8.957 | 5.789 | 809 | 713 | 597 |
| 2014 ⁶⁾ | 204.983 | 17.571 | 17.082 | 171.536 | 133 | 9.119 | 5.822 | 802 | 718 | 601 |
| 2015 ⁶⁾ | 207.628 | 17.824 | 17.320 | 173.924 | 135 | 9.235 | 5.702 | 808 | 721 | 604 |
| 2016 ⁶⁾ | 211.268 | 18.112 | 17.594 | 176.788 | 124 | 9.505 | 5.930 | 809 | 722 | 604 |

1) Quelle der Grundzahlen: Kraftfahrt-Bundesamt

2) Bis 2007 einschl. der vorübergehend abgemeldeten Kraftfahrzeuge, ab Januar 2008 ohne vorübergehende Stilllegungen/Außerbetriebsetzung

3) Einschl. Kombinationskraftwagen sowie M 1-Fahrzeuge und Fahrzeuge mit besonderer Zweckbestimmung (Wohnmobile, Krankenwagen u.a.)

4) Einschl. Lastkraftwagen mit Spezialaufbau

5) Einschl. Arbeitsmaschinen mit amtlichem Kennzeichen ohne Fahrzeugbrief

6) Quelle Daten ab 2012: www.regionalstatistik.de

UNFÄLLE IM STRASSENVERKEHR

| Jahr | Unfälle | | | | Verunglückte Personen | |
|------|-----------|---------------------|--|-------------------------------------|------------------------|-----------|
| | insgesamt | davon | | | Getötete ¹⁾ | Verletzte |
| | | mit Personenschaden | schwerwiegend mit Sachschaden i. e. S. | unter Einfluss berauschender Mittel | | |
| 1995 | 1.730 | 1.245 | 378 | 107 | 28 | 1.708 |
| 1996 | 1.434 | 1.082 | 275 | 77 | 24 | 1.483 |
| 1997 | 1.423 | 1.076 | 271 | 76 | 25 | 1.473 |
| 1998 | 1.450 | 1.086 | 302 | 62 | 20 | 1.520 |
| 1999 | 1.502 | 1.134 | 298 | 70 | 27 | 1.521 |
| 2000 | 1.592 | 1.233 | 269 | 90 | 20 | 1.708 |
| 2001 | 1.494 | 1.182 | 235 | 77 | 23 | 1.671 |
| 2002 | 1.410 | 1.121 | 230 | 59 | 16 | 1.505 |
| 2003 | 1.383 | 1.047 | 263 | 73 | 24 | 1.472 |
| 2004 | 1.415 | 1.049 | 307 | 59 | 20 | 1.403 |
| 2005 | 1.395 | 1.003 | 349 | 43 | 24 | 1.369 |
| 2006 | 1.363 | 995 | 304 | 64 | 16 | 1.384 |
| 2007 | 1.322 | 969 | 288 | 65 | 23 | 1.298 |
| 2008 | 1.296 | 946 | 298 | 52 | 11 | 1.229 |
| 2009 | 1.282 | 947 | 283 | 52 | 15 | 1.275 |
| 2010 | 1.250 | 927 | 275 | 48 | 10 | 1.270 |
| 2011 | 1.224 | 923 | 252 | 49 | 13 | 1.225 |
| 2012 | 1.237 | 927 | 261 | 49 | 11 | 1.199 |
| 2013 | 1.117 | 827 | 264 | 26 | 13 | 1.091 |
| 2014 | 1.135 | 868 | 231 | 36 | 6 | 1.159 |
| 2015 | 1.165 | 860 | 251 | 54 | 10 | 1.148 |

Quelle: www.regionalstatistik.de

1) Einschließlich der innerhalb von 30 Tagen an den Unfallfolgen Gestorbenen

ERLÄUTERUNGEN

Bevölkerungsstand und Bevölkerungsbewegung

Bevölkerung: Die Bevölkerung umfasst diejenigen Personen, die im jeweiligen Gebiet ihre Haupt-/alleinige Wohnung haben. Für die Zuordnung von Einwohnern mit mehreren Wohnungen ist der Ort der Hauptwohnung maßgeblich. Angehörige der in Hessen stationierten ausländischen Streitkräfte sowie der ausländischen diplomatischen Vertretungen gehören nicht zur Bevölkerung.

Laufend aktuelle Bevölkerungszahlen werden auf Grundlage der Ergebnisse der jeweils letzten Volkszählung (bis 2010: Volkszählung vom 25. Mai 1987, ab 2011: Zensus vom 9. Mai 2011) nach einer bundeseinheitlichen Fortschreibungsmethode ermittelt. Hierzu greift die amtliche Statistik auf die Meldungen der Standesämter und Einwohnermeldeämter zurück. Folgende Komponenten der Bevölkerungsbewegungen werden ermittelt:

- Lebendgeborene (am Ort der Hauptwohnung der Mutter)
- Gestorbene (am Ort der Hauptwohnung)
- Zugezogene über die Gebietsgrenze bei:
 - Anmeldung einer neuen Hauptwohnung bei Zuzug aus einer anderen Gemeinde in Deutschland oder aus dem Ausland
 - Umwandlung einer bisherigen Neben-/weiteren Wohnung in eine Hauptwohnung (Statuswechsel)
- Fortgezogene über die Gebietsgrenze aufgrund einer:
 - Abbuchung am Ort der bisherigen Hauptwohnung bei Anmeldung einer neuen Hauptwohnung in einer anderen Gemeinde in Deutschland oder Abmeldung einer Hauptwohnung bei Fortzug ins Ausland
 - Abbuchung am Ort der bisherigen Hauptwohnung in Deutschland bei Umwandlung einer bisherigen Neben-/weiteren Wohnung in eine Hauptwohnung (Statuswechsel)
- Bestandskorrekturen aufgrund nachträglich berichteter Meldefälle
- Staatsangehörigkeitswechsel

Die fortgeschriebene Bevölkerung auf der Ebene der Gemeinden und übergeordneten Verwaltungsbezirke errechnet sich aus dem letzten Bestand, addiert um die im laufenden Jahr Lebendgeborenen und über die Gebietsgrenzen Zugezogenen, abzüglich der Gestorbenen und der über die Gebietsgrenzen Fortgezogenen und Bestandskorrekturen aufgrund nachträglich berichteter Meldefälle.

Deutsche, Nichtdeutsche: In der Bevölkerungsfortschreibung wird die Bevölkerung in der Gliederung „deutsch/nichtdeutsch“ nachgewiesen. Als Deutsche gelten Personen im Sinne des Art. 116 Abs. 1 des Grundgesetzes für die Bundesrepublik Deutschland. Danach ist Deutscher, wer die deutsche Staatsangehörigkeit besitzt oder als Flüchtling oder Vertriebener deutscher Volkszugehörigkeit oder als dessen Ehegatte oder Abkömmling in dem Gebiete des Deutschen Reiches nach dem Stand vom 31. Dezember 1937 Aufnahme gefunden hat. Deutsche, die zugleich eine fremde Staatsangehörigkeit besitzen, werden als Deutsche gezählt.

Nach § 4 Staatsangehörigkeitsgesetz erwirbt ein Kind durch die Geburt die deutsche Staatsangehörigkeit, wenn ein Elternteil die deutsche Staatsangehörigkeit besitzt. Seit Beginn des Jahres 2000 erwirbt auch ein Kind ausländischer Eltern durch die Geburt im Inland die deutsche Staatsangehörigkeit, wenn ein Elternteil seit acht Jahren rechtmäßig seinen gewöhnlichen Aufenthalt im Inland hat und eine Aufenthaltsberechtigung oder seit drei Jahren eine unbefristete Aufenthaltserlaubnis besitzt.

Angaben zur Nationalitätenstruktur bis auf Kreisebene liegen aus dem Ausländerzentralregister (AZR) vor. Die Ergebnisse dieser beiden Datenquellen weichen sehr stark vonein-

ander ab. Eine Verknüpfung von Daten aus beiden Quellen innerhalb einer Tabelle ist aus methodischer Sicht nicht sinnvoll.

Lebend Geborene: Kinder, bei denen nach der Scheidung vom Mutterleib entweder das Herz geschlagen oder die Nabelschnur pulsiert oder die natürliche Lungenatmung eingesetzt hat.

Gestorbene: In der Zahl der Gestorbenen nicht enthalten sind die tot Geborenen, die nachträglich beurkundeten Kriegsterbefälle und die gerichtlichen Todeserklärungen.

Zu- und Fortgezogene: Aufgrund der gesetzlichen Bestimmungen über die Meldepflicht wird jeder Wohnungswechsel von einer Gemeinde zu einer anderen erfasst. Wohnungswechsel innerhalb einer Gemeinde werden nicht berücksichtigt. Die Summen für die Kreise, die Regierungsbezirke und das Land enthalten jeweils alle Wanderungen über die Gemeindegrenzen.

Sozialversicherungspflichtig Beschäftigte am Wohnort

(Quelle: Statistik der Bundesagentur für Arbeit.)

Die Zuordnung der Beschäftigten zum Wohnort richtet sich nach den dem Arbeitgeber gegenüber angegebenen melderechtlichen Verhältnissen. In einer eigenen Datei wird im Rahmen des Meldeverfahrens zur Sozialversicherung für jeden sozialversicherungspflichtig Beschäftigten die jeweils zuletzt übermittelte Wohnortangabe gespeichert. Eine Aktualisierung dieser Angabe erfolgt mit jeder Meldung, mindestens jedoch einmal im Jahr.

Die Meldevorschrift stellt nicht klar, welcher Wohnsitz – Haupt- oder Nebenwohnsitz mit überwiegendem Aufenthaltsort – vom Arbeitgeber zu melden ist. Dies kann in der Beschäftigtenstatistik zum Nachweis von „Fernpendlern“ zwischen gemeldetem Hauptwohnsitz und Arbeitsort führen, obwohl der Beschäftigte am Nebenwohnsitz seiner Beschäftigung nachgeht, also faktisch nicht pendelt.

Alter: Das Alter der Beschäftigten wird nach der Altersjahrmethode berechnet, d. h. bei jeder Auszählung wird das genaue Alter der Beschäftigten am Stichtag ermittelt.

Sozialversicherungspflichtig beschäftigte Pendler über die Gemeindegrenzen

(Quelle: Statistik der Bundesagentur für Arbeit.)

Pendler: Als Pendler gelten Beschäftigte, deren Wohnortgemeinde nicht mit dem gemeindebezogenen Sitz des Beschäftigungsbetriebes übereinstimmt. Zu einem bestimmten Stichtag werden die die Beschäftigung anzeigenden Informationen aus dem Meldeverfahren zur Sozialversicherung von der Bundesagentur für Arbeit regional nach dem Arbeitsort über die Betriebsnummer und nach dem Wohnort über die Anschrift des Versicherten zugeordnet. Sozialversicherungspflichtig Beschäftigte, die nicht am angegebenen Wohnort arbeiten, werden in der Ergebnisdarstellung auch als „Auspendler“, Beschäftigte, die nicht am Arbeitsort wohnen bzw. nicht am Arbeitsort gemeldet sind (mit Haupt- oder Nebenwohnsitz), als „Einpendler“ bezeichnet.

Pendlersaldo: Der Pendlersaldo ist die Differenz zwischen Einpendlern und Auspendlern bzw. Beschäftigten am Arbeitsort und Beschäftigten am Wohnort. Eine positive Differenz ist ein Einpendlerüberschuss, eine negative ein Auspendlerüberschuss.

Sozialversicherungspflichtig beschäftigte Arbeitnehmer am Arbeitsort

(Quelle: Statistik der Bundesagentur für Arbeit)

Zu diesem Personenkreis zählen alle Arbeitnehmer und Arbeitnehmerinnen einschließlich der zu ihrer Berufsausbildung Beschäftigten, die kranken-, renten-, pflegeversicherungspflichtig oder beitragspflichtig nach dem Recht der Arbeitsförderung sind oder für die von Arbeitgebern Beitragsanteile nach dem Recht der Arbeitsförderung zu entrichten sind. Dazu gehören auch Personen, die aus einem sozialversicherungspflichtigen Beschäftigungsverhältnis zur Ableistung von gesetzlichen Dienstpflichten (z. B. Wehrübung) einberufen werden. Nicht zu den sozialversicherungspflichtig Beschäftigten zählen dagegen Beamte und Beamtinnen, Selbständige und mithelfende Familienangehörige, Berufs- und Zeitsoldaten, sowie Wehr- und Zivildienstleistende

Geringfügig Beschäftigte (Minijobber) und kurzfristig Beschäftigte werden hier nicht erfasst. Fälle ohne Angaben zu weiteren Untergliederungsmerkmalen werden nur in den jeweiligen Insgesamt-Positionen ausgewiesen.

Ausländische Arbeitnehmer: Ausländer ist jeder, der nicht Deutscher im Sinne des Artikels 116 Absatz 1 des Grundgesetzes ist. Nicht dazu zählen Staatenlose, Personen mit ungeklärter Staatsangehörigkeit und Personen ohne Angaben zur Staatsangehörigkeit; diese Personen sind bei den Beschäftigten insgesamt enthalten. Personen, die sowohl die deutsche als auch eine andere Staatsangehörigkeit haben, gelten als deutsche Staatsangehörige. Die Mitglieder der Stationierungstreitkräfte sowie der ausländischen diplomatischen und konsularischen Vertretungen unterliegen mit ihren Familienangehörigen nicht den Bestimmungen des Ausländergesetzes und werden somit auch statistisch nicht erfasst.

Wirtschaftsfachliche Zuordnung: (Verzeichnis der Wirtschaftszweige für die Statistik der Bundesagentur für Arbeit, WZ 93 und ab dem Stichtag Juni 2003 bis einschl. Stichtag Juni 2007, WZ 2003): Ab dem Auswertungsquartal Stichtag Juni 2008 wird die aktualisierte Klassifikation, die WZ 2008, zugrunde gelegt. Die WZ 2008 baut rechtsverbindlich auf der statistischen Systematik der Wirtschaftszweige in der Europäischen Gemeinschaft (NACE Rev. 2) auf, die mit der Verordnung (EG) Nr. 1893/2006 des Europäischen Parlaments und des Rates vom 20. Dezember 2006 veröffentlicht wurde und ihrerseits auf der Internationalen Systematik der Wirtschaftszweige (ISIC Rev. 4) der Vereinten Nationen basiert. Ergebnisse aus der Beschäftigungsstatistik nach wirtschaftlicher Gliederung der neuen WZ 2008 sind größtenteils nicht vergleichbar mit den Vorjahresergebnissen nach WZ 2003. Beim Übergang auf die WZ 2008 wurde nicht nur die Gliederungsstruktur der Wirtschaftszweigklassifikation in einigen Bereichen umfassend geändert, es wurden auch der Abdeckungsbereich der Klassifikation erweitert und die Klassifizierungsregeln revidiert.

Regionale Zuordnung: Die regionale Zuordnung erfolgt nach dem Arbeitsortprinzip, d. h., die Beschäftigten werden der Gemeinde zugeordnet, in der der Betrieb liegt, in dem sie beschäftigt sind.

Hinweis: Beim Nachweis der Merkmale sind in der jeweiligen Gesamtzahl die Fälle „ohne Angaben“ mit enthalten.

Beschäftigte in beruflicher Ausbildung am Arbeitsort

(Quelle: Statistik der Bundesagentur für Arbeit)

Personen, die als Auszubildende oder zu ihrer Ausbildung im Angestellten- oder Arbeiterverhältnis beschäftigt sind. Nicht erfasst werden Personen im öffentlichen Dienst, die im technischen oder nichttechnischen Vorbereitungsdienst den Beamtenstatus anstreben. Bei ausländischen Beschäftigten in beruflicher Ausbildung handelt es sich um Personen, die nicht Deutsche im Sinne des Artikels 116 Abs. 1 GG sind.

Baugenehmigungen und Baufertigstellungen Bestand an Wohngebäuden, Wohnungen und Wohnräumen

Gebäude: Frei stehendes oder durch Brandmauer von einem anderen getrenntes Bauwerk. Bei Doppel-, Gruppen- oder Reihenhäusern zählt jedes einzelne, von dem anderen durch eine vom Dach bis zum Keller reichende Trennmauer geschiedene Bauwerk als selbstständiges Gebäude.

Wohngebäude: Gebäude, die ausschließlich oder mindestens zur Hälfte (gemessen an der Gesamtnutzfläche nach den Regeln zur Berechnung der Geschossfläche) Wohnzwecken dienen. Dazu rechnen Wochenend-/Ferienhäuser mit 50 qm oder mehr Wohnfläche und bei den Baugenehmigungen und –fertigstellungen auch die Wohnheime.

Nichtwohngebäude: Gebäude, die nicht überwiegend Wohnzwecken dienen.

Wohnung: Nach außen abgeschlossene, zu Wohnzwecken bestimmte einzelne oder zusammenliegende Räume, die das Führen eines eigenen Haushalts ermöglichen. Sie sollen einen eigenen Wohnungseingang aufweisen.

Der Fortschreibung des Wohnungsbestandes liegen als Ausgangsdaten die Ergebnisse des Zensus 2011 zugrunde, die mit Hilfe der Ergebnisse der jährlichen Bautätigkeitsstatistik (Fertigstellungen abzüglich Abgängen) und der Veränderungsmeldungen über die von ausländischen Streitkräften beanspruchten Wohnungen ergänzt werden. Wohnheime werden seit dem Zensus 2011 zu Wohngebäuden und Wohnungen mit 3 oder mehr Wohnungen in Wohngebäuden gezählt.

Umsatzsteuerpflichtige und deren Lieferungen und Leistungen

Umsatzsteuerpflichtig ist der Unternehmer. Als Unternehmer gilt nach § 2 Abs. 1 UStG, wer eine gewerbliche oder berufliche Tätigkeit selbstständig ausübt. Das Unternehmen umfasst die gesamte gewerbliche oder berufliche Tätigkeit des Unternehmers. Die juristischen Personen des öffentlichen Rechts sind nur im Rahmen ihrer Betriebe gewerblicher Art und ihrer land- oder forstwirtschaftlichen Betriebe gewerblich oder beruflich tätig (§ 2 Abs. 3 UStG). Als gewerbliche oder berufliche Tätigkeit gelten außerdem gemäß § 2 Abs. 3 UStG bestimmte, gesondert angeführte Aktivitäten.

Quelle der Erläuterungen (gekürzt und leicht verändert):
Hessisches Statistisches Landesamt: Hessische Gemeindestatistik, Wiesbaden

Weitere Veröffentlichungen

Darmstadt-Dieburg Statistik konkret – Herausforderungen für eine nachhaltige Kreisentwicklung:

Band 1: Die Entwicklung der Altersstruktur (2010, 141 Seiten)

Band 2: Wanderungsbewegungen (2012, 160 Seiten)

Band 3: Die Entwicklung des Einzelhandels (2013, 201 Seiten)

Band 4: Wohnen (2015, 208 Seiten)

Wanderungsbeziehungen Darmstadt-Dieburg (jährlich seit 2013, ca. 90 Seiten)
Bisher veröffentlicht für die Jahre 2011 bis 2015

Darmstadt-Dieburg Statistik konzentriert

01: Wohnen (2015, Faltblatt)

02: Bevölkerung (2016, Faltblatt)

Darmstadt-Dieburg Statistik kompakt (jährlich seit 2011, Faltblatt)

Statistik-Journal (seit 2016, drei Ausgaben jährlich, PDF)

01: Schule beendet – Wie Schülerinnen und Schüler aus dem Landkreis abschließen

02: Anfang und Ende - Zur Entwicklung von Geburten und Sterbefällen im Landkreis

03: Voller Einsatz – Feuerwehr und Rettungsdienst im Landkreis Darmstadt-Dieburg

Bestellung unter Kreisstatistik@ladadi.de

Alle Veröffentlichungen stehen Ihnen auch im Internet zur Verfügung unter:
<http://www.ladadi.de/landkreis-verwaltung/der-kreis/zahlen-und-fakten/veroeffentlichungen.html>