



Ab Freitag auch in
Bad Soden-Salmünster
Netto-Markt



VKZ D 41994 C

24. WOCHE

DONNERSTAG, 17. JUNI 2021

JAHRGANG 42



Einige Helfer der Arbeitsgruppe stellen das Schild an der Friedenslinde auf. Unser Foto zeigt (von links) Mitinitiator Rainer Heinbuch, Frank Betz und Stefan Ochs. Fotos: Walter Dörr

„Vom Landrücken in alle Himmelsrichtungen“

Auf Europäischem Kulturweg Hutten wird ab Sonntag gewandert

HUTTEN (PH). Die Arbeitsgruppe für den neuen Huttener Kulturweg „Vom Landrücken in alle Himmelsrichtungen“ hat es geschafft. Ab dem kommenden Sonntag, 20. Juni, kann die rund zwölf Kilometer lange Wanderstrecke zwischen Hutten und Elm erwandert werden.

Dieser Tage haben die Arbeitsgruppenmitglieder noch die letzten Info-Schilder aufgestellt, für die großen Tafeln bohrten die AG-Helfer die Fundamente und Mitarbeiter des Bauhofes betonierten sie fachkundig ein.

Toll gelaufen in Hutten

ASP-Projektleiter „Europäische Kulturwege“ vom Unterfränkischen Institut für Kulturlandschaftsforschung an der Universität Würzburg, Dr. Gerrit Himmelsbach (Aschaffenburg), lobte, wie toll es in Hutten gelaufen sei: „Hutten ist etwas Besonderes.“ Am 14. Februar 2019 begann das Kulturweg-Projekt Hutten mit einem Informationsabend im Dorfgemeinschaftshaus. Katja Betz und Rainer Heinbuch hatten einen derartigen Wanderweg vorgeschlagen, nachdem sie den Kulturrundweg „Im Lande der Ritter von Hutten“ in Altengronau

gesehen hatten. Kultur sollte auch in Hutten erlebbar und begreifbar gemacht werden.

Der gebildete Arbeitskreis mit Mitgliedern aus Hutten und Elm recherchierte eifrig und trug Informationen für sieben große und zehn kleine Tafeln zusammen, die jetzt in dem einheitlichen Design der Europäischen Kulturwege an den entsprechenden Stellen des Wanderweges stehen. Das Bergdorf Hutten auf dem Dach des Landrückens, daher auch der Kulturweg-Titel „Vom Landrücken in alle Himmelsrichtungen“, ist Hauptthema.

Drei Schulgebäude

Erläutert wird zum Beispiel, wie Hutten seinen Namen bekam, die früher das Dorf prägende Landwirtschaft, die Huttenburg, die drei Schulgebäude, die evangelische Kirche, die Friedenslinde in der Dorfmitte von 1871, das ehemalige Jugend- und Feriendorf Heiligenborn, das 1924 gebaute Freischwimmbad, der Campingplatz Heiligenborn und der Bau des Sportplatzes 1921. Der 232 Meter lange Ebertsberg-Bahntunnel und die ehemalige Braunkohlegrube sowie das Zementwerk zwischen Hutten und Elm sind auf dem ausgeschilderten Wanderweg. Außerdem erfährt der Wanderer die Geschichte vom Weidekrieg in Eschers, durchwandert die Naturschutzgebiete „Am Stein“, Ebertsberg und Escherts. Der früher bedeutende Bahnhof Elm und Burg Brandenstein sind ebenfalls auf der Route.

Deutsch, Englisch und Französisch

Der Folder mit Infos und der Wanderstrecke liegt in Deutsch, Englisch und Französisch am Startpunkt in der Huttener Ortsmitte bereit und ist auch im Büro für Touristik, Kultur und Freizeit der Stadt Schlüchtern erhältlich.



Diese Doppel-Tafel steht in der Ortsmitte von Hutten.

Ein musikalischer Sonntag

„Duo Pasculli“ und Offenes Singen

SCHLÜCHTERN (BWB). An der evangelischen Stadtkirche St Michael wird am Sonntag 20. Juni, sowohl morgens als auch abends ein buntes musikalisches Programm geboten.

Vormittags um 10 Uhr wird das „Duo Pasculli“ mit Silke Augustinski (Oboe) und Anna-Maria Frankenberger (Harfe) mit Musik von Bach, Mendelssohn und Pierné den Gottesdienst im Saal des Gemeindezentrums bereichern.

Das Duo Pasculli gründeten die beiden in Würzburg wohnhaften Diplom-Musikerinnen Anna-Maria Frankenberger und Silke Augustinski im Jahr 2013. Zum Repertoire des Duos gehören Werke aus Barock, Klassik und Romantik ebenso wie Musik des Impressionismus und der Moderne, aber auch Folklore und Filmmusik.

Abends darf es bei gutem Wetter auf der Wiese vor dem Gemeindezentrum weitergehen. Bezirkskantorin Dorothea Harris leitet ein Offenes Singen

mit allen Lieblingsstücken aus den Gesangbüchern und weitere Sommerlieder. Singen war



Das „Duo Pasculli“ begleitet am kommenden Sonntag den Gottesdienst musikalisch. Foto: privat

in den letzten Monaten kaum möglich: hier gibt es die Chance, die Stimmen wieder aufzuwärmen und auch Liedwünsche mitzubringen. Bei schlechtem Wetter gibt es einen weiteren Termin am 11. Juli um 18 Uhr. Es gelten die aktuellen Auflagen für Veranstaltungen im Freien.

Gottesdienste wieder in der Reinhardskirche

STEINAU (BWB). Nach einer langen Corona-Pause, in der die Heizungsanlage der Reinhardskirche erneuert wurde, freut sich der Kirchenvorstand der evangelischen Kirchengemeinde Steinau, dass Gottesdienste wieder in der Reinhardskirche stattfinden können. „Wir laden Sie herzlich ein zum Gottesdienst am kommenden Sonntag, 20. Juni, um 10 Uhr in der Reinhardskirche. Die aktuell geltenden Regelungen sind weiterhin zu berücksichtigen. Wir freuen uns auf Ihren Besuch!“, heißt es in der Presstextnotiz.

Service

Der Bergwinkel
www.Wochen-Bote.de

Krämerstraße 43 | 38381 Schlüchtern
So erreichen Sie uns:
Anzeigen-BWB@vrm.de
Kundencenter/Zustellung
Telefon (06661) 153988788
Redaktion-BWB@vrm.de
Telefon (06661) 153988711
Fax (06661) 153988700

Beilagen- und Redaktionsschluss
Montag 10 Uhr
Anzeigenschluss
Dienstag 12 Uhr

Musikliebhaber und ein Vorbild für andere

Ehrenbrief des Main-Kinzig-Kreises für Albrecht Noll

BAD SODEN-SALMÜNSTER (BWB). Albrecht Noll ist einer jener Menschen, der durch sein ehrenamtliches Wirken über viele Jahre hinweg seinen Heimatort mit Leben erfüllt und den Menschen viel Freude bereitet hat.

Albrecht Noll ist seit 54 Jahren im Musikverein Cäcilia Bad Soden aktiv, davon übernahm er 44 Jahre lang Verantwortung im Vorstand. „Albrecht Noll erhält als besondere Anerkennung seines bürgerschaftlichen Engagements den Ehrenbrief des Main-Kinzig-Kreises“, sagte Landrat Thorsten Stolz während einer kleinen Feierstunde im Main-Kinzig-Forum in Gelnhausen.

Der 70-jährige Familienvater hat bereits im Jahr 2000 den Ehrenbrief des Landes Hessen erhalten und wurde 2016 vom hessischen Musikverband für 40 Jahre Vorstandsarbeit und 50 Jahre als aktives Mitglied ausgezeichnet. „Sein besonderes Augenmerk lag immer auch auf der Jugendausbildung. Albrecht Noll hat mit seiner ganzen Persönlichkeit dazu beigetragen, Musik für junge Menschen so interessant zu machen, dass diese selbst ein Instrument erlernen wollten und dabei geblieben sind. Das ist nicht selbstverständlich“, sagte der Landrat. Noch heute fühle Albrecht Noll sich dem Ausbildungsochester in besonderer Weise verbunden und springe als Tubist ein, wenn ein solcher dringend benötigt werde.

Der Geehrte initiierte 1999 aber auch den Um- und Anbau des Vereinsheims in Massivbauweise. Damit konnte der Verein in eine behaglichere Behausung umziehen als die bis dahin genutzte Holzbaracke, die aus dem Jahr 1974 stammte.

„Einen Musikverein über einen so langen Zeitraum sicher zu führen und dabei die Nachwuchsarbeit so zu gestalten, dass das Interesse an Musik geweckt und erhalten bleibt, ist keine einfache Sache. Es ist Albrecht Noll gelungen, auf seine ihm eigene Art die Menschen zu begeistern. Dabei diente er selbst als bestes Vorbild, indem er gezeigt hat, dass Ehrenamt nicht nur Zeit und Energie kostet, sondern dass dabei auch ganz viel zurück kommt und nicht nur das das eigene Leben, son-

dern auch das der anderen bereichert wird. Dafür möchte ich dem Geehrten meinen herzlichen Dank aussprechen“, sagte der Landrat. Er betonte aber auch, dass ein solch langjähriges Ehrenamt ohne die Unterstützung der Familien im Hintergrund nicht möglich sei. Deshalb gebühre auch immer den Partnern und Kindern ein großes Dankeschön.

Auch Bad Soden-Salmünsters Bürgermeister Dominik Brasch lobte das außerordentliche ehrenamtliche Wirken von Albrecht Noll und betonte, wie wertvoll seine Arbeit für den beliebten Musikverein Cäcilia und die Menschen in der Kurstadt sei und wie sehr der Verein das kulturelle Leben bereichere – seit so vielen Jahren und unter der langjährigen Mitwirkung Albrecht Nolls.



Landrat Thorsten Stolz (rechts) würdigte das bürgerschaftliche Engagement von Albrecht Noll (Mitte) im Beisein von Bad Soden-Salmünsters Bürgermeister Dominik Brasch und überreichte ihm den Ehrenbrief des Main-Kinzig-Kreises. Foto: Kreispressstelle

ÖFFNUNGSZEITEN:
Mo.-Fr.: 8.00 - 19.00 Uhr | Sa.: 8.30 - 14.00 Uhr
ANGEBOT VOM 17.06. BIS 23.06.2021
Gültig auch in den Getränkeshops: Altengronau • Breunings • Weichersbach

Lambert

EICHENZELLER verschiedene Sorten Plus-Lemon 11,90 € 3,33 Glas 12/0,7 +Pfd. 3,30	FORSTINA SPRUDEL verschiedene Sorten Plus-Lemon 11,90 € 14,99 20/0,5 +Pfd. 3,10	König Ludwig Weissbier Hell Dunkel + Schwarzbier 11,90 € 14,99 20/0,5 +Pfd. 3,10/3,42	FRÖDINGER WEISSBRÄU Grape, Zitrone, Alkoholfrei 11,90 € 3,99 6/0,33 +Pfd. 0,48
ORIGINAL MEDIUM SANFT NATURELLE RHÖN SPRUDEL 11,90 € 5,79 12/1,0 +Pfd. 3,30	Landpils Kellerbier 11,90 € 12,99 BV 20/0,5 +Pfd. 4,50	SCHORLEN verschiedene Sorten 11,90 € 7,99 12/0,75 +Pfd. 3,30	ELMWEG 8 36381 Schlüchtern Tel: 06661-1701 Fax: 06661-72473 getraenke-lambert@t-online.de www.getraenke-lambert.de
Hochstift Pils 11,90 € 11,99 20/0,5-24/0,33 +Pfd. 3,10/3,42	KULMBACHER Edelherb 11,90 € 10,99 20/0,5 +Pfd. 3,10		



Unser Foto entstand beim Abschlussgottesdienst der Kinderkirchentage in 2018. Archivfoto: Kirchengemeinde

Viele Ideen für eine schöne erste Ferienwoche

Kinderkirchentage fallen aus / Tauferinnerung auf dem Pfarrhof

ELM (BWB). Die diesjährigen Kinderkirchentage in Elm können aufgrund der Räumlichkeiten und der Hygienemaßnahmen in der gewohnten Form nicht stattfinden. Das teilt Pfarrerin Annalena Katharina Failing in einer Pressemitteilung mit.

Es werde derzeit eine To-Go-Version erarbeitet, für die sich Kinder zwischen 5 und 12 Jahren alles Notwendige ab Montag, 19. Juli, vor dem Pfarrhaus in Elm (Huttener Straße 5) abholen können. Mit dabei ist eine Schnitzel-

jagd, die analog oder auch mit dem Handy in Elm absolviert werden kann; außerdem gibt es einen Malwettbewerb, ein Vorschlag für eine Wandertour und andere Ideen für eine schöne erste Ferienwoche zu Hause. Bei gutem Wetter bietet die Pfarrgemeinde auch einen Escape-Room an, der outdoor von Familien oder kleinen Gruppen bis höchstens acht Personen kostenlos gespielt werden kann.

Wer daran Interesse hat, meldet sich bei Pfarrerin Annalena Failing, E-Mail: annalena.failing@ekkw.de, Telefon (06661) 2737,

zur Terminvereinbarung.

Beim bunten Kinderkirchentage-Gottesdienst mit Tauferinnerung auf dem Pfarrhof am 25. Juli um 10.30 Uhr wird das Thema der To-Go-Kinderkirchentage aufgegriffen, die Gewinner des Malwettbewerbs werden gekürt, und es sind alle herzlich dazu eingeladen.

Da die Tauferinnerungsgottesdienste der Kirchengemeinde zu Jahresbeginn nicht stattfinden konnten, sind besonders alle Kinder aus der Kirchengemeinde eingeladen, auch ihre Taufkerzen mit einem Kerzenglas als Windschutz mitzubringen.

VeloCulTour Main-Kinzig
BIKES • BEKLEIDUNG • BIKE-LEASING

VeloCulTour - Jetzt auch in Schlüchtern!

VeloCulTour
Bikestore | Touren | Bekleidung

VeloCulTour Main-Kinzig
Grabenstraße 9 • 36381 Schlüchtern
+49 (0) 6655 9999 080
verkauf.mkk@velocultour.de
www.velocultour.de

Öffnungszeiten: Mi-Fr: 13-18 Uhr & Sa: 9-13 Uhr

GOTTESDIENSTE

EVANGELISCHE KIRCHE

Schlüchtern./Ahlersbach. Sonntag, 10 Uhr: Gottesdienst mit Pfarrerin Schneider.

Niederzell. Sonntag, 10.45 Uhr: Gottesdienst mit Pfarrer Battefeld.

Elm. Sonntag, 9.30 Uhr: Gottesdienst mit Pfarrer Battefeld.

Gundhelm. Sonntag, 10.30 Uhr: Gottesdienst mit Pfarrer i.R. Schilling.

Hutten. Sonntag, 9 Uhr: Gottesdienst mit Pfarrer i.R. Schilling.

Ramholz. Sonntag, 19 Uhr: Gottesdienst mit Prädikantin S. Berkel.

Reinhardts. Sonntag, 9.30 Uhr: Gottesdienst.

Hintersteinau. Sonntag, 11 Uhr: Gottesdienst.

Kressenbach. Samstag, 18.30 Uhr: Gottesdienst.

Breitenbach. Samstag, 17 Uhr: Gottesdienst.

Hohenzell. Sonntag, 10.45 Uhr: Gottesdienst.

Bellings. Sonntag, 9.30 Uhr: Gottesdienst.

Steinau, Seidenroth, Marborn. Sonntag, 10 Uhr: Gottesdienst mit Pfarrerin Klaus in der Reinhardtskirche.

Bergkirche Seidenroth. Sonntag, 9 Uhr: Gottesdienst mit Pfarrerin Klaus.

Weichersbach. Sonntag, 9.30 Uhr: Andacht vor der Kirche.

Mottgers. Sonntag, 10 Uhr: Andacht vor der Kirche.

Schwarzenfels. Sonntag, 10.30 Uhr: Andacht vor der Kirche.

Mottgers-Weichersbach-Schwarzenfels. Unter der Telefonnummer (06664) 2189822 ist sonntags ab 9 Uhr eine Kurzandacht zu hören. Es können mehrere Personen gleichzeitig anrufen. Sollten die Leitungen dennoch kurzzeitig alle belegt sein, einfach einige Minuten später erneut versuchen. Sonntagsgedanken werden jeden

Sonntag an den bekannten Stellen (Mottgers vor dem Pfarrhaus, Weichersbach im Anbau an der Kirche und in Schwarzenfels am Haus der Begegnung) ausgehen.

Weitere Angebote oder Informationen unter www.kirche-sinntal-kalbach.de.

Kirchspiel Sterbfritz und Breunings. Sonntag, 9.30 Uhr: Gottesdienst in der Kirche in Sterbfritz.

Kirchspiel Altengronau und Neuengronau. Sonntag, 9.30 Uhr: Gottesdienst in der Kirche in Neuengronau.

Kirchspiel Oberzell und ZünTERSbach. Sonntag, 10.45 Uhr: Gottesdienst in der Kirche in ZünTERSbach.

Kirchspiel Jossa und Marjoß. Sonntag, 10.45 Uhr: Gottesdienst in der Kirche in Jossa.

Die Kirchenvorstände der Christuskirche haben folgende Regelung für Präsenzgottesdienste getroffen: Inzidenz bei einem Wert bis 100: Präsenzgottesdienste in den Kirchen. Inzidenz über 100: Präsenzgottesdienste oder Kurzandachten außerhalb der Kirchen. Inzidenz über 150: keine Präsenzgottesdienste. Aktuelle Informationen gibt es unter www.kirche-sinntal-kalbach.de

Bad Soden-Salmünster. Sonntag, 10 Uhr: Gottesdienst mit Pfarrerin Reidt in der Erlöserkirche.

KATHOLISCHE KIRCHE Schlüchtern. - Samstag, 18 Uhr: Vorabendmesse. - Sonntag, 10 Uhr: Hochamt.

Ulbach. Freitag, 18 Uhr: Hl. Messe. - Sonntag, 10 Uhr: Hochamt.

Uerzell. Sonntag, 8.30 Uhr: Hl. Messe.

Steinau. Samstag, 17 Uhr: Vorabendmesse.

Bad Soden. Samstag, 15.30 Uhr: Hl. Messe in polnischer Sprache. 18 Uhr: Sonntagvorabendmesse.

Ahl. Samstag, 19 Uhr: Sonntagvorabendmesse. - Sonntag, 19 Uhr: Rosenkranzandacht an der Grotte.

Salmünster. Sonntag, 10.30 Uhr: Hl. Messe.

ZünTERSbach, Mottgers und Altengronau. Sonntag, 10 Uhr: Hl. Messe in Mottgers.

Katholisch Willenroth. Sonntag, 9 Uhr: Hl. Messe.

Romsthal. Sonntag, 18 Uhr: Hl. Messe.

Marborn. Sonntag, 9 Uhr: Hl. Messe.

Herolz. Freitag, 9 Uhr: Hl. Messe. - Samstag, 18 Uhr: Hl. Messe.

Sannerz. Freitag, 18 Uhr: Hl. Messe. - Sonntag, 9 Uhr: Hl. Messe.

Weiperz. Sonntag, 10.30 Uhr: Hl. Messe.

NEUAPOSTOLISCHE KIRCHE Schlüchtern. Sonntag, 10 Uhr, und Mittwoch, 20 Uhr: Gottesdienst.

Freie Evangelische Gemeinde Weichersbach. Sonntag, 9.30 Uhr: Gottesdienst mit Pastor Achim Marshall.

Schlüchtern. Sonntag, 10 Uhr: Gottesdienst, 14 Uhr: Kindergottesdienst online.

AHMADIYYA MUSLIM JAMAAT Schlüchtern. Freitag, 13.15 Uhr: Freitagsgebet. Die Predigt wird auf Deutsch und Urdu gehalten. Im Gebetszentrum findet unter anderem täglich um 21.30 Uhr das Abend- und Nachtgebet (Maghrib & Isha) statt.

Das Seufzen der Menschheit

Videokonferenzen von Jehovas Zeugen

Schlüchtern (BWB). Erneut finden zweimal wöchentliche Gottesdienste von Jehovas

tag, 19. Juni, 17.30 Uhr, der Frage nachgegangen: „Das Seufzen der Menschheit – wann wird es enden?“. Anschließend wird das Thema „Was wir aus Jesu letzten Worten lernen“ besprochen.

Ein dreiteiliges Programm am Mittwoch, 23. Juni, um 19 Uhr beschäftigt sich mit dem Themenkomplex „Unser Leben und Dienst als Christ“ mit Einzelheiten aus dem 5. Buch Mose, Kapitel 7 und 8. Unter anderem gibt es auch einen Vortrag: „Vergiss Jehova nicht“.

Zu den virtuellen Treffen ist jeder willkommen und kann sich unter (01577) 3434237 anmelden. In einem Vortrag wird am Sams-

euler kuchen und ideen werkstatt
Erlebnis - Planung
Hanauer Straße 31, 36381 Schlüchtern
Kanalstraße 46, 36037 Fulda
ideenwerkstatt@euler-kuechen.de
www.euler-kuechen.de

Zeugen, Versammlung (Gemeinde) Schlüchtern, als Videokonferenz statt.

In einem Vortrag wird am Sams-

Erhöhte Vorsicht am Friedhof geboten

ELM (BWB). Wie Pfarrerin Annalena Katharina Failing mitteilt, ist auf dem Friedhof in Elm der Eichenprozessionsspinner an einem Baum entdeckt worden. Der Bereich rund um den Baum

und ideen werkstatt
Erlebnis - Planung
Hanauer Straße 31, 36381 Schlüchtern
Kanalstraße 46, 36037 Fulda
ideenwerkstatt@euler-kuechen.de
www.euler-kuechen.de

sei bereits abgesperrt worden. Die Pfarrerin bittet um entsprechende Beachtung der Absperrung und um erhöhte Vorsicht der Gottesdienst- und Friedhofsbesucher.

Metzgerei LENZ
Unter den Linden 8-10 | 36381 Schlüchtern
Tel. 06661 6004740
Mobil: 01 71 4058370

Angebote vom 17. Juni - 19. Juni 2021

Grillspieße, aus der Rinderhüfte	1,49 €/100 g
Dry aged Roastbeef	3,99 €/100 g
Spieße, aus der Lammkeule	1,59 €/100 g
Lamm-Gyros, fertig gewürzt	1,79 €/100 g
Kartoffelspieße, vorgegart & grillfertig	0,99 €/Stück
Feta, in Olivenöl mit frischen Kräutern	2,79 €/Stück

Unser Rindfleisch stammt aus eigener Schlachtung und diese Woche direkt von den Elmer Landwirten Hans Kress und Dieter Eckhardt. Solange der Vorrat reicht.

Wir freuen uns auf Sie Ihre Metzgerei Lenz

Wochengericht vom 21. Juni – 27. Juni 2021

Rindergulasch
mit Schmort Gemüse und Nudeln **9,80 €**

Täglich ½ Hähnchen auf Vorbestellung

Ab 28. Juni Hähnchenbrust natur überbacken

Wir sind wieder für Euch da, täglich von 11.00 - 2.00 Uhr

rasthaus schlüchtern
RASTEN . TAGEN . TREFFEN

café 66
BAR AND BISTRO · 24 h

Nähere Angaben zu den Hygienevorschriften unter www.distelrasen.de



Die DRK-Schnelltestzentren nutzen ab dem 18. Juni ein neues Portal für die Terminbuchung. Foto: privat

Neues Portal für die Terminbuchung

Ergebnis per E-Mail oder Ausdruck vor Ort

REGION (BWB). Die DRK-Schnelltestzentren in Gelnhausen, Wächtersbach und Schlüchtern nutzen ab dem 18. Juni ein neues Portal für die Terminbuchung.

Ein Termin kann jederzeit über die Internetseite www.drk-gelnhausen-schluechtern.de gebucht werden, das Portal ist außerdem direkt unter <https://apo-schnelltest.de/drk-gelnhausen-schluechtern> erreichbar.

Das neue Portal kann ab sofort genutzt werden, um Termine ab dem 18. Juni zu buchen. Das Schnelltestergebnis kann wie bisher per E-Mail zugesandt oder vor Ort in den Zentren ausgedruckt werden. Das Ergebnis wird in Deutsch, Englisch und Französisch ausgestellt.

Darüber hinaus kann es je nach individuellem Wunsch direkt in die Corona WarnApp und in die Luca-App übermittelt werden.

Außerdem bietet das DRK in den Schnelltestzentren in Wächtersbach und Schlüchtern PCR-Tests für Selbstzahler an. Im Zentrum Wächtersbach auf dem Messegelände (Main-Kinzig-Straße 31) können PCR-Tests Montag, Mittwoch und Freitag von 8 bis 12.30 Uhr vorgenommen werden, im Zentrum Schlüchtern (Breitenbacher Straße 9) Dienstag und Donnerstag von 12.30 bis 16 Uhr. Der Test kostet 89 Euro, die Bezahlung erfolgt vorab über Paypal. Wer sich testen lassen möchte, kann unter www.etermin.net/drkpcr einen Termin vereinbaren. Die Terminbestätigung kann ausgedruckt und ins Testzentrum mitgenommen werden. Das Ergebnis liegt innerhalb von 24 Stunden vor und kann über einen QR-Code auslesen werden.

Notdienste

Bad Soden-Salmünster und Schlüchtern

Bad Soden-Salmünster (Schlüchtern), 25. Juni: Alte Apothekendienst: 19. Juni: Vogelsberg-Apotheke (Schlierbach) und Brunnen-Apotheke (Bad Orb), 20. Juni: Apotheke am Schloss (Birstein) und Jossa-Apotheke (Jossgrund), 21. Juni: Kurpark-Apotheke (Bad Orb), 22. Juni: Martinus-Apotheke (Bad Orb), 23. Juni: Spessart-Apotheke (Bad Orb), 24. Juni: Engel-Apotheke (Salmünster), 25. Juni: Sprudel-Apotheke (Bad Soden).

Schlüchtern Apothekendienst: 19. Juni: Marien-Apotheke (Flieden), 20. Juni: Rathaus-Apotheke (Schlüchtern), 21. Juni: Bergwinkel-Apotheke (Schlüchtern), 22. Juni: Alte Apotheke (Schlüchtern), 23. Juni: Einhorn-Apotheke (Sterbfritz) und Bahnhof-Apotheke (Neuhof), 24. Juni: Lotichius-Apotheke (Schlüchtern), 25. Juni: Alte Apotheke (Flieden).

Ärztliche Notdienste: Der Ärztliche Bereitschaftsdienst der Kassenärztlichen Vereinigungen (ÄBD) ist außerhalb der Sprechzeiten der Praxen unter der bundesweiten kostenlosen Telefonnummer 116117 (ohne Vorwahl) erreichbar. Hier werden Patienten an ihren zuständigen Dienst weitergeleitet und können weitere Auskünfte erhalten.

Augenarzt: Für Notfälle außerhalb der Sprechzeiten ist die Universitätsklinik Frankfurt, Telefon (069) 63 01 51 10, zuständig.

Zahnarzt: Für Notfälle außerhalb der Sprechzeiten ist der diensthabende Arzt über die Zentrale Notdienst-Nummer für den Bereich Zahnmedizin, (01805) 60 70 11, zu erfragen.

RhönEnergie Fulda öffnet die Kundenzentren

Kontaktfreie Angebote bleiben bestehen

REGION (BWB). Aufgrund gesetzlicher Vorgaben waren die Anlaufstellen der RhönEnergie in Fulda, Lauterbach und Schlüchtern in den vergangenen Monaten vorübergehend nicht zugänglich. Kunden konnten ihre Anliegen aber bequem telefonisch oder online klären und haben davon auch rege Gebrauch gemacht.

Dank der stark gesunkenen Inzidenzwerte kann die RhönEnergie Fulda ihre persönlichen Anlaufstellen für Kunden nun sukzessive wieder öffnen und zwar ab dem 14. Juni 2021 in Lauterbach und Schlüchtern und ab dem 1. Juli dann auch in Fulda.

Routinefälle wie Fragen zu Abschlägen oder Abrechnungen sowie Änderungen persönlicher Daten (zum Beispiel bei Umzug) lassen sich weiterhin online oder telefonisch ganz schnell erledigen. Wünschen Kunden eine intensivere Beratung, bietet sich hierzu kontaktlos die Möglichkeit zum Video-Chat.

Auch die persönliche Beratung in einem der drei Kundenzentren ist für komplexe Themen nun – nach vorheriger Terminvereinbarung – wieder möglich. Mit diesem sachorientierten zweigleisigen Service hat die Rhön-

Energie-Fulda sehr gute Erfahrungen gemacht.

Besuchstermine für das Kundenzentrum Fulda können ab dem 28. Juni über re-fd.de/kontakt vereinbart werden; die Vorlage eines Coronatests ist nicht erforderlich. Die Beratung per Video-Chat ist online unter re-fd.de/kontakt buchbar. Auf allen Kanälen stehen erfahrene Kundenberater bereit.

Öffnungszeiten:
Servicestelle Schlüchtern, Wasergasse 4
Montag und Dienstag, jeweils von 8.30 bis 12.30 Uhr
Donnerstag von 14 bis 18 Uhr
Freitag von 14 bis 17 Uhr

Wir Liefern auch aus!

Hankelmann

der freundliche Fachmarkt

Licher Premium
Pils/Export
20x0,5 l
zzgl. 3,10 € Pfd.
Liter = 1,20 €

11.99

Rhön Sprudel Premium
spritzig/medium
12x1,0 l
zzgl. 3,30 € Pfd.
Liter = 0,46 €

5.49

Krombacher
20x0,5 l
zzgl. 3,10 € Pfd.
Liter = 1,10 €

od. 24x0,33 l
diensthabende Arzt über die Zentrale Notdienst-Nummer für den Bereich Zahnmedizin, (01805) 60 70 11, zu erfragen.

Preisknüller!

10.99

Förstina Schorlen
12x0,75 l
zzgl. 3,30 € Pfd.
Liter = 0,89 €

7.99

Bitburger Premium
20x0,5 l
zzgl. 3,10 € Pfd.
Liter = 1,10 €

10.99

Öffnungszeiten: Mo. - Fr. 9:00-20:00 Uhr
***Neu*Neu* Samstag 8:30-20:00 Uhr**
Angebote gültig vom 17.06. - 23.06.2021
Höbäckerweg 24 - 36381 Schlüchtern

Ihr Partner in Sachen

MEDIEN und DRUCK

GRIEBEL

DRUCKDIENSTLEISTUNGEN

Telefon: 06661 2135 | n.griebel@gnz.de | www.gnz.de
Ein Unternehmen der Druck- und Pressehaus Naumann GmbH & Co. KG

Unsere Öffnungszeiten in Schlüchtern

<p>PP Telekommunikation Mobilfunk - Festnetz - Internet</p> <p>Ladenöffnungszeiten: Mo.-Fr. 9-13 Uhr und 14-18 Uhr Sa. 10-13 Uhr</p> <p>Payam Najmi Beratung - Verkauf - Service Obertorstr. 21, 36381 Schlüchtern Fon +49 (0)6661/60 90 90, Fax +49 (0)6661/60 90 99 E-Mail: office@pzwei.de - web: www.pzwei.de</p>	<p>MAX UND MORITZ Kindermode Gartenstraße 14a · 36381 Schlüchtern Telefon (06661) 6637</p> <p>Mo., Mi., Fr., Sa. 9.30-12.30 Uhr Fr. 15.00-18.00 Uhr oder nach telefonischer Absprache.</p>	<p>Reifen-Simon Schlüchtern, Tel. (06661) 96690 Steinau, Tel. (06663) 6620</p> <p>Mo.-Fr. 7.30-18.00 Uhr Sa. 7.30-13.00 Uhr www.reifen-simon.de</p> <p>Telefonische Terminvereinbarung erbeten.</p>
<p>Weißenstein SERVICEPARTNER</p> <p>Graßenstraße 16 36381 Schlüchtern · ☎ (06661) 919691 Mo.-Fr. 9-13 + 14.30-18 Uhr Mi. 9-13 Uhr, Sa. 9-13 Uhr</p>	<p>Mieterbund Fulda und Umgebung e.V. Beratung in Schlüchtern im Haus des Handwerks. Anmeldung unter: (06 61) 721 05 oder info@mieterbund-fulda.de</p> <p>Jetzt Mitglied werden und sofort profitieren! www.mieterbund-fulda.de</p>	<p>HS FAHRZEUGTEILE Hanauer Str. 35 · 36381 Schlüchtern Telefon (06661) 91 81 51</p> <p>Mo.-Fr. 8.00-18.00 Uhr Sa. 9.00-13.00 Uhr hs-fahrzeugteile@t-online.de</p>
<p>Gaby's Cafestube Mittwoch u. Donnerstag 11:00 bis 18:00 Uhr Freitag bis Sonntag u. Feiertags 9:00 bis 21:00 Uhr Tel.: 06661/3572 Schlüchtern-Hütten Am Linsengarten 7</p>	<p>Karin Schubert Friseurmeisterin SALON & MOBIL Öffnungszeiten: Mo.-Sa. auf Voranmeldung Brandensteiner Straße 23 36381 Schlüchtern-Elm Telefon (06661) 3778 und (01 60) 91 549957</p>	<p>wüstenrot Wünsche werden Wirklichkeit</p> <p>Ihr Bauspar-, Finanzierungs- und Altersvorsorge-Spezialist seit 1988 am Stadtplatz</p> <p>Manfred Heinz Wassergasse 3 · 36381 Schlüchtern Tel. (06661) 91 95 80 · (01 75) 2 44 12 44 manfred.heinz@wuestenrot.de</p> <p>Öffnungszeiten: Dienstag/Donnerstag 14.00-18.00 Uhr Mittwoch/Freitag 9.00-13.00 Uhr Andere Terminwünsche - bitte anrufen!</p> <p>Aktuelle Angebote finden Sie unter: www.wuestenrot.de/manfred.heinz</p>
<p>BRÜHWERK Kaffee Maschinen Service www.bruehwerk.de</p> <p>Wassergasse 10 36381 Schlüchtern 06661/6200</p> <p>Mo.-Fr. 9.00-13.00 und 14.00-18.00 Uhr Mittwochnachmittag geschlossen Sa. 9.00-13.00 Uhr und nach Vereinbarung</p>	<p>NEUE MOBILITÄT Beratung, Test-, Miet- + Neufahrzeuge Servicemobil, Hol- und Bringdienst (0171) 276 48 35 Whats App www.neuemobilitaet.com</p>	<p>euronics Beisler Am Reitstück 6 36381 Schlüchtern Tel. 06661/23 57 Mo.-Fr. 9.30-18.30 Uhr Sa. 9.30-13.30 Uhr</p>

Ab sofort neu bei uns Drucken & Binden

Digitaldruck

Schwarzweiß A4 ab 2 Cent
Farbe A4 ab 20 Cent

biuro modern
Der Partner für Ihr Büro
Georg-Flemming-Str. 7 · Schlüchtern
Telefon (06661) 91 80 00

Grabpflege

MÖLLMANN

Haus- & Grundstückservice

Steinweg 3 · 36381 Schlüchtern
Telefon: 0176 6659205
info-moellmann@gmx.de
www.haus-und-grundstuecksservice-moellmann.de

Café FABRICE
GENIEßEN MIT HERZ

TAGESGERICHTE VOM 21.06. bis 27.06.2021
Breitenbacher Str. 1-5, 36381 Schlüchtern / Tel. 06661 730 791

<p>Montag: Hähnchenbrustfilet in Kräutersauce und Rösti 7,95 €</p>	<p>Dienstag: Spaghetti Bolognese mit geriebenen Parmesan 6,95 €</p>	<p>Mittwoch: Schnitzel in Speck-Zwiebelsauce, Pommes frites 7,95 €</p>
<p>Donnerstag: Putengeschnitzeltes in Currysauce, Reis 7,95 €</p>	<p>Freitag: Seelachsfilet in Kräutersauce, Kartoffel 7,95 €</p>	<p>Zu jedem Tagesgericht Beilagensalat 2,95 €</p>

Samstag ist Burgertag:
180g reines Rindfleisch mit pikanter Burgersauce, Salat, Gurke, Tomate und Pommes frites - 3 verschiedene Burger zur Auswahl **ab 7,95 €**

JES-Kooperation stellt sich den Schülern online vor

Jökel, Edeka Habig und Kreissparkasse präsentieren sich virtuell

REGION (BWB). Die Partner der JES-Kooperation, bestehend aus den regionalen Firmen Jökel Bau, Edeka Habig und Kreissparkasse Schlüchtern, haben allen Schülern des Jahrgangs 9 der Henry-Harnischfeger-Schule in Bad Soden-Salmünster kürzlich ihre Ausbildungs- und Studienangebote per Videokonferenz vorgestellt.

„Insbesondere unsere Schülerinnen und Schüler der Jahrgangsstufen 8 und 9 leiden unter dem Fehlen praktischer Berufsorientierung vor Ort in den Betrieben“, sagt Julia Czech, Schulleitungsmitglied der Henry-Harnischfeger-Schule. Sie betont: „Schülern werden wir ausgefallene Praktika in diesen Jahrgängen erneut anbieten. Bis dahin sind wir sehr dankbar, dass viele Unternehmen und Organisatoren von Ausbildungsbörsen auf uns zu kommen und den Schülerinnen und Schülern digitale Angebote machen.“

So erfahren die Heranwachsenden von den Firmen der JES-Kooperation, wie Bewerbungsverfahren funktionieren, was in der Berufsschule gelernt wird, vor allem aber welche Inhalte die verschiedenen Ausbildungsberufe und Studiengänge haben und welche Weiterbildungsmöglichkeiten es gibt. Die jungen Menschen saßen in den Klassenräumen und waren live zugeschaltet.

Die Unternehmen nahmen sich viel Zeit, ließen Auszubildende zu Wort kommen und ermöglichten virtuelle Eindrücke ihrer Firmen.

Danica Muth von Jökel Bau präsentierte einen Rundgang durch die Jökel-Zentrale und stellte das Unternehmen kurz vor. Jökel bildet in den folgenden Berufen aus: Hochbaufacharbeiter, Maurer, Beton- und Stahlbetonbauer, Tiefbaufacharbeiter, Straßenbauer, Kanalbauer, Baugeräteführer, Kfz-Mechatroniker (Fachrichtung Pkw und Nutzfahrzeuge), Baumaschinenmechaniker, Bauzeichner und Kaufmann für Büromanagement. Danica Muth freute sich über das digitale Kennenlernen: „Nur so können wir den Schülerinnen und Schülern vorstellen, was wir zu bieten haben. Wir sind froh, dass es in diesen Zeiten solche Möglichkeiten gibt.“

Virtuell dargestellt

Manon Bayer von Edeka Habig hat eine Premiere erlebt: „Bisher habe ich gerne den Schülerinnen und Schülern unseren Markt vor Ort präsentiert und nun habe ich mich der Herausforderung gestellt, das Unternehmen Habig und meinen Lieblingsberuf virtuell darzustellen. Hierbei haben uns die Vorlagen und Ideen der Edeka-Personalentwicklung unterstützt, um den Jugendlichen die Inhalte der Ausbildungsberufe mit einem Quiz zu erläutern. Zurzeit bildet Edeka Habig in folgenden Berufen aus: Bachelor of Arts

(Fachrichtung Handel), Integrierter Handelsfachwirt/-in (IHK), Frischespezialist/-in, Kaufmann/-frau im Einzelhandel, Fachverkäufer/-in im Lebensmittelhandwerk.“

Die Kreissparkasse Schlüchtern mit Vorstand Torsten Priemer, Ausbildungsbetreuerin Alexandra Scholz und Auszubildende Alisa Fuchs boten einen abwechslungsreichen Vormittag mit der Vorstellung der Sparkasse, der Ausbildung und dem FOS-Praktikum.

Alisa Fuchs plauderte dabei aus dem Nähkästchen über den Alltag in der Sparkasse und in der Berufsschule. Alexandra Scholz informierte, wie das Bewerbungsverfahren und die Prüfung ablaufen. Torsten Priemer gab einen ersten Einblick in die neue Hauptstelle der Sparkasse, in der die Ausbildung der heutigen Neuntklässler absolviert wird. Dass auch nach der Ausbildung alle Weiterbildungsmöglichkeiten vorhanden sind, verdeutlichte Alexandra Scholz und im Gespräch auch der Nachwuchsberater der Sparkasse, Hendrik Müller. Im Namen der Henry-Harnischfeger-Schule dankte Julia Czech der JES-Kooperation für die gelungene Zusammenarbeit und hofft auf Bewerberinnen und Bewerber aus ihren Reihen.

Weitere Informationen zu Karriereoptionen bei den JES-Unternehmen unter www.joekel.de, www.edeka-karriere.de und www.ksk-schluechtern.de



Unser Bild zeigt (links oben) Manon Bayer von Edeka Habig, (links unten) das Team um Torsten Priemer von der Kreissparkasse Schlüchtern und (rechts) Danica Muth von Jökel Bau sowie (unten rechts) Julia Czech (pädagogische Leiterin der Henry-Harnischfeger-Schule). Screenshot: Schule

Erste Radtour

Schlüchtern (BWB). Der Verein für Sport und Gesundheit unternimmt am **Samstag, 19. Juni**, seine erste Radtour in diesem Jahr. Treffpunkt ist um 10 Uhr am Parkplatz Untertor. Von dort geht es über Steinau nach Ulmbach (Alte Poststraße), Freiensteinau, Hintersteinau und Stork zurück nach Schlüchtern. Es ist Rucksackverpflegung vorgesehen. Die Streckenlänge beträgt rund 60 Kilometer. Gegebenenfalls ist zum Abschluss noch eine Einkehr zu Kaffee und Kuchen vorgesehen. Es wird gebeten, die gültigen Corona-Regeln zu beachten und auch an den Mund-Nasenschutz zu denken. Eine Anmeldung ist nicht erforderlich. Weitere Informationen unter Telefon (06661) 9192930.

Neun Neuinfektionen und drei Todesfälle

Inzidenz am Montag bei 21

MAIN-KINZIG-KREIS (BWB). Das Amt für Gesundheit und Gefahrenabwehr des Main-Kinzig-Kreises hat für Montag insgesamt neun Neuinfektionen mit dem SarsCoV-2-Virus und drei weitere Todesfälle aus Hanau (2) und Nidderau erfasst.

Damit liegt die errechnete Inzidenz nun bei 21, laut Robert-Koch-Institut ebenfalls bei 21. Nachdem ein laborbestätigter Coronavirus-Fall nachträglich in die Statistik aufgenommen worden ist, liegt die Gesamtzahl der Menschen, die sich seit Beginn der Pandemie mit dem Coronavirus infiziert haben, bei 22.451. Als aktuell infektiös eingestuft wer-

den 212 Personen. Mittlerweile haben 21.621 Menschen im Main-Kinzig-Kreis die akute Virusinfektion wieder überstanden. 618 Personen sind im Zusammenhang mit Covid-19 gestorben.

In den Krankenhäusern in Hanau, Gelnhausen und Schlüchtern werden im Zusammenhang mit Covid-19 insgesamt 13 Patienten medizinisch versorgt, davon haben alle ihren Wohnsitz im Main-Kinzig-Kreis. Intensivmedizinische Betreuung mit Unterstützung bei der Beatmung benötigen fünf Menschen. Die von den neun Neuinfektionen betroffenen Menschen wohnen in Hanau (4), Langenselbold (2), Linsengericht, Gelnhausen und Steinau.

Zum Breitensportfest nach Bad Füssing

Spiele, Wettkämpfe und Wanderungen / Anwendungen möglich

SCHLÜCHTERN (BWB). In diesem Jahr lädt der Verein für Sport und Gesundheit Schlüchtern Mitglieder, Freunde und Gäste ein, am Breitensportfest des HBRS vom 24. Oktober bis zum 7. November in Bad Füssing teilzunehmen.

Neu ist, dass zudem ein nur einwöchiger Aufenthalt vom 24. bis zum 31. Oktober angeboten wird. Die Reise erfolgt im Bus von

Schlüchtern und Flieden nach Bad Füssing und zurück. Die Unterbringung in Bad Füssing ist im Appartementhaus Salzburg vorgesehen.

Der HBRS organisiert verschiedene Spiele, Wettkämpfe und Wanderungen. Mit dem Angebotspaket erhält jeder fünf Eintrittskarten für die Thermen.

Die Teilnahme an den Veranstaltungen ist freiwillig, jeder kann seinen Aufenthalt überwiegend

selbst gestalten. Innerhalb dieser zwei Wochen besteht die Möglichkeit, nach Verordnung durch einen Arzt Fango-, Massage- oder Gymnastik-Anwendungen zu bekommen.

Auskünfte und Anmeldungen bis zum 24. Juli bei Familie Jung unter der Telefonnummer (06664) 6190.

Kontakt:
E-Mail: kontakt@verein-sport-gesundheit.de

Ortsbeirat besichtigt Spielplätze

SCHLÜCHTERN (BWB). Die Besichtigung der Spielplätze in der Innenstadt haben sich die Mitglieder des Ortsbeirat Schlüchtern Innenstadt für Dienstag, 29. Juni, um 18 Uhr vorgenommen. Treffen ist in der Stadthalle. Außerdem sollen an diesem Abend die Sitzungstermine für dieses Jahr festgelegt werden.

UPCYCLING-IDEE: AUS ALT MACH NEU!

MACHEN SIE MIT:

Das mag Ihre Biotonne NICHT:

- ☐ Glas (auch keine gefüllten Gläser)
- ☐ Plastik (auch keine kompostierbaren Plastikabfalltüten)
- ☐ Kunststoff
- ☐ Draht, Metall
- ☐ Steine, Bauschutt, Asche, Ruß, Staub
- ☐ Zigaretten und Straßenkehricht
- ☐ behandelte Holzreste
- ☐ Textilien, Teppichböden, Tapeten
- ☐ Restabfälle, Verpackungen
- ☐ Exkremate von Tieren

Leider werden jährlich 500 Tonnen kostbarer Kompost ausgesiebt, der mit Plastikabfall verunreinigt ist.

Ihren Bioabfall einfach in dieses Zeitungspapier einpacken (Ja, diese & andere Zeitungen sind klasse! Sie müssen keine Biotontentüten kaufen!) und regelmäßig entsorgen.

Weil das Papier viel Feuchtigkeit aufnimmt, kann man die Anzahl störender Fliegen deutlich reduzieren. Und es hilft Umwelt, Klima und Ihren Geldbeutel zu schonen.

Aus Ihrem organischen Abfall entsteht so neue wertvolle Humuserde, die von Bauern unserer Region dank Ihrer Mithilfe eingesetzt wird. Nicht schlecht, was?!

Das mag Ihre Biotonne:

- ☐ Garten- und Pflanzenabfälle
- ☐ Gehölzschnitt
- ☐ Gemüse- und Obstreste und Schalen
- ☐ Kaffeefilter und Teebeutel
- ☐ Eierschalen, Nusschalen
- ☐ Käse-, Fleisch- und Würstreste
- ☐ Essensreste
- ☐ Feste Fette
- ☐ Federn und Haare
- ☐ Küchentücher und Papiertücher

Main-Kinzig-Kreis
Eigenbetrieb Abfallwirtschaft

MAIN-KINZIG-KREIS

– Öffentliche Bekanntmachung –

Änderungssatzung vom 11.06.2021 zur Hauptsatzung des Main-Kinzig-Kreises i. d. F vom 03.07.2015

Aufgrund der §§ 5 und 30 Ziffer 5 HKO (Hessische Landkreisordnung) in der Fassung der Bekanntmachung vom 7. März 2005 (GVBl. I S. 183) zuletzt geändert durch Artikel 2 des Gesetzes vom 11. Dezember 2020 (GVBl. S. 915) hat der Kreistag des Main-Kinzig-Kreises in seiner Sitzung am 11.06.2021 folgende Änderung der Hauptsatzung des Main-Kinzig-Kreises, zuletzt geändert durch Kreistagsbeschluss vom 13.04.2018, beschlossen:

Artikel I
§ 2 Nr. 3: „Die Zahl der Mitglieder der Ausschüsse beträgt 15 Kreistagsabgeordnete“

§ 4a: Wird ersatzlos gestrichen.

§ 6 Nr. 1 Satz 1: „im Gelnhäuser Tageblatt“ wird gestrichen.

Artikel II
Diese Änderungssatzung tritt mit dem Tage nach der vollendeten Bekanntmachung in Kraft.

Gelnhausen, 11.06.2021

Der Kreisausschuss
des Main-Kinzig-Kreises
Thorsten Stolz
Landrat

MAIN-KINZIG-KREIS

– Öffentliche Bekanntmachung –

Termine der staatlichen Fischerprüfung

Gemäß § 3 Abs. 2 der Verordnung über die Fischerprüfung und über die Fische-reiabgabe vom 19. Dezember 1991 (GVBl. I S.12), zuletzt geändert durch Artikel 5 der Verordnung vom 11. Dezember 2017 (GVBl. S. 402) werden hiermit folgende Termine für die Durchführung der Fischerprüfung bei der Unteren Fischereibehörde des Main-Kinzig-Kreises bekannt gemacht:

Für 2021 sind folgende Termine vorgesehen:

- Montag, 02.08.2021
- Mittwoch, 01.09.2021

Prüfungsort und Prüfungsbeginn werden mit der Einladung zur Prüfung bekannt-gegeben.

Zur Prüfung wird nur zugelassen wer **rechtzeitig** (spätestens zwei Wochen vor Prüfungsbeginn) den Antrag auf Zulassung zur Prüfung bei der Unteren Fische-reibehörde des Main-Kinzig-Kreises, Postfach 1465, 63569 Gelnhausen, stellt. Wir weisen ausdrücklich darauf hin, dass das Stattfinden der Fischerprüfungen den jeweiligen aktuellen Verordnungen und Allgemeinverfügungen der Bundes-regierung angepasst ist.

Gelnhausen, den 21.05.2021

Der Kreisausschuss
des Main-Kinzig-Kreises
Untere Fischereibehörde
Im Auftrag
(Rützel)

Riesenansturm bei Impftermin

Über 600 Menschen bei Sonderaktion in Praxis Razavi / Zweiter Aktionstag am Samstag

STEINAU (RI). Ende Mai hatte die Hausarzt-Praxis Razavi in Steinau mit einem Sonder-Impftermin für Aufsehen in der Region und darüber hinaus gesorgt. An einem einzigen Samstag hatte es das Mitarbeiter-Team geschafft, insgesamt 633 Menschen gegen Corona zu impfen.

Nun soll eine solche Aktion am kommenden Samstag, 19. Juni, wiederholt werden. Ab 8 Uhr können sich Interessierte in den Räumlichkeiten in der Sachsenstraße einfinden. Eine Voranmeldung ist nicht nötig. Mitzubringen sind Krankenversicherungskarte und Impf-Ausweis. Die Ärztin Diana Razavi hat nach eigenen Angaben wiederum 1000 Dosen des Impfstoffs der Marke Johnson & Johnson bestellt. Dieser ist zugelassen ab 18 Jahren und muss nur einmal verabreicht werden.

Der erste Groß-Impftag hatte für einen wahren Ansturm auf die Praxis gesorgt. Die Medizinerin hatte von ihrem Lieferanten eine große Menge an Impfstoff zugewiesen bekommen. Nachdem sie von ihrem gesamten Team volle Unterstützung zugesichert bekam, entschloss sie sich zu einem Groß-Aktionstag.

Und das sprach sich dank moderner Informationskanäle rasend schnell herum. Schon in den Tagen zuvor gab es zahlreiche Anrufe von Menschen aus ganz Hessen und sogar dem angrenzenden Bayern, die sich vergewissern wollten, dass sich die Anfahrt nach Steinau wirklich lohnt. Als sie selbst gegen 5 Uhr morgens am Samstag ihre Praxis ansteuerte, warteten schon die ersten fünf Personen vor dem



Diana Razavi und ihr Team organisierten ein großes Impf-Event, das auf eine immense Nachfrage stieß.



Da darf es ruhig auch mal mit Klappstuhl sein: Eine sehr lange Menschen-Schlange bildete sich vor der Praxis Razavi in der Sachsenstraße. Fotos: Ulrich Schwind

Gebäude. Es waren Studenten aus Kassel und Frankfurt, die die Wartezeit mit einem gemeinsa-

men Frühstück im Freien überbrückten. Eigentlich sollte die Praxis erst um 8 Uhr öffnen. Doch wegen des Andrangs wurde die Tür schon gegen sieben Uhr aufgeschlossen.

Und dann ging es Schlag auf Schlag. Große Info-Plakate, die Razavi extra am Freitagnachmittag noch in Schlüchtern drucken ließ, gaben den Patienten wichtige Daten rund um das Impfen. Zwei Ärzte und zehn Mitarbeiter nahmen den entscheidenden Piek in den verschiedenen Behandlungsräumen vor. Der Rest des Teams und Mitglieder der Familie Razavi sorgten für eine reibungslose Schleusung der Menschenmassen.

Geduldig warteten die Patienten in der teilweise über 100 Meter langen Schlange. Manche hatten eigens dafür Klappstühle mitgebracht. Doch die Beharrlichkeit zahlte sich aus. „Geil. Endlich wieder Freiheit“, freute sich Nico Hohmann, der mit seinem Bruder Lukas aus Freiensteinau gekommen war. Gleich mit zehn Kumpels waren die Brüder Niklas und

Felix Beck aus Biebergemünd-Bieber angereist. Und waren extra früh aufgestanden.

Nach neun Stunden anstrengender Tätigkeit wurde die Aktion beendet. Diana Razavi zeigte sich abschließend nicht nur geschafft, sondern auch voll des Lobes – über die Aktion und besonders ihre Mitarbeiter: „Ich bin mega stolz auf mein gesamtes Team. Alle haben von sich aus mitgemacht und waren sehr engagiert.“ In der Praxis Razavi werden nach Angaben der Ärztin regelmäßig pro Werktag 60 bis 80 Impfungen vorgenommen, insgesamt schon mehrere tausend.

Da es nach der ersten Impfkation verstärkt Anfragen in der Praxis gab, wie diese über so viele Dosen verfügt, ist es Diana Razavi wichtig zu erklären: Sie bezieht die Vakzine ganz normal über einen Schlüchterner Apotheker. Um an die große Zahl zu gelangen, bestellt sie regelmäßig Höchstmengen, so dass ihr auch eine vergleichsweise große Anzahl von Impfstoffen zur Verfügung gestellt wird.



Die Hausärztin beim Impfen eines Patienten.

Das Kreuzworträtsel wird Ihnen präsentiert von

www.fotofreund.de

DER FOTOFREUND
STUDIO • VERKAUF • PRINTSERVICE • SCHULUNG

Schlüchtern

Reifen-Simon
Schlüchtern, Tel. (06661) 9669-0
Steinau, Tel. (06663) 6620
www.Reifen-Simon.de

FULDA
ULTRAMINIUM TECHNOLOGY

Fremdwortteil: Krankheit	französisch: man	deutsche Vorsilbe	chem. Zeichen für Barium	Schul-fest-säle
Fröstelerschei-nung	Männer-name	Kälber-ferment	süd-sibir. Ge-wässer	
engl. Fürwort: er	Krämerstraße 53 36381 Schlüchtern Telefon (06661) 3006	„Jesus“ im Islam	Terrains	
chemisches Element	Affäre, Eklat	Blumen-steck-kunst	kaputt (ugs.)	Gebirgs-zug in Nord-afrika
süd-am. Kapuzi-neraffe		goldge-streifte Papst-krone		
kroa-tische Adria-insel				
wär-mende Bade-kleidung	kurz für: in das	eine Heizung	Stadt in Sibirien	span. Mehr-zahl-artikel
Schräg-linie				
Küsten-land-schaft in Vietnam				Binnen-ge-wässer
				frühe-geschichtl. Indo-germane
franzö-sische Land-schaft	feste Erd-ober-fläche	Rufname Schwar-zen-eggers	Strom in Sibirien	
fade im Ge-schmack				giftige Verbin-dung (Abk.)
Inserat		griech. Vorsilbe: bei, dane-ben		
dt. Normen-zeichen (Abk.)			südd. Radio-sender (Abk.)	

Auflösung des letzten Rätsels

O E U R U
 F R I S C H L I N G
 G T
 E L P E R
 O L A T R E
 P A
 E S S H K L
 L U I H A N O I
 R E S E R V I E R T
 K M M I D A
 T H E O L O G I E
 R A N K E T T
 P A N S E N
 A A K
 M O N N I
 I M O L E
 G R A U S A M
 A R D O E
 K U P F E R

REISEBÜRO HAPP
genau mein Urlaub... GmbH & Co. KG

Endlich wieder raus...!
Zum Saisonstart unsere ersten

HAPPclass-Busreisen
Unterwegs mit Reiseleiter Josef Müller

Heidelberg - Speyer
inkl. Neckar-Schiffahrt
14.07.-15.07. 2 Tage **129 €**
Fahrt im HAPPclass-Luxusbus, 1 xÜ/F im 3*** ACHAT-Hotel Schwetzingen, Schiffahrt im Neckartal, Stadtrundgang Heidelberg, Parkspaziergang Schwetzingen, Besuch von Speyer inkl. Dom und Abschluss an der Bergstraße, Reiseleitung durch Josef Müller

12.07. Würzburg – Main mit Schiffahrt **55 €**
13.07. Rüdesheim am Rhein mit Schiffahrt **50 €**
16.07. Frankfurt am Main – Neue Altstadt **30 €**

Mosel & Rhein **NEU!**
mit Schiffahrt und Weinprobe
Fahrt im HAPPclass-Luxusbus, 4x Ü/HP in Brodenbach, Mosel-Schiffahrt, Weinprobe, Besichtigung Bundesbankbunker und Burg Eitz, Reiseleitung
15.07.-19.07. 5 Tage **475 €**

Ostfriesische Inseln
Norderney – Langeoog – Meyerwerft – Greetsiel
Fahrt im HAPPclass-Luxusbus, 5x Ü/HP im guten 4*-Hotel, Schiffahrt nach Norderney mit Inselrundfahrt, Schiffahrt nach Langeoog inkl. Inselbahn, Ostfrieslandrundfahrt, Ausflug Emden-Greetsiel, Besichtigung Meyerwerft, Maritimer Abend mit Shantychor, Reiseleitung
18.07.-23.07. 6 Tage **835 €**

Schwarzwald **NEU!**
Freiburg – Titisee – Sauschwänzlebahn – Triberg
Fahrt im HAPPclass-Luxusbus, 3x Ü/HP, Titiseeschiffahrt, Kaffee und Schwarzwälder Kirschtorte, Fahrt mit der Sauschwänzlebahn, Stadtführung Freiburg, Reiseleitung
21.07.-24.07. 4 Tage **375 €**

Insel Rügen
Stralsund - Binz - Kreidefelsen - Kap Arkona
Fahrt im HAPPclass-Luxusbus, 5x Ü/HP, familiengeführtes Hotel direkt auf Rügen, Grillfest mit Musik und Tanz, Ausflugsprogramm, Reiseleitung
25.07.-30.07. 6 Tage **615 €**

Erlebnis Nordfriesland & Sylt
Zwischen Wattenmeer und Nordseeküste
Fahrt im HAPPclass-Luxusbus, 4x Ü/HP, Ausflug Sylt inkl. Inselrundfahrt, Ausflug Hallig Hoog inkl. Schifffahrt, Nordfrieslandrundfahrt, Reiseleitung
22.08.-26.08. 5 Tage **599 €**

Bernina & Glacier-Express
Original Glacier- & Panorama Bernina-Express
Fahrt im HAPPclass-Luxusbus, 4x Ü/HP, Bahnfahrt 1. Klasse im original Glacier-Express, Bahnfahrt im original Bernina-Express (Panoramawagen), Ausflug Zermatt, Reiseleitung
29.08.-02.09. 5 Tage **975 €**

Geführte Radreisen per Bus
inkl. Radtransport im modernen Radanhänger

Niederbayerische Hopfentour **NEU!**
Donau - Isar - Landshut - Passau
Fahrt im HAPPclass-Luxusbus, 4x Ü/F, geführte Radtour mit tägl. Programm und Besichtigungen (zzgl. Eintritte), Radreiseleitung
09.07.-13.07. 5 Tage **589 €**

01.07.-02.07. Ilmtal-Radweg - Thüringer Wald - Weimar **199 €**
inkl. 1xÜ/HP, tägliches Radprogramm, Radreiseleitung
02.07.-03.07. Entlang der Weser - Hann. Münden - Hameln **195 €**
inkl. 1x Ü/F, tägliches Radprogramm, Radreiseleitung
04.07.-08.07. Radreise Uckermärkische Seen **589 €**
inkl. 4xÜ/HP, tägliches Radprogramm, Radreiseleitung
09.07.-10.07. Tauber - Gaubahn - Main **189 €**
inkl. 1xÜ/F, tägliches Radprogramm, Radreiseleitung
17.07. Rad-Tagesfahrt Unstrut & Kanonenbahn **59 €**
18.07.-21.07. Radeln im Spreewald **399 €**
inkl. 3xÜ/F, tägliches Radprogramm, Radreiseleitung
25.07.-29.07. Raderlebnis Wachau - Donau & Waldviertel **695 €**
inkl. 4xÜ/HP, tägliches Radprogramm, Radreiseleitung
25.07.-30.07. Südtirol - Weinstraße - Meran - Gardasee **649 €**
inkl. 5xÜ/HP, tägliches Radprogramm, Radreiseleitung
31.07.-01.08. Radreise Rhein & Mosel **199 €**
inkl. 1xÜ/F, tägliches Radprogramm, Radreiseleitung
01.08. Rad-Tagesfahrt Rotkäppchenradweg **59 €**

Geführte Wanderreisen

Werra-Burgen-Steig **NEU!**
Burg Ludwigstein bis Ahrenberg
5. Etappe des Werra-Burgen-Steig über den Großen Habichtstein, Vollungsattel, Riedbachtal und Roßkopfturm nach Ahrenberg bei Bad Sooden-Allendorf inkl. Kaffee & Kuchen im Romantikhotel Ahrenberg
01.07. Tagesfahrt **75 €**

Davos - Schweiz **NEU!**
Wohlfühlwandern in Graubünden
Ruhige Bergseen, rauschende Wasserfälle, sonnige Seitentäler und wilde Alpenrosen - ein Wanderparadies
Fahrt im HAPPclass-Luxusbus, 3x Ü/HP, tägliches Wanderprogramm mit örtlicher Wanderbegleitung, Fahrt mit der Schatzalpbahn und der Parsenn-Bahn, Bahnfahrt Klosters - Filisur, Wanderreiseleitung
02.07.-05.07. 4 Tage **555 €**

Wanderreise Schwarzwald **NEU!**
Wanderparadies Freudenstadt - Baiersbronn
Fahrt im HAPPclass-Luxusbus, 3x Ü/F, tägliches Wanderprogramm mit örtlicher Wanderbegleitung, Wanderreiseleitung
08.07.-11.07. 4 Tage **385 €**

Fränkische Schweiz **NEU!**
Brauereienweg - Burgen - Sagen - Mythen
Fahrt im HAPPclass-Luxusbus, 2x Ü/HP, 1x tägliches Wanderprogramm, 2x 0,5l Helles während der Wanderungen, Wanderreiseleitung
16.07.-18.07. 3 Tage **339 €**

18.07.-23.07. Wanderreise Imst in Tirol **715 €**
inkl. 5xÜ/HP, tägliches Wanderprogramm, Wanderreiseleitung
25.07. Tages-Wanderreise Maria Bildhausen **59 €**
27.07.-01.08. Salzburger Land - Maishofen - Zell am See **675 €**
inkl. 5xÜ/HP, tägliches Wanderprogramm, Wanderreiseleitung

SIE HABEN FRAGEN?
Wir beraten Sie gern. Telefon 06655 / 9652-0
www.reisebuero-happ.de info@reisebuero-happ.de



WIR sind Schlüchtern



Das Ehepaar Heiko und Petra Knüttel (von links) und die Söhne Jan und Tim treiben die Sanierung der Zehntscheune in Niederzell engagiert voran.

Dorfentwicklung Schlüchtern | Historische Eiche in Hinkelhof Gestaltung des Umfeldes

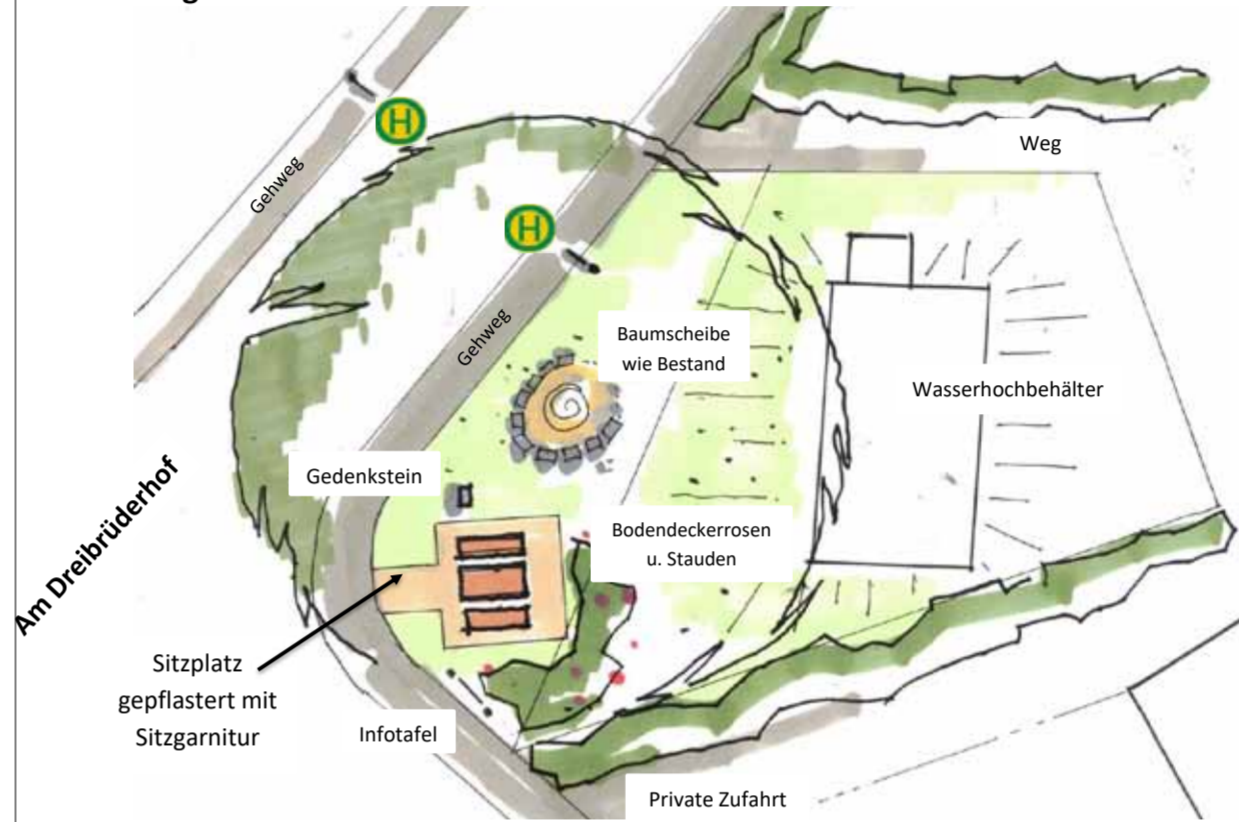

In Hinkelhof soll das Umfeld rund um die Historische Eiche komplett neu gestaltet werden.

Das Dorfentwicklungsprogramm im Überblick

Was wird gefördert?
Der Umbau, die Sanierung und der Neubau von Wohn-, Neben- und Wirtschaftsgebäuden, aber auch der Abbruch bestehender Bauten sowie die Gestaltung von Hof und Garten.

Wer bekommt Fördergelder?
Alle Privatleute, die sich im Fördergebiet befinden und eine der oben genannten Maßnahmen ausführen wollen, sind prinzipiell förderfähig. Das Fördergebiet erstreckt sich über die Ortskerne in allen Stadtteilen.

Wie hoch ist der Zuschuss?
Der Zuschuss für Privatleute beträgt 35 Prozent auf die zuzahlungsfähigen Netto-Ausgaben bis maximal 45 000 Euro pro Gebäude beziehungsweise bis maximal 60 000 Euro bei Kulturdenkmälern. Die Mindestinvestition liegt bei 10 000 Euro netto.

Was muss ich beachten?
Das Gebäude muss regional-typisch gestaltet werden und sich in die Baustruktur des Ortes einfügen. Das geschieht in Abstimmung mit der Förderstelle des Main-Kinzig-Kreises und dem städtebaulichen Berater.

Wo bekomme ich weitere Informationen?
Auf der Homepage der Stadt Schlüchtern unter schluetchtern.de und auf der Seite des Main-Kinzig-Kreises unter mkk.de.

Möller: Das ist ein mächtiges Werkzeug zur Innenentwicklung

Dorfentwicklungsprogramm nimmt Fahrt auf / Private und öffentliche Projekte werden gleichermaßen gefördert

Mit dem Dorfentwicklungsprogramm sollen Schlüchtern und alle Stadtteile lebenswerter und zukunftsfähig werden. Seit Anfang des Jahres ist es allen Schlüchternerinnen und Schlüchternern möglich, einen Antrag auf Förderung zu stellen. Das wird von den Menschen fleißig genutzt, wie das Beispiel von Familie Knüttel aus Niederzell zeigt. Auch die Stadt selbst hat einiges auf der Agenda stehen. Dennoch betont Bürgermeister Matthias Möller: „Da geht noch mehr. Jetzt ist die Zeit für alle Schlüchterner, Projekte anzugehen.“ Die alte Zehntscheune in der Frankfurt-Leipziger Straße in Niederzell stand gut zwölf Jahre leer. Bis sie Ende 2017 von Petra und Heiko Knüttel gekauft wurde, nachdem sie sich mit der ganzen Familie, also auch mit den beiden Kindern Jan und Tim, intensiv damit auseinandergesetzt hatten. Jetzt helfen alle beim Sanieren des Gebäudes mit. Es sollen darin drei neue Wohnungen geschaffen werden. Petra Knüttel betont: „Das können wir machen, weil wir dafür Fördergelder aus dem Dorfentwicklungsprogramm bekommen.“ Und genau das ist auch der Gedanke dahinter, verrät Viola Reusing vom Amt für Umwelt, Naturschutz und ländlichen Raum beim Main-Kinzig-Kreis, die das Dorfentwicklungsprogramm in Schlüchtern betreut:

„Wir wollen damit die Ortsmitte wiederbeleben, den ländlichen Raum stärken und das Leben in den Orten attraktiver und zukunftsfähig machen.“ Ziel soll es sein, den sogenannten „Donut-Effekt“ zu verhindern, erläutert Viola Reusing: **Geld aus dem Förderprogramm** „Die Randbezirke werden durch Neubaugebiete immer voller, und in den Dorfmitten entstehen Lücken. Das wollen wir vermeiden.“ Die Idee: Dank der Fördergelder können die Menschen Baulücken in Ortskernen schließen, alte Gebäude sanieren, umnutzen oder sogar neu bauen. Für all diese Vorhaben gibt es Geld aus dem Förderprogramm, und zwar ganz schön viel. **Übrigens:** Das Dorfentwicklungsprogramm wird fälschlicherweise oftmals Ikek genannt, dabei ist Ikek nur der erste Teil dieses Programms, in dem das anfängliche Konzept erstellt wird. Ikek steht für „Integriertes kommunales Entwicklungskonzept“ und ist also die Basis für das Dorfentwicklungsprogramm. Gefördert werden dabei grundsätzlich immer 35 Prozent der sogenannten förderfähigen Nettokosten, normalerweise bis maximal 45 000 Euro. Im Fall von Familie Knüttel ist es sogar noch mehr: Sie können bis zu 60 000 Euro bekommen, auch hier wieder maximal 35 Prozent

der förderfähigen Kosten. Das Gebäude ist nämlich denkmalgeschützt. „Und weil die Sanierungsarbeiten dadurch teurer werden, bekommen wir mehr Geld aus dem Förderprogramm. Darüber freuen wir uns natürlich riesig“, sagt Petra Knüttel. Auch die Stadt nutzt die Möglichkeiten des Programms, um soziale und kulturelle Angebote zu entwickeln, betont Bürgermeister Matthias Möller: „In Ahlersbach, Hutten und Elm werden wir zum Beispiel die Gemeinschaftshäuser sanieren oder kreieren neu bauen.“ Der Kreis habe die Förderungen dafür in Teilen bereits bewilligt, in allen drei Stadtteilen sei es außerdem schon zu ersten Gesprächen mit der Dorfgemeinschaft gekommen. Möller: „Wir kommen damit gut voran. Ich bin optimistisch, diese drei Maßnahmen bis Ende 2024 abzuschließen.“ Doch das sind längst nicht alle städtischen Projekte: In Hinkelhof soll beispielsweise das Umfeld rund um die Historische Eiche komplett neugestaltet werden, in Ahlersbach das Feuerwehrhaus saniert werden. Das ehemalige Zirkus-Gelände in Wallroth soll neu entwickelt werden, in Niederzell soll eine Jugend- und Freizeitanlage entstehen, in Schlüchtern ein Repair-Café errichtet und sogar der ÖPNV verbessert werden. Möller betont: „Das Dorfentwicklungsprogramm ist ein

sehr mächtiges Werkzeug. Ich bin glücklich, dass wir darin aufgenommen worden sind.“ Und das ist gar nicht so einfach: Schlüchtern ist eine von sechs Kommunen im Main-Kinzig-Kreis, die das geschafft hat. Das Förderprogramm sei überdies eine fantastische Ergänzung zu den vielen Projekten, die ohnehin in Schlüchtern und den Stadtteilen laufen: sei

es der neue Kindergarten in Gundheim, das Wabenhonighaus in Wallroth, der Neubau der Kreissparkasse, das Kultur- und Begegnungszentrum, der Dorfladen in Hutten, das Mehrgenerationenprojekt in der Krämerstraße oder die Neugestaltung des Norma-Geländes. Bis Sommer möchte die Stadt katalogisiert haben, wo es in den Ortskernen der Stadtteile Baulücken gibt. Möller: „Damit können wir dann gezielt Fördergelder bereitstellen für Einheimische, aber auch für Interessierte von außen.“ Der Bürgermeister ist überzeugt: „Mit den Möglichkeiten des Dorfentwicklungsprogramms erhöhen wir die Lebensqualität der Schlüchternerinnen und Schlüchternern und wecken gleichzeitig neues Interesse am Bergwinkel.“ Petra und Heiko Knüttel wollen mit ihren Arbeiten bis Frühjahr 2022 fertig sein. Das heißt auch: Aktuell sind sie noch mittendrin. Heiko Knüttel zählt auf: „Wir haben gerade den Sandstein freigelegt und denkmalgerechte Sprossenfenster eingebaut. Als nächstes sind die Elektroverkabelung und die Heizung dran.“ Der 57-Jährige betont: „Generell verwenden wir sehr viele alte Materialien aus der Zehntscheune wieder.“ So seien beispielsweise die Schmuckstäbe aus dem alten Treppengeländer im neuen Balkongeländer gelandet, und die alte Außenholz-

verschalung kleidet jetzt die Innenloggia. Das Niederzeller Gebäude selbst hat eine sehr wechselhafte Geschichte: Im Jahr 1500 wurde es als Zehntscheune gebaut, war zwischenzeitlich erst eine Schule mit Betsaal und zuletzt eine Gaststätte. Doch auch die Zeit, bis die Knüttels mit der Sanierung beginnen konnten, hatte es in sich. **Alle an einem Tisch** Petra Knüttel sagt: „Die Abstimmungen mit der Denkmalbehörde waren sehr kompliziert.“ Das sei bei der Förderstelle rund um Viola Reusing anders. „Sie hat sich enorm bemüht, uns zu unterstützen und uns die Förderung zu ermöglichen“, sagt die Niederzellerin. Dennoch: „Ohne die engagierte Unterstützung von Bürgermeister Möller würde die Zehntscheune heute weiter vor sich hinvegetieren und hätte mit Sicherheit keinen neuen Besitzer gefunden.“ Möller hatte kurzerhand alle beteiligten Parteien an einen Tisch geholt, um „Tacheles zu reden“, wie Petra Knüttel sagt. „Dadurch kam endlich Bewegung ins Spiel und wir konnten uns mit der Denkmalschutzbehörde einigen“, betont Heiko Knüttel: „Dafür sind wir dem Bürgermeister enorm dankbar. Ohne ihn wäre gar nichts passiert.“ Petra und Heiko Knüttel sind nicht die einzigen Privatleute, die bislang von den Förder-

möglichkeiten Gebrauch gemacht haben. Schon mehr als 60 Anfragen aus nahezu allen Schlüchterner Stadtteilen sind bei der Förderstelle eingegangen. Rathauschef Matthias Möller sagt: „Es nimmt Fahrt auf. Ich bin sehr froh, dass wir mit dem Dorfentwicklungsprogramm ein Instrument in der Hand haben, um sowohl in der Innenstadt als auch in unseren Dörfern etwas zu bewegen.“ Jetzt liege es an den Schlüchternerinnen und Schlüchternern, diese Möglichkeiten auch zu nutzen. Möller abschließend: „Ich kann nur an alle appellieren, sich mit dem Dorfentwicklungsprogramm zu beschäftigen und zu prüfen, ob eine Förderung möglich ist.“ Und an die Bürgerinnen und Bürger direkt gerichtet sagt er: „Lassen Sie uns gemeinsam unsere schöne Stadt und die Stadtteile Schlüchtern entwickeln. Es lohnt sich!“ Wer Interesse am Dorfentwicklungsprogramm hat, kann sich auf der Homepage der Stadt Schlüchtern den Flyer runterladen. Er ist zu finden unter <https://www.schluetchtern.de/bauen-wirtschaft/dorfentwicklung/>. Wer sich eine der drei Wohnungen in der ehemaligen Zehntscheune von Familie Knüttel sichern möchte, der kann ebenfalls zum Hörer greifen und Petra Knüttel unter der Handynummer (01 60) 454 40 43 anrufen.



Die alte Zehntscheune in Niederzell stand gut zwölf Jahre leer. 2017 erwarben Petra und Heiko Knüttel das ortsprägende Gebäude. Fotos: Stadt Schlüchtern



*Der Mensch, den wir liebten, ist nicht mehr da,
wo er war, aber überall, wo wir sind und seiner gedenken.*

Wir sagen danke,
für die überaus große und herzliche Anteilnahme beim Heimgang unseres lieben verstorbenen Wolfgang, all denen, die ihre Verbundenheit und ihr Mitgefühl auf vielfältige Weise zum Ausdruck brachten; dem NCT-Heidelberg und der Praxis Dr. Kubesch für die gute ärztliche Betreuung sowie dem Pflgeteam Mat. Ganz besonderen Dank der Palliativstation Schlüchtern für ihre liebe und würdevolle Begleitung in seinen letzten Tagen.

Danke Herrn Pfarrer Eisenbach für die tröstende einfühlsame Trauerfeier und Urnenbeisetzung, dem Bestattungsinstitut Gold für die kompetente Unterstützung und Begleitung, Familie Helmut Eigenbrod für den Nachruf, seinen Taubenfreunden für die Hilfe im letzten Jahr, der Einsatzstelle Uerzell sowie Silvia für die liebevollen und freundschaftlichen Worte im Namen des Brieftaubenvereins Wallroth.

Im Namen aller Angehörigen
Traudel, Mario, René und Familie

Schlüchtern-Wallroth, im Juni 2021

Wolfgang Wirthmann
* 13. 4. 1952 † 8. 5. 2021



Rita Burghof
geb. Haun
* 24. August 1929 † 6. Juni 2021

In liebevoller Erinnerung nehmen wir Abschied von dir

Frank und Ute
mit Dario, Jona, Lennart und Merle
Deine Schwester Birgit mit Anja und Martin

Trauerpost an:
Beerdigungsinstitut Gold, Brückenaauer Straße 4, 36381 Schlüchtern; „Burghof“

Die Trauerfeier mit Urnenbeisetzung findet im engsten Familienkreis auf dem Friedhof in Schlüchtern statt.

Wenn alle Träume enden, nur ein Meer von Tränen bleibt!
Wir vermissen Dich unendlich.

Am 1. Juni 2021 verloren wir unseren innigst geliebten Pascal.

Pascal Nüchter
* 23. Juni 1994 † 01. Juni 2021

Solange die Erinnerung lebt, wird es keinen Abschied geben.

In Liebe
Arnold und Christel Nüchter
Yannic Nüchter und Lisa Biedermann
Lea Muth
sowie alle Angehörigen und Freunde

36396 Steinau-Ulbach, Hollerwiesenweg 1

Die Trauerfeier und Urnenbeisetzung findet am Samstag, dem 19. Juni 2021, um 11 Uhr auf dem Ulmbacher Friedhof statt. Auf Trauerkleidung kann verzichtet werden. Alle Trauergäste werden gebeten, die aktuellen Hygieneregeln einzuhalten sowie einen Mund-Nasenschutz zu tragen.



*So bescheiden im Leben, so geduldig im Nehmen, viel Unrecht ertragen,
wenig Liebe erfahren. Nur Schaffen und tun - jetzt darfst du ruh'n.*

In Liebe und Dankbarkeit nehmen wir Abschied von

Lina Thölken
geb. Röder
* 4. 7. 1937 † 3. 6. 2021

Die, die Dich nie vergessen

Werner und Andrea Thölken mit Familie
Uwe und Birgit Sliwinski geb. Thölken mit Familie
Karl-Heinz und Andrea Thölken mit Familie

Sterbfritz
Traueranschrift: Beerdigungsinstitut Hohmann
Seemeweg 15, 36391 Sinnatal-Sterbfritz, Kennwort: „Lina Thölken“

Auf Wunsch der Verstorbenen erfolgte die Beerdigung im engsten Familienkreis auf dem Friedhof in Sterbfritz.



Pascal Nüchter

*Mir ist ein Freund gestorben
und ich hab geweint.
Woher sollten wir das wissen?
Bis hier wars lebenslänglich.
Mir fehlt ein Freund,
mir fehlt die Zeit.
- Broilers -*

Passi, Du fehlst uns!
Deine Freunde aus Ulmbach



Ökologische
Forschungsstation
Schlüchtern e.V.
Internet: www.forschungsstation-schluechtern.de

Grabbpflege
MÖLLMANN
Haus- & Grundstücksservice

Steinweg 3 • 36381 Schlüchtern
Telefon: 0176 66559205
info-moellmann@gmx.de
www.haus-und-grundstuecksservice-moellmann.de

Das Leben ist Wachsen und Vergehen.

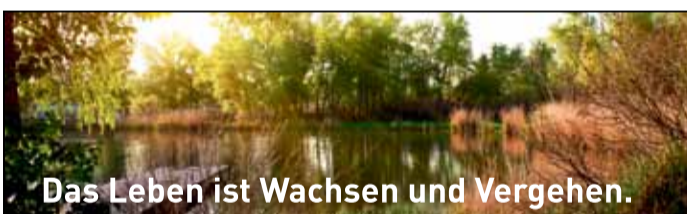

Bestattungen
Ruppel seit 1838

Bad Sodener Straße 11 • 63628 Bad Soden-Salmünster • Telefon: 06056 1444
Bahnhofstraße 4 • 36396 Steinau a. d. Straße • Telefon: 06663 911789
info@ruppel-bestattungen.de • www.ruppel-bestattungen.de

*Wenn du bei Nacht den Himmel anschaust, wird es dir sein,
als lachten alle Sterne, weil ich auf einem von ihnen wohne,
weil ich auf einem von ihnen lache.*

Antoine de Saint-Exupéry

Wir trauern um unsere Kollegin und Freundin

Ramona Kailing
die für immer von uns gegangen ist.

Deine Kollegen, Ex-Kollegen und die Ärzteschaft
der Main-Kinzig-Kliniken



*Es tut weh, diese Leere zu spüren, es tut weh, Dich nicht mehr zu berühren.
Hast trotz Krankheit nie aufgegeben, hast Kraft Dir abgezwungen zu leben.
Es wär noch so viel zu sagen, es gäb an Dich noch so viele Fragen.
Unsere Liebe zu Dir wird Kraft uns geben, mit Dir in unseren Herzen weiter zu leben.
Du hast das Leben so geliebt, doch der Tod hat Dich besiegt.*

Ramona Kailing
geb. Beringer
* 16. Februar 1984 † 6. Juni 2021

In unseren Herzen bist Du immer bei uns
Dein Sven mit Louis und Thalia
Petra und Karl-Heinz
Oma Marie
Karola und Karl-Heinz
Norbert und Elisabeth
sowie alle Anverwandten und Freunde

Altengronau, Burgstraße 20

Die Trauerfeier mit anschließender Urnenbeisetzung findet im engsten Familien- und Freundeskreis auf dem Friedhof in Altengronau statt.



MENSCHEN
MIT DENEN MAN LACHEN,
WEINEN UND TANZEN KANN,
SIND DIE MENSCHEN, DIE
DAS LEBEN AUSMACHEN.

RAMONA, DANKE FÜR DIE SCHÖNE ZEIT!

Antje, Marco, Kathrin, Björn, Tina, Jens, Katrin, Steffen,
Karina, Karsten, Martin, Jörg, Oliver, Silke, Jochen, Janine,
Patrick, Anna, Patrick, Wilfried, Manuel, Sybille, Holger und
Michaela.



Herzlichen Dank

Helma Hölzer

geb. Müller
* 31. August 1929
† 2. Mai 2021

sage ich allen Verwandten, Freunden, Nachbarn und Bekannten, die sich mit uns in stiller Trauer verbunden fühlten und ihre Anteilnahme auf vielfältige Weise zum Ausdruck brachten;
Frau Pfarrerin Failing für ihre trostreichen Worte zur Trauerfeier und der Beerdigung;
den Mitarbeiterinnen und Mitarbeitern im Alten- und Pflegeheim Lebensbaum Sterbfritz für die fürsorgliche und liebevolle Betreuung in den letzten Jahren;
der Palliativstation Schlüchtern für die würdevolle Begleitung; dem Beerdigungsinstitut Gold für die gute Unterstützung.

Im Namen aller Angehörigen
Waltraud Leiberg

Schlüchtern-Gundhelm, im Juni 2021

Von dem Menschen, den wir geliebt haben, wird immer etwas in unserem Herzen zurückbleiben. Etwas von seinen Träumen. Etwas von seiner Hoffnung. Etwas von seinem Leben. Alles von seiner Liebe.



Ein liebevolles Herz hat aufgehört zu schlagen.

Bernhard Koschella

* 30. Januar 1958 † 12. Juni 2021

Wir sind dankbar für die Zeit mit dir
Deine Judith Fabian
Lucas und Judith mit Mira
Roswitha Berkel mit Familie
Franz und Gabi mit Familie
Inge und Herbert Bensing mit Familie
Michael Hemschemeier

Sterbfritz, Am Dornbusch 15

Die Trauerfeier mit anschließender Beerdigung findet am Donnerstag, den 17. Juni 2021, um 14 Uhr im Familien- und Freundeskreis auf dem Friedhof in Sterbfritz statt. Jeder Trauergast wird gebeten seine Kontaktdaten in schriftlicher Form mitzubringen.



Maria Bös

* 29. Oktober 1934
† 08. Mai 2021

DANKE

an alle, die sich in stiller Trauer mit uns verbunden fühlten und ihre Anteilnahme in so vielfältiger Weise zum Ausdruck brachten.

Herrn Dr. Münker i.R. für die jahrelange fürsorgliche Betreuung, Herrn Dr. Bausch für die Hausbesuche, Herrn Klemens Machuy und Frau Maria Machuy Metzler für das Rosenkranzgebet, Herrn Pfarrer Modenbach für die würdige Gestaltung der Trauerfeier und dem Bestattungsinstitut Nowak für die einfühlsame Begleitung.

Im Namen aller Angehörigen
Willi Bös

Kath.-Willenroth, im Juni 2021



Es war doch noch gar nicht alles gesagt

Bernhard

Du bist immer bei uns

Deine Freunde

Lydia & Ralf, Carola & Ralf, Anja & Thomas, Marion & Stefan,
Claudia & Hans-Jürgen, Petra & Jürgen

Menschen, die wir lieben, bleiben für immer, denn sie hinterlassen Spuren in unserem Herzen. Sie werden uns immer an Dich erinnern und Dich dadurch nicht vergessen lassen. Traurig, Dich zu verlieren, erleichtert, Dich erlöst zu wissen und dankbar, mit Dir gelebt zu haben.

In Liebe und Dankbarkeit nehmen wir Abschied von

Nikolaus (Klaus) Kress

* 21. November 1941 † 27. Mai 2021

Du wirst immer in unseren Herzen bleiben
Deine Erika
Petra und Rolf mit Lisa und Moritz
Bettina und Boris mit Amelie, Kilian und Valentin
Konrad Kress
Hannelore und Gerhard Herget
Helga und Rudi Mankel
und alle, die ihm nahe standen



36391 Sinnthal-Sterbfritz, Am Rathaus 7

Die Trauerfeier mit anschließender Urnenbeisetzung findet am Freitag, den 18. Juni 2021 um 14 Uhr auf dem Friedhof in Sterbfritz statt. Jeder Trauergast wird gebeten seine Kontaktdaten in schriftlicher Form mitzubringen und auf dem Friedhof einzuwerfen. Es gelten die aktuellen Hygieneregeln.

„Der Herr ist mein Hirte, mir wird nichts mangeln.“
Psalm 23, Vers 1

In Liebe und Dankbarkeit nehmen wir Abschied von meinem Vater, Schwiegervater und Opa

Heinz Ruppert

* 3. November 1936 † 6. Juni 2021

In liebevoller Erinnerung

Bernd und Christiane
Sinja, Philipp und Isabella
und alle Angehörigen

Traueranschrift: Bernd Ruppert, Am Berg 7, 36396 Steinau

Die Trauerfeier mit anschließender Urnenbeisetzung findet am Samstag, den 19. Juni 2021, um 11 Uhr auf dem Friedhof in Steinau statt.

Jeder Trauergast wird gebeten, seine Kontaktdaten in schriftlicher Form mitzubringen und auf dem Friedhof entsprechend einzuwerfen. Die gültigen Abstands- und Hygieneregeln sind einzuhalten.

Nachruf

In dankbarer Anerkennung nehmen wir Abschied von unserem ehemaligen Mitarbeiter Herrn

Nikolaus (Klaus) Kress

der am 27. Mai 2021 im Alter von 79 Jahren verstarb.

Herr Kress begann im Jahre 1956 seine Ausbildung in unserem Unternehmen und war bis zu seinem Eintritt in den Ruhestand 44 Jahre als Tischlergeselle beschäftigt.

Er war ein treuer, pflichtbewusster und fleißiger Mitarbeiter, der von der Geschäftsleitung als auch von seinen Kollegen gleichermaßen sehr geschätzt und geachtet wurde. Herr Kress nahm seine vielfältigen Aufgaben mit großem Sachverstand und Engagement wahr, sein Wirken war stets von hohem Verantwortungsgefühl und Zuverlässigkeit geprägt.

Unsere besondere Anteilnahme gilt seiner Frau Erika sowie seinen Kindern und deren Familien.

Müller GmbH
Familie Müller und Mitarbeiter

Zertifizierter TRAUERREDNER
Einfühlsame und würdevolle Trauerreden

MATTHIAS KÖHLER
☎ 01 72.4 3982 37



www.trauerredner-koehler.de

Einschlafen dürfen, wenn man das Leben nicht mehr selbst gestalten kann, ist der Weg zur Freiheit und Trost für alle.

Gisela Friedrich

geb. Mühlhause

* 11. August 1942 † 8. Juni 2021

In liebevoller Erinnerung

Heidi und Rolf Mohr
mit Maja und Silja
Astrid und Gert Lotz
mit Felicia und Linus
sowie alle Angehörigen

Schlüchtern-Vollmerz, Ringstraße 16

Die Trauerfeier mit anschließender Urnenbeisetzung findet am Dienstag, 22. Juni 2021, um 14 Uhr auf dem Friedhof in Schlüchtern statt.

Jeder Trauergast wird gebeten, seine Kontaktdaten in schriftlicher Form mitzubringen und am Friedhof entsprechend abzugeben.

Wir bitten um Einhaltung der aktuellen Coronaregeln.



Ein Gedicht
aufsagen oder
ein Lied singen.
Es gibt so viele
persönliche Gesten
für den Abschied.

Tel. 06056 - 1420

www.nowak-bestattungen.de

Bad Sodener Str. 40
63628 Bad Soden-Salmünster

Bellinger Tor 5 • 36396 Steinau
Tel. 06663 - 91 96 92

Nowak
Bestattungen

Fröhlich waren die Tage mit Dir, hilfreich Dein Rat und Einsatz,
fleißig Deine Hände, schmerzlich Deine Leiden,
bewundernswert das Tragen Deines Schicksals, hilflos unser Bemühen,
tröstlich Dein Heimgang, unvergessen die Erinnerung an Dich.



Wir nehmen Abschied von

Heinrich Rosenberger

* 5. Dezember 1936 † 12. Juni 2021

In Liebe

Deine Helga
Sandra und Jörg
und alle Angehörigen

36381 Schlüchtern-Wallroth, Am Weisberg 3

Die Trauerfeier mit Urnenbeisetzung findet im engsten Familienkreis auf dem Friedhof in Wallroth statt.

Wir sagen DANKE
Liebe und Erinnerung ist das, was bleibt, lässt viele Bilder vorbeiziehen,
uns dankbar zurückschauen auf die gemeinsam verbrachte Zeit.

Wilma Schmitt

* 5. Januar 1939 † 1. Mai 2021

Wir möchten uns von ganzem Herzen bei allen bedanken, die ihre Verbundenheit in so liebevoller und vielfältiger Weise zum Ausdruck gebracht haben.
Wir vermissen sie sehr, fühlen uns aber durch die große Anteilnahme an unserem Verlust getröstet. Unser besonderer Dank gilt Frau Pfarrerin Annalena Failing und dem Bestattungsunternehmen Nowak für die sehr persönliche Gestaltung der Trauerfeier.

Im Namen aller Angehörigen
Heinz Schmitt und Ulrike Kreß

Elm, im Juni 2021

Danksagung

Wir danken allen recht herzlich, die sich in der Trauer um unseren lieben Verstorbenen

Horst Heil

mit uns verbunden fühlten und ihre Anteilnahme in vielfältiger Weise zum Ausdruck brachten.

Es tut gut zu wissen, wie viele Menschen er in seinem Leben berührte und wir sind dankbar für die Spuren die er hinterlassen hat.

Besonderer Dank gilt dem Bestattungshaus Fehl & Gies sowie Frau Pfarrerin Simon für die würdige Gestaltung der Trauerfeier.

Im Namen aller Angehörigen
Helga P.-Heil

Sinntal, im Juni 2021



Das AktiVita in Bad Soden, im Bild Studioleiterin Nicole Mattauch, ergänzt das bereits bestehende Fachwissen der übrigen Netzwerk-Partner. Fotos: privat

Netzwerk für Gesundheit wächst

Curata und AktiVita sind neue Mitglieder / Kompetenzen erweitern

BAD SODEN-SALMÜNSTER (BWB). In den vergangenen Wochen konnte das Netzwerk für Gesundheit Main-Kinzig zwei neue Mitglieder gewinnen.

Seit 1. Mai ist das Curata Seniorenwohnenzentrum Teil des Zusammenschlusses von Gesundheitsanbietern im Main-Kinzig-Kreis sowie der Stadt Bad Soden-Salmünster. Die Einrichtung ist spezialisiert auf vollstationäre und Kurzzeitpflege für alle Pflegestufen sowie integrierter Tagespflege.

Am 1. Juni erweiterte das AktiVita die Reihen des Netzwerks. Mit seinem Bewegungs-Angebot von Schmerzprävention über Fitness bis hin zu Rehasport ergänzt das Studio das bereits bestehende Fachwissen der übrigen Partner.

Initiiert wurde das Netzwerk für Gesundheit von den in Bad Soden-Salmünster ansässigen Reha-Kliniken. „Wir möchten in Zukunft unsere Kompetenzen erweitern und neue Angebote schaffen. Da-



Jan-Niclas Menzel ist Einrichtungsleiter des Curata Seniorenwohnenzentrums am Kurpark in Bad Soden.

für brauchen wir auch die Expertise und die Ideen von Partnern, die aus anderen Bereichen des Gesundheitswesens kommen“, sagt Dieter Holk, Geschäftsführer des Netzwerks.



Krystyna Dosdall nimmt die Spenden von Christian Flach (rechts) entgegen. Mit dabei Ronny Wirsing, Inhaber von Robinson Umzüge. Gemeinsam hatten sie die Kleidungsstücke nach Helmstedt gebracht. Foto: privat

Modehaus Flach spendet Neuware für humanitäre Hilfe

Geschäftsleiter Christian Flach überbringt 1 568 Kleidungsstücke

GELNHAUSEN (BWB). Zahlreiche Händler und Geschäftsführer der Bekleidungsbranche müssen derzeit die ausgefallenen Umsätze der vergangenen Monate kompensieren.

Gleichzeitig müssen nicht verkaufte Waren aus den Geschäften und Lagern geräumt werden, denn neue Mode steht vor der Tür und gerade Saisonware lässt sich nicht zeitlos anbieten. Die Bundesregierung hat entsprechend reagiert und die Abgabe dieser Neuware als Sachspende an gemeinnützige Organisationen erleichtert.

So kann nun auch das Modehaus Flach den Überbestand spenden und dies beim Finanzamt

geltend machen. Empfänger der Bekleidung ist in diesem Fall die Deutsche Kleiderstiftung.

„Wir freuen uns sehr über das Vertrauen, wissend, dass der Anlass wirklich nicht schön ist und wir alle lieber andere Zeiten hätten“, so Ulrich Müller, geschäftsführender Vorstand der Deutschen Kleiderstiftung. 1 568 Kleidungsstücke kann Müller vom Modehaus Flach entgegennehmen und für die gemeinnützige Arbeit der Stiftung einsetzen. Das entspricht Ware im Verkaufswert von rund 100 000 Euro.

Der Transport wurde von der Firma Robinson Umzüge übernommen. Inhaber Ronny Wirsing war es ein Anliegen, diese Aktion zu unterstützen. „Dafür

ein großes Dankschön“, so Flach-Geschäftsleiter Christian Flach.

Die Deutsche Kleiderstiftung ist ein über 60 Jahre altes Hilfswerk. Die Organisation führt textile Hilfsprojekte überwiegend in Osteuropa durch, bringt Kleiderarten nach Albanien. Um diese Hilfe zu finanzieren, wird ein Teil der Spenden in den Charity-Shops der Stiftung verkauft.

Die rund 350 Kilometer zur Deutschen Kleiderstiftung nach Helmstedt legte der Geschäftsleiter Christian Flach selbst zurück. So konnte er sich ein Bild von der Hilfsorganisation machen und die Spenden persönlich und beruhigt in gute Hände geben.

Ausgeschlagene Zähne mit Rettungsbox sichern

REGION (BWB). Ist ein Zahn ganz oder teilweise herausgebrochen und man findet das Zahnstück, kommt es nun auf das richtige Verhalten an.

„Ganz entscheidend ist die Lagerung von ausgeschlagenen Zähnen in einer Zahnrettungsbox“, empfiehlt Dr. Gunda Adolphi, Geschäftsführerin des Arbeitskreises Jugendzahn-pflege und Sachgebietsleitung des Zahnärztlichen Dienstes im Main-Kinzig-Kreis. Bei der Zahnrettungsbox handelt es sich um ein kleines Fläschchen mit einer Nährstofflösung. Gibt man den Zahn oder das abgebrochene Stück kurz nach dem Unfall hinein, hilft die Lösung dabei, die Zahnwurzelhautzellen am

Leben zu halten. Die ärztliche Behandlung sollte schnellstmöglich stattfinden, am besten innerhalb von 24 Stunden nach dem Unfall. „Gesunde Kinderzähne sind ein wichtiges Ziel der Landkreispolitik. Daher haben wir einige Projekte ins Leben gerufen, damit im Falle eines Zahnunfalls gerade hier schnell geholfen werden kann“, erläutert die Erste Kreisbeigeordnete Susanne Simmler. Deshalb sorgt der Zahnärztliche Dienst in Zusammenarbeit mit dem Arbeitskreis Jugendzahn-pflege dafür, dass alle Kindertagesstätten und Horteinrichtungen im Main-Kinzig-Kreis eine Zahnrettungsbox erhalten, falls sie noch keine besitzen.

Sprechstunde des Ombudsmannes

SCHLÜCHTERN (BWB). Die nächste Sprechstunde des Bürgerbeauftragten (Ombudsmannes) der Stadt Schlüchtern, Uwe Mehlhorn, findet am heutigen Donnerstag, 17. Juni, von 15 bis 18 Uhr im Besprechungsraum im „Haus des Handwerks“ statt. Er ist in dieser Zeit unter (06661) 85-370 oder privat unter (06664) 73 04 erreichbar. Die Bürger werden gebeten die aktuellen Hygienevorschriften wie Abstands- und Maskenpflicht im Rahmen der Pandemieregulungen zu beachten. Der Bürgerbeauftragte (Ombudsmann) ist neutraler Ansprechpartner und Kontaktperson für die Belange der Bürger sowie für die Vermittlung bei Konflikten zwischen den städtischen Gremien und den Bürgerinnen und Bürgern, um auf eine einvernehmliche Lösung hinzuwirken.

Sozialausschuss der Stadt Schlüchtern tagt

SCHLÜCHTERN (BWB). Die Schließung der privaten Kindertagesstätte „Naturkindergarten Die Arche“ in Niederzell ist – neben „Verschiedenes“ – der einzige Punkt auf der Tagesordnung der Sitzung des Sozialausschusses der Stadt Schlüchtern. Dieser tagt am Donnerstag, 1. Juli, um 19 Uhr im großen Saal der Stadthalle.

Wassergymnastik für VdK-Mitglieder

Mittwochs und freitags in der Spessart Therme / Die Teilnehmerzahl ist auf 10 begrenzt

SALMÜNSTER (BWB). Der VdK-Ortsverband Salmünster bietet ab Mittwoch, 23. Juni, wieder Wassergymnastik in der Spessart Therme an.

Die VdK-Mitglieder haben die Möglichkeit, jeden Mittwoch ab 15.30 Uhr und freitags ab 14.30

Uhr zu einem vergünstigten Eintrittspreis von 8,50 Euro an diesem Angebot teilzunehmen. Im Eintrittspreis enthalten ist der Besuch der Therme im Anschluss an die Wassergymnastik. Die Teilnehmerzahl ist auf 10 begrenzt. Die Teilnehmer müssen sich mit Namen, Adresse und

Telefonnummer in eine Liste eintragen, die im Bewegungsbad in einem Ordner liegt. Die Hygieneregeln sind unbedingt einzuhalten.

Entsprechend den Vorgaben der Hessischen Landesregierung werden die Spessart Therme und die Sauna zunächst in Zeitfenstern

von jeweils 3,5 Stunden mit begrenzten Besucherzahlen öffnen. Es ist kein aktueller Negativtest für Thermenbesuche notwendig, er wird aber empfohlen.

Mitglieder benachbarter VdK-Ortsverbände können das Angebot zur Wassergymnastik auch nutzen. Es wird gebeten, den

VdK-Mitgliedsausweis an der Thermen-Kasse zu zeigen.

Weitere Informationen zur Wassergymnastik gibt es beim Vorsitzenden Friedhelm Buse unter der Telefonnummer (06056) 919596 oder direkt in der Spessart Therme unter der Telefonnummer (06056) 744127.



MAIN-KINZIG-KREIS

– Öffentliche Bekanntmachung –

Bundestagswahl am 26. September 2021; Aufforderung zur Einreichung von Kreiswahlvorschlägen für den Wahlkreis 180 Hanau; Änderung gemäß dem 26. Gesetz zur Änderung des Bundeswahlgesetzes vom 3. Juni 2021 welches am 09. Juni 2021 im Bundesgesetzblatt I S. 1482 veröffentlicht wurde

1 Gemäß § 32 Abs. 1 der Bundeswahlordnung (BWO) in der Fassung der Bekanntmachung vom 19. April 2002 (BGBl. I S. 1376), zuletzt geändert durch Gesetz vom 3. Juni 2021 (BGBl. I S. 1482) fordere ich hiermit zur möglichst frühzeitigen Einreichung von Kreiswahlvorschlägen für die Wahl zum Zwanzigsten Deutschen Bundestag am 26. September 2021 für den Wahlkreis 180 Hanau auf.

Hinweis: Die Aufforderung zur Einreichung von Landeslisten erfolgt durch den Landeswahlleiter und wird im Staatsanzeiger öffentlich bekannt gemacht. Hinweise hierzu finden sich im Internetangebot des Landeswahlleiters für Hessen: (www.wahlen.hessen.de).

2 Jeder Wähler hat zwei Stimmen, eine Erststimme für die Wahl eines Wahlkreisabgeordneten sowie eine Zweitstimme für die Wahl einer Landesliste.

3 Der Wahlkreis 180 Hanau umfasst folgende Städte und Gemeinden: vom **Main-Kinzig-Kreis**: Bruchköbel, Erlensee, Großkrotzenburg, Hammersbach, Hanau, Hasselroth, Langenselbold, Maintal, Neuberg, Nidderau, Niederdorfelden, Rodenbach, Ronneburg und Schöneck.

4 Kreiswahlvorschläge können von Parteien und nach Maßgabe des § 20 des Bundeswahlgesetzes (BWG) in der Fassung der Bekanntmachung vom 23. Juli 1993 (BGBl. I S. 1288, 1594), zuletzt geändert durch Artikel 1 des Gesetzes vom 14. November 2020 (BGBl. I S. 2395) von Wahlberechtigten eingereicht werden. Parteien, die im Deutschen Bundestag oder einem Landtag seit deren letzter Wahl nicht aufgrund eigener Wahlvorschläge ununterbrochen mit mindestens fünf Abgeordneten vertreten waren, können als solche einen Wahlvorschlag nur einreichen, wenn sie **spätestens am 21. Juni 2021 (97. Tag vor der Wahl), 18:00 Uhr**, dem Bundeswahlleiter, Gustav-Stresemann-Ring 11, 65189 Wiesbaden ihre Beteiligung an der Wahl schriftlich angezeigt haben und der Bundeswahlleiter ihre Parteieigenschaft festgestellt hat (§ 18 Abs. 2 BWG). Eine Partei kann in jedem Wahlkreis nur einen Kreiswahlvorschlag einreichen (§ 18 Abs. 5 BWG).

5 Als Bewerberin oder Bewerber kann nur benannt werden, wer wählbar ist (§ 15 BWG).

Als Bewerberin oder Bewerber einer Partei kann in einem Kreiswahlvorschlag nur benannt werden, wer in einer Mitgliederversammlung oder in einer besonderen oder allgemeinen Vertreterversammlung in geheimer Abstimmung gewählt wurde (§ 21 Abs. 1 und 3 BWG).

Der Deutsche Bundestag hat am 14. Januar 2021 nach § 52 Abs. 4 Satz 1 BWG festgestellt, dass die Durchführung von Versammlungen für die Wahl der Wahlbewerber und der Vertreter für die Vertreterversammlungen zumindest teilweise unmöglich ist. Das Bundesministerium des Innern, für Bau und Heimat hat mit Zustimmung des Bundestags die Verordnung über die Aufstellung von Wahlbewerbern und die Wahl der Vertreter für die Vertreterversammlungen für die Wahl zum 20. Deutschen Bundestag unter den Bedingungen der COVID-19-Pandemie (COVID-19-Wahlbewerberaufstellungsverordnung) vom 28. Januar 2021 (BGBl. I S. 115) erlassen; die Verordnung tritt am 3. Februar 2021 in Kraft. Nach § 2 Abs. 2 dieser Verordnung können die Wahlvorschlagsträger von den Bestimmungen des Bundeswahlgesetzes und der Bundeswahlordnung über die Wahl von Wahlbewerbern und von Vertretern für die Vertreterversammlungen bei der Aufstellung der Wahlbewerber für die Wahl zum 20. Deutschen Bundestag nach Maßgabe der Bestimmungen der Verordnung abweichen.

Abweichend von den bisherigen gesetzlichen Vorgaben können Versammlungen zur Wahl von Wahlbewerbern und von Vertretern für die Vertreterversammlungen mit Ausnahme der Schlussabstimmung ganz oder teilweise im Wege elektronischer Kommunikation durchgeführt werden (§ 5 Abs. 1 Satz 1 COVID-19-Wahlbewerberaufstellungsverordnung). Zulässig ist insbesondere

- die Durchführung einer Versammlung ausschließlich im Wege elektronischer Kommunikation,
- die Teilnahme einzelner oder eines Teils der Parteimitglieder an einer Versammlung nach § 21 Abs. 1 BWG im Wege elektronischer Kommunikation,
- die Durchführung einer Versammlung durch mehrere miteinander im Wege der elektronischen Kommunikation verbundene gleichzeitige Teilversammlungen an verschiedenen Orten (§ 5 Abs. 1 Satz 2 COVID-19-Wahlbewerberaufstellungsverordnung).

Bei ganz oder teilweise im Wege elektronischer Kommunikation durchgeführten Versammlungen nach § 5 Abs. 1 Satz 1 COVID-19-Wahlbewerberaufstellungsverordnung sind das Vorschlagsrecht der Vorschlagsberechtigten, das Vorstellungsrecht der Bewerberinnen und Bewerber und die Möglichkeit zur Kommunikation der Teilnehmerinnen und Teilnehmer zu gewährleisten. Wenn einzelne oder alle Teilnehmerinnen und Teilnehmer nur durch einseitige Bild- und Tonübertragung an der Versammlung teilnehmen, sind die Wahrnehmung des Vorschlagsrechts der Vorschlagsberechtigten, das Vorstellungsrecht der Bewerberinnen und Bewerber und die Befragung zumindest schriftlich, elektronisch oder fernmündlich zu gewährleisten (§ 5 Abs. 2 und 3 COVID-19-Wahlbewerberaufstellungsverordnung).

Das Verfahren zur Wahl von Wahlbewerbern und von Vertretern für die Vertreterversammlungen kann auch im schriftlichen Verfahren durchgeführt werden. Vorstellung und Befragung können dabei unter Nutzung elektronischer Medien erfolgen. Das Vorschlagsrecht der Vorschlags-

berechtigten, das Vorstellungsrecht der Bewerber und der Zugang der Stimmberechtigten zu Angaben über Person und Programm der Bewerber ist in schriftlicher Form zu gewährleisten (§ 6 COVID-19-Wahlbewerberaufstellungsverordnung).

Die Schlussabstimmung über einen Kreiswahlvorschlag kann im Wege der Urnenwahl, der Briefwahl oder einer Kombination aus beidem stattfinden, auch wenn dies nach der Satzung der Partei nicht vorgesehen ist. Dabei ist durch geeignete Vorkehrungen zu gewährleisten, dass nur Stimmberechtigte an der Schlussabstimmung teilnehmen und das Wahlgeheimnis gewahrt wird (§ 7 Abs. 1 und 2 COVID-19-Wahlbewerberaufstellungsverordnung). Für eine Schlussabstimmung im Wege der Briefwahl ist darüber hinaus § 7 Abs. 3 der COVID-19-Wahlbewerberaufstellungsverordnung zu beachten.

Erfolgt die Aufstellung von Wahlbewerbern oder von Vertretern für die Vertreterversammlungen im Wege einer Versammlung mit elektronischer Kommunikation nach § 5 der COVID-19-Wahlbewerberaufstellungsverordnung oder in einem schriftlichen Verfahren nach § 6 der COVID-19-Wahlbewerberaufstellungsverordnung sind die besonderen Umstände dieser Verfahren in den von den Wahlvorschlagsträgern nach den Bestimmungen des Bundeswahlgesetzes und der Bundeswahlordnung einzureichenden Unterlagen zu vermerken (§ 8 Abs. 2 COVID-19-Wahlbewerberaufstellungsverordnung). Stellt der Deutsche Bundestag fest, dass die Voraussetzungen des § 52 Abs. 4 Satz 1 BWG nicht mehr vorliegen, so kann bei Verfahren, die vor der Feststellung nach den Bestimmungen der COVID-19-Wahlbewerberaufstellungsverordnung begonnen oder durchgeführt wurden, von den Abweichungsmöglichkeiten dieser Verordnung für einen Monat ab der Feststellung weiter Gebrauch gemacht werden. Die Frist verlängert sich, wenn ansonsten die Abgabe des Wahlvorschlags nicht mehr in der Frist von § 19 BWG (vgl. unter Nr. 10) möglich wäre. Eine entsprechende Feststellung des Deutschen Bundestages wird im Bundesgesetzblatt veröffentlicht (§ 9 COVID-19-Wahlbewerberaufstellungsverordnung).

Auf die übrigen Bestimmungen der COVID-19-Wahlbewerberaufstellungsverordnung wird hingewiesen.

Der Kreiswahlvorschlag darf nur den Namen einer Bewerberin oder eines Bewerbers enthalten und soll nach dem Muster der Anlage 13 zur Bundeswahlordnung eingereicht werden.

Er muss enthalten:

a) Familiennamen, Vornamen, Beruf oder Stand, Geburtsdatum, Geburtsort und Anschrift (Hauptwohnung) der Bewerberin oder des Bewerbers (§ 34 Abs. 1 Ziff. 1 BWO),

b) den Namen der einreichenden Partei und, sofern sie eine Kurzbezeichnung verwendet, auch diese, bei anderen Kreiswahlvorschlägen (§ 20 Abs. 4 BWG) deren Kennwort.

Er soll ferner Namen und Anschriften der Vertrauensperson und der stellvertretenden Vertrauensperson enthalten.

Der Kreiswahlvorschlag darf nur den Namen einer Bewerberin oder eines Bewerbers enthalten und soll nach dem Muster der Anlage 13 zur Bundeswahlordnung eingereicht werden.

Er muss enthalten:

a) Familiennamen, Vornamen, Beruf oder Stand, Geburtsdatum, Geburtsort und Anschrift (Hauptwohnung) der Bewerberin oder des Bewerbers (§ 34 Abs. 1 Ziff. 1 BWO),

b) den Namen der einreichenden Partei und, sofern sie eine Kurzbezeichnung verwendet, auch diese, bei anderen Kreiswahlvorschlägen (§ 20 Abs. 4 BWG) deren Kennwort.

Er soll ferner Namen und Anschriften der Vertrauensperson und der stellvertretenden Vertrauensperson enthalten.

6 Kreiswahlvorschläge von Parteien sind von mindestens drei Mitgliedern des Vorstandes des Landesverbandes, darunter der oder dem Vorsitzenden oder seinem/seiner Stellvertreter/in, persönlich und handschriftlich zu unterzeichnen. Hat eine Partei in einem Land keinen Landesverband oder keine einheitliche Landesorganisation, so müssen die Kreiswahlvorschläge von den Vorständen der nächst niedrigeren Gebietsverbände, in deren Bereich der Wahlkreis liegt, dem Satz 1 gemäß unterzeichnet sein. Die Unterschriften des einreichenden Vorstandes genügen, wenn er innerhalb der Einreichungsfrist nachweist, dass dem Landeswahlleiter eine schriftliche, dem Satz 1 dieses Absatzes entsprechende Vollmacht der anderen beteiligten Vorstände vorliegt.

7 Bei anderen Kreiswahlvorschlägen (§ 20 Abs. 3 BWG) haben drei Unterzeichner des Wahlvorschlags ihre Unterschriften auf dem Kreiswahlvorschlag selbst zu leisten. § 34 Absatz 4 Nr. 3 und 4 der Bundeswahlordnung gilt entsprechend.

Diese Kreiswahlvorschläge sowie die von Parteien entsprechend Ziffer 4 Satz 2 dieser Bekanntmachung müssen von mindestens 50 Wahlberechtigten des Wahlkreises 180 Hanau persönlich und handschriftlich unterzeichnet sein. Die Unterschriften sind auf amtlichen Formblättern nach Anlage 14 BWO unter Beachtung folgender Vorgaben zu erbringen:

a) Die Formblätter werden auf Anforderung vom Kreiswahlleiter kostenfrei geliefert. Bei Anforderung sind Familienname, Vornamen und Anschrift (Hauptwohnung) der vorzuschlagenden Bewerberin oder des Bewerbers anzugeben. Als Bezeichnung des Trägers des Wahlvorschlags, der den Kreiswahlvorschlag einreichen will, sind außerdem bei Parteien deren Namen und, sofern sie eine Kurzbezeichnung verwenden, auch diese, bei anderen Kreiswahlvorschlägen deren Kennwort anzugeben. Parteien haben ferner die Aufstellung der Bewerberin oder des Bewerbers in einer Mitglieder- oder einer besonderen oder allgemeinen Vertreterversammlung nach § 21 BWG zu bestätigen.

b) Die Wahlberechtigten, die einen Kreiswahlvorschlag unterstützen, müssen die Erklärung auf dem Formblatt persönlich und handschriftlich unterzeichnen; neben der Unterschrift sind Familienname, Vornamen, Geburtsdatum und Anschrift (Hauptwohnung) der unterzeichnenden Person in Druckschrift oder Maschinschrift sowie der Tag der Unterzeichnung anzugeben.

c) Für jede unterzeichnende Person ist auf dem Formblatt oder gesondert eine Bescheinigung der Gemeindebehörde, bei der sie im Wähler-

verzeichnis einzutragen ist, beizufügen, dass sie im Zeitpunkt der Unterzeichnung in dem Wahlkreis 180 Hanau wahlberechtigt ist. Gesonderte Bescheinigungen des Wahlrechts sind vom Träger des Wahlvorschlags bei der Einreichung des Kreiswahlvorschlags mit den Unterstützungsunterschriften zu verbinden. Wer für einen anderen eine Bescheinigung des Wahlrechts beantragt, muss nachweisen, dass die betreffende Person den Kreiswahlvorschlag unterstützt.

d) Ein Wahlberechtigter darf nur einen Kreiswahlvorschlag unterzeichnen; hat jemand mehrere Kreiswahlvorschläge unterzeichnet, so ist seine Unterschrift auf allen weiteren Kreiswahlvorschlägen ungültig.

e) Kreiswahlvorschläge von Parteien dürfen erst nach Aufstellung der Bewerberin oder des Bewerbers durch eine Mitglieder- oder Vertreterversammlung unterzeichnet werden. Vorher geleistete Unterschriften sind ungültig.

f) **Hinweis:** Bewerberinnen und Bewerber, für die im Melderegister aufgrund ihrer Gefährdung ein Sperrvermerk eingetragen ist (vgl. § 51 Nr. 1 Bundesmeldegesetz) müssen im Kreiswahlvorschlag, in der Niederschrift über die Mitglieder-/Vertreterversammlung zur Aufstellung der Bewerberin oder des Bewerbers für den Kreiswahlvorschlag, der Zustimmungserklärung und der Bescheinigung der Wählbarkeit mit der Anschrift ihrer Hauptwohnung angegeben werden. Bewerberin oder Bewerber können beim Kreiswahlleiter durch eine bis zum Ablauf der Einreichungsfrist abzugebende Erklärung verlangen, dass in der Bekanntmachung der zugelassenen Wahlvorschläge, auf dem Stimmzettel und in der Bekanntmachung der Wahlergebnisse an Stelle ihrer Anschrift eine sog. Erreichbarkeitsanschrift angegeben wird. Als Erreichbarkeitsanschrift kommen z.B. das Wahlkreisbüro oder das Bundestagsbüro in Betracht; ein Postfach genügt nicht. Mit der Erklärung muss durch eine Bestätigung der Meldebehörde nachgewiesen werden, dass für die Bewerberin oder den Bewerber eine melderechtliche Sperrklärung eingetragen ist.

Ich weise besonders daraufhin, dass die Einholung der erforderlichen Wahlrechtsbescheinigungen bei den Gemeindebehörden zu den Obliegenheiten der Wahlvorschlagsträger gehört. Es wird dringend empfohlen, Postlaufzeiten zu berücksichtigen oder – soweit möglich – die unterzeichneten Unterstützungsformblätter zur Wahlrechtsbescheinigung durch Boten bei den Gemeinden einzuliefern und abzuholen. Ein direkter Versand der mit den entsprechenden Bescheinigungen versehenen Unterstützungsunterschriften an den Kreiswahlleiter gehört nicht zu den Aufgaben der Gemeindebehörden; sofern einer entsprechenden Bitte ausnahmsweise gefolgt wird, verbleibt das Transport- und Zugangsrisiko ausschließlich beim Wahlvorschlagsträger.

8 Dem Kreiswahlvorschlag sind beizufügen:

a) die (unwiderrufliche) Erklärung der vorgeschlagenen Bewerberin oder des Bewerbers nach dem Muster der Anlage 15 der Bundeswahlordnung, dass der Aufstellung zustimmt und für keinen anderen Wahlkreis die Zustimmung zur Benennung als Bewerber/Bewerberin gegeben wurde,

b) eine Bescheinigung der zuständigen Gemeindebehörde nach dem Muster der Anlage 16 der Bundeswahlordnung, dass die vorgeschlagene Bewerberin/der vorgeschlagene Bewerber wählbar ist,

c) bei Kreiswahlvorschlägen von Parteien eine Ausfertigung der Niederschrift über die Beschlussfassung der Mitglieder- oder Vertreterversammlung, in der die Bewerberin oder der Bewerber aufgestellt worden ist, im Falle eines Einspruchs nach § 21 Abs. 4 des Bundeswahlgesetzes auch eine Ausfertigung der Niederschrift über die wiederholte Abstimmung, mit den vorgeschriebenen Versicherungen an Eides statt (§ 21 Abs. 6 des Bundeswahlgesetzes). Die Versicherung an Eides statt erstreckt sich auch darauf, dass jede stimmberechtigte Teilnehmerin und jeder stimmberechtigte Teilnehmer an der Versammlung vorschlagsberechtigt war und dass die Bewerberinnen und Bewerber Gelegenheit hatten, sich und ihr Programm der Versammlung in angemessener Zeit vorzustellen. Die Niederschrift soll nach dem Muster der Anlage 17 der Bundeswahlordnung gefertigt, die Versicherung an Eides statt nach dem Muster der Anlage 18 der Bundeswahlordnung abgegeben werden,

d) eine Versicherung an Eides statt der vorgeschlagenen Bewerberin oder des vorgeschlagenen Bewerbers gegenüber dem Kreiswahlleiter nach dem Muster der Anlage 15, dass sie oder er nicht Mitglied einer anderen als der den Wahlvorschlag einreichenden Partei ist,

e) die erforderliche Zahl von Unterstützungsunterschriften mit Bescheinigungen des Wahlrechts der Unterzeichner (§ 34 Abs. 4 Nr. 2 und 3 BWO) sofern der Kreiswahlvorschlag gemäß § 20 BWG i.V. m. § 52a BWG von mindestens 50 Wahlberechtigten des Wahlkreises unterzeichnet sein muss.

9 Kreiswahlvorschläge für den Wahlkreis 180 Hanau sind spätestens bis zum **Montag, den 19. Juli 2021, 18:00 Uhr (69. Tag vor der Wahl)** bei dem Kreiswahlleiter des Bundestagswahlkreises 180 Hanau, Landratsamt, in 63571 Gelnhausen, Barbarossastr. 16-24 (Postanschrift), schriftlich einzureichen; bei persönlicher Abgabe sind die Wahlvorschläge in meinem Dienstgebäude (A) in der Barbarossastr. 24, 63571 Gelnhausen, 3. Stock; Zimmer 114, ebenfalls unter Beachtung der vorgenannten Frist, schriftlich einzureichen.

Hinweis: Die Einreichungsfrist ist eine gesetzliche Ausschlussfrist; eine Wiedereinsetzung in den vorigen Stand ist nicht vorgesehen. Es empfiehlt sich daher, den Kreiswahlvorschlag mit allen erforderlichen Anlagen möglichst frühzeitig einzureichen, damit ggf. etwaige Mängel noch rechtzeitig behoben werden können.

Gelnhausen, den 10. Juni 2021
☎ 06051/85-0 oder 06051/8512573

Main-Kinzig-Kreis
Der Kreiswahlleiter für den
Bundestagswahlkreis 175
Main-Kinzig – Wetterau II – Schotten

gez.
Rudel
Kreiswahlleiter

DEUTSCHLAND NIMMT AB

DIE BUNDESWEITE ABNEHM- UND GESUNDHEITSSTUDIE

**WIR SUCHEN 50 PERSONEN, die an einer 4-wöchigen
Abnehm- und Gesundheitsstudie teilnehmen möchten.**

DIE 4-WÖCHIGE STUDIE BEINHALTET

KÖRPERZUSAMMENSETZUNGSANALYSE

zu Beginn, nach 14 Tagen und am Ende der Studie.
Gemessene Parameter: Muskelmasse, Körperfett,
Wasserhaushalt, Gewicht, Viszerales Fett und
Grundumsatz

DIGITALE ANLEITUNG UND COACHING

durch Ernährungswissenschaftler.
Fachfragen der Ernährung werden
binnen 48 Stunden beantwortet.

ANONYMISIERTE DATENERFASSUNG

über Online Portal.
Digitaler Evaluationsfragebogen
zu Beginn und am Ende der Studie.

8 INFORMATIVE VIDEOS

über Online Portal.
Kurz und bündig zum Thema
Ernährung und Training

4 WOCHEN TRAINING

spezielles Stoffwechseltraining durch
geschultes Fachpersonal.
(min. 8 Einheiten)

INKLUSIVE KOCHBUCH

Mit 90 leckeren und einfachen Gerichten
wird gesundes Essen zum Genuss.

**JETZT ABNEHMEN UND MEHR
FÜR IHRE GESUNDHEIT TUN!
ANMELDEN UND MITMACHEN
unter:**

einmalige
Studiengebühr

39 €

In Kooperation:

Die Studie wird durchgeführt im:



figur^oscout

VIACTIV
Krankenkasse

FIT & FUN

Gesundheitszentrum Fit & Fun
Gartenstraße 50b
36381 - Schlüchtern
Tel.: 06661 919133



Es geht wieder los! Endlich wieder Reisen.

www.dolcevita-reiseclub.de



Bregenzer Seefestspiele 2021 „Rigoletto“

1. Tag: Anreise Rheinfall Schaffhausen - Stein am Rhein - Götzi/Vorarlberg Abfahrt am frühen Morgen

3 Tage
vom 02.08.2021 bis 04.08.2021

Zimmer sind komfortabel eingerichtet und verfügen über Bad/DU/WC, Haartrockner, Flachbild-Kabel-TV und Minibar. Abendessen als 3-Gang-Menü im benachbarten Restaurant und Übernachtung.



Verdi in unvergleichlicher Kulisse. Nach der Veranstaltung Rückfahrt zum Hotel und Übernachtung.

Nutzen Sie die Gelegenheit zum Besuch des berühmten Rheinfalls. Weiterfahrt nach Stein am Rhein. Hier legen wir einen schönen Aufenthalt zum Bummel in der malerischen Altstadt ein. Am späten Nachmittag Weiterfahrt entlang dem Bodensee auf Schweizer Seite vorbei an Konstanz und Romanshorn bis nach Österreich nach Götzi/Vorarlberg in unser 4-Sterne Hotel am Garnmarkt. Alle

2. Tag: Bregenz und die Bregenzer Festspiele

Nach dem reichhaltigen Frühstücksbuffet fahren wir nach Bregenz. Auf einer geführten Stadtbesichtigung lernen Sie die Altstadt kennen. Anschließend fahren wir mit der Panoramaseilbahn auf den 1064 m hohen Pfänder, dem Hausberg von Bregenz. Einzigartig ist der Ausblick auf den gesamten Bodensee sowie auf 240 Alpengipfel Österreichs, Deutschland und der Schweiz. Hier laden Alpenwildpark und Adlerwarte zum beobachten der Heimischen Tierwelt ein. Genießen Sie die Aussicht auch vom Berghaus Pfänder, dem Aussichtrestaurant. Wir emp-

fehlen, hier vor der Vorstellung eine Mahlzeit einzunehmen. Am Abend lauschen Sie dann den besonderen Klängen der weltbekannten Oper „Rigoletto“ von Giuseppe

3. Tag: Insel Mainau - Heimreise

Nach dem Frühstücksbuffet Kofferverladung und Fahrt zur Insel Mainau. Bestaunen Sie die Blütenpracht (Eintritt zahlbar vor Ort). Genügend Zeit für die Besichtigung. Anschließend Beginn der Rückreise. Rückkehr im Laufe des Abends in den Heimatorten.



Zustiegsmöglichkeiten:
Schlüchtern Autohof, Steinau Netto Parkplatz, Neuhof Bahnhof Bushaltestelle, Flieden Buswendeplatz in der Aue, Bad Soden-Salmünster Bahnhof, Bad Orb Busbahnhof, Wächtersbach Bahnhof
Haustürabholung möglich!
Weitere Zustiege: siehe Katalog!

Leistungen

- Fahrt in der Dolce-Vita-Premium-Class
- Verwöhnboardservice und Reisebegleitung
- Sektbegrüßungsfrühstück am Anreisetag
- 2 x Übernachtung im DZ, im 4-Sterne Hotel am Garnmarkt in Götzi/Vorarlberg
- Alle Zimmer mit Bad/DU/WC, Haartrockner, Telefon, Flachbild-Kabel-TV und Minibar
- 2 x reichhaltiges Frühstücksbuffet
- 1 x Abendessen als 3-Gang-Menü im benachbarten Restaurant am Anreisetag
- 1 x Fahrt nach Schaffhausen und Stein am Rhein
- 1 x Stadtführung in Bregenz
- 1 x Berg- und Talfahrt mit der Panoramaseilbahn auf den Pfänder
- 1 x Karte der Kategorie 5 zur Vorstellung „Rigoletto“ auf der Seebühne der Bregenzer Festspiele am 03.08.2021
- Andere Kartenkategorien gegen Aufpreis buchbar
- Fahrt zur Insel Mainau ohne Eintritt
- Örtliche Fremdenverkehrsabgabe

Weitere Eintrittsgelder nicht enthalten
Aufpreis Seekarte Kategorie 4: € 27,-
Aufpreis Seekarte Kategorie 3: € 55,-
Aktionspreis nur € 399 p. P. im DZ/ÜF/1xHP EZ-Zuschlag: 49 €

Holsteinische Schweiz und Küstenzauber

1. Tag: Anreise Lübeck - Holsteinische Schweiz Morgens Anreise in unserem komfortablen Fernreisebus mit einem Sektbegrüßungsfrühstück und unserem Bordservice über die Autobahn Kassel - Hannover - Hamburg nach Lübeck. Nach der Ankunft erleben wir eine geführte Stadtbesichtigung. Anschließend Weiterfahrt in die Holsteinische Schweiz nach Dersau am schönen Plöner See gelegen und in unser liebevolles familiär geführtes 3-Sterne Leiber's Galerie Hotel. Zimmerverteilung. Alle Zimmer verfügen über Bad/DU/WC, Telefon und Sat-TV. Dieses schöne Hotel besticht durch eine besonders hervorragende Küche und das nette und zuvorkommende Hotelpersonal mit Familie Leiber. Hier wird noch „echt“ und ohne Hilfsmittel gekocht (von der Geschäftsleitung persönlich getestet!). Das Restaurant ist weit bekannt. Auf der gemütlichen Hotelterrasse schmeckt ein „Absacker“ nach einem tollen Reisetag. Abendessen als 3-Gang-Menü und Übernachtung.

4 Tage
vom 01.07.2021 bis 04.07.2021 oder 05.08.2021 bis 08.08.2021

zweitgrößte Schloss des Landes in seiner einzigartigen Lage auf einem Hügel direkt am Plöner See. Ein kurzer Spaziergang durch die Plöner Altstadt rundet Ihren Besuch ab. Weiter geht es durch die hügelige Landschaft der Holsteinischen Schweiz nach Eutin, ehemalige Residenzstadt der Lübecker Bischöfe. Hier entdecken Sie das Schloss mit seiner interessanten Geschichte. Nachmittags Gelegenheit zur 5-Seen-Schiffahrt nach Malente (Aufpreis - buchbar vor Ort). Abendessen und Übernachtung.



führt uns auf die Spuren von Störtebeker zunächst nach Grömitz an der östlichen Ostseeküste, wo wir über die Promenade bummeln. Weiterfahrt an die westliche Küste an die Hohenwachter Bucht. Weiter geht die Fahrt über die Fehmarnsundbrücke auf die Ostseeinsel Fehmarn. Die interessante Altstadt von Burg a. F. sowie das große Fährterminal in Puttgarden werden u.a. besucht. Auf der Rückfahrt halten wir in der Wardenstadt Heiligenhafen. Am Abend erwartet Sie wieder ein schönes 3-Gänge-Menü.

Leistungen

- Fahrt in der Dolce-Vita-Premium-Class
- Verwöhnboardservice und Reisebegleitung
- Sektbegrüßungsfrühstück am Anreisetag
- 3 x Übernachtung im DZ, im familiär geführten 3-Sterne Hotel Leiber's Galerie im Zentrum der Holsteinischen Schweiz nur 150 Meter vom Plöner See entfernt gelegen
- Alle Zimmer mit Bad/DU/WC, Telefon und Sat-TV
- Kostenfreies W-LAN im Hotel
- 3 x reichhaltiges Frühstücksbuffet
- 3 x Abendessen im Rahmen der Halbpension als 3-Gang-Menü oder Buffet nach Wahl des Küchenchefs
- 1 x Ausflug Insel und Küste mit Ganztagesreiseleitung
- 1 x Ausflug Holsteinische Schweiz mit Ganztagesreiseleitung
- 1 x Stadtführung in Lübeck

Weitere Eintrittsgelder nicht enthalten
Aktionspreis nur € 349 p. P. im DZ/HP EZ-Zuschlag: 59 €

Genfer See und faszinierende Alpenbahnen „Königstour“ - First Class von A - Z

1. Tag: Anreise Bern - Villars-sur-Ollon

5 Tage
vom 02.08.2021 bis 06.08.2021

Anreise in unserer komfortablen Dolce-Vita-Premium-Class mit einem Sektbegrüßungsfrühstück und Verwöhnboardservice über die Autobahn Basel nach Bern. Aufenthalt in der tollen Altstadt am Bärengraben. Am Nachmittag Weiterfahrt über Montreux nach Villars-sur-Ollon. Freuen Sie sich auf das sehr komfortable 4-Sterne Eurotel Viktoria in Villars mit Restaurant, Lifts, Aufenthaltsräumen, gemütlicher Hotelbar, Hallenbad und Sauna. Abendessen und Übernachtung.

zwei neuen Panoramakabinen der Standseilbahn geht es hoch hinaus, in einer Fahrt am steilen Hang, mit einer maximalen Steigung von 87%. Dies macht sie weltweit zur steilsten Zwei-Kabinen-Bergbahn. Weiter geht es mit dem Panoramazug. Eng an den Hang geschmiegt, schlängelt sich die Bahn durch Wälder und Tunnels, bis hinauf zum Fuß des Staudamms Emosson. Der Panoramazug bietet eine umwerfende Sicht auf das gesamte Mont-Blanc Massiv und die tiefen Talschluchten des Bouqui. Hier folgt mit der Mini-Standseilbahn das letzte Element der Bahntrilogie: Die zwei Kabinen der Einschienbahn bringen Sie zum großen Platz von Emosson, hoch über dem See. Mittagspause und Aufenthalt. Hoch oben können Sie einem der ausgeschilderten Wanderwege folgen oder genießen Sie einfach nur die phantastische Landschaft und den einmaligen Naturraum. Nach der Talfahrt zurück nach Le Châtelard setzen wir unseren Ausflug mit dem Bus fort nach Chamonix am Fuße des Mt. Blanc-Massivs. Bei schönem Wetter lohnt hier ein längerer Aufenthalt, um entweder mit Seilbahn auf den Gipfel des Aiguille du Midi oder mit der Zahnradbahn in das berühmte Eismeer zu fahren. (Extrakosten). Am späten Nachmittag fahren wir zurück über den Col de la Forclaz nach Martigny und Villars. Abendessen und Übernachtung im 4-Sterne EUROTEL Victoria.

St. Bernard-Express, der uns nach Orsières bringt. Mit dem Bus geht es dann weiter auf die Passhöhe des Großen St. Bernhard mit seinem alten Hospiz und der berühmtesten Hundezucht der Welt. Legendar ist die Bernhardiner-Rasse vor allem durch ihre unfehlbaren Ortsinn, die gute Nase sowie ihre Wetterfestigkeit und Ausdauer. Am Nachmittag Rückfahrt nach Villars. Abendessen und Übernachtung.

5. Tag: Villars - Heimreise
Nach dem Frühstücksbuffet Kofferverladung und Beginn der Rückreise. Rückkehr im Laufe des Abends in den Heimatorten.

Leistungen

- Fahrt in der Dolce-Vita-Premium-Class
- Verwöhnboardservice und Reisebegleitung
- Sektbegrüßungsfrühstück am Anreisetag
- 4 x Übernachtung im DZ, im 4-Sterne EUROTEL Victoria in Villars
- Alle Zimmer mit Bad/DU/WC, Haartrockner, Telefon, Sat-TV und Kühlschrank und Balkon
- 4 x reichhaltiges Frühstücksbuffet
- 4 x Abendessen im Rahmen der Halbpension als 3-Gang-Menü oder Buffet nach Wahl des Küchenchefs
- Kostenfreie Benutzung des Hallenbades und Fitnessraum
- 1 x Aufenthalt in Bern
- Ausflug Genfer See
- 1 x Panoramazug-Schiffahrt von Lausanne nach Montreux
- Bahnfahrt mit dem Mt. Blanc-Express von Martigny nach Le Châtelard
- Fahrt mit den 3 Bahnen des VerticAlp zum Lac Emosson und zurück
- Fahrt mit dem St. Bernard-Express von Martigny nach Orsières
- Fahrt mit der Zahnradbahn auf den Bretaye-Gipfel

Weitere Eintrittsgelder/Kurtaxe nicht enthalten
Aktionspreis nur € 699 p. P. im DZ/HP EZ-Zuschlag: 89 €

Premium Bernina- und Glacier-Express „Königstour“

1. Tag: Anreise Luzern - Crimselpass - Grächen

5 Tage
vom 25.07.2021 bis 29.07.2021 oder 22.08.2021 bis 26.08.2021

Abfahrt am frühen Morgen in unserer Dolce-Vita-Premium Class mit Verwöhnboardservice und einem Sektbegrüßungsfrühstück über die Autobahn Karlsruhe - Basel nach Luzern an den Vierwaldstätter See. Aufenthalt und Mittagspause zum Bummel über die Kapellbrücke und in der Altstadt. Weiterfahrt Richtung Interlaken zur Überquerung einer der schönsten Alpenpässe der Welt: Den Crimselpass. Nach einem Aufenthalt auf der Paßhöhe zum Fotostop geht es hinunter ins Rhonetal und wir fahren über Brig - Visp durch das Vispatal nach Grächen. Zimmerverteilung im familiären und besitzergeführten 3-Sterne Hotel Desirée/Alpina. Die gemütlichen Hotels liegen in der Ortsmitte und verfügen über Restaurant, Bar, Terrasse und Lift. Abendessen als 3-Gang-Menü und Übernachtung.

laubsort. Wir empfehlen vormittags die Auffahrt mit der Zahnradbahn auf das weltbekannte Gornergrat (3.089m) mit phantastischem Ausblick auf die umliegenden 4000er mit Matterhorn, Monte Rose und Feen-Gletscher. Genießen Sie den interessanten Bergsteigerort mit seinen vielen Cafes, Boutiquen und Restaurants. Rückfahrt. Abendessen und Übernachtung in Grächen.

3. Tag: Glacier-Express - Chur - Albula Tal - Laax
Heute steigen wir in Brig in unseren reservierten Panoramawagen des weltberühmten Glacier-Express und erleben die schönste Teilstrecke von Brig - Rhonetal - Oberalp - Andermatt - ins Rheintal nach Chur. Nach über 4 Stunden Bahnerlebnis pur Aufenthalt in der ältesten Stadt Graubündens. Anschließend Fahrt mit unserem Bus nach Laax. Zimmerverteilung im 4-Sterne Hotel. Das Haus ist bekannt für seine vorzügliche Küche und verfügt über

schöne renovierte Komfort-Zimmer mit Bad/DU/WC, Fön, Telefon und Sat-TV. Abendessen als 3-Gänge-Menü und Übernachtung.

Leistungen

- Fahrt in der Dolce-Vita-Premium-Class
- Verwöhnboardservice und Reisebegleitung
- Sektbegrüßungsfrühstück am Anreisetag
- 2 x Übernachtung im DZ, 3 Sterne Hotel Desirée/Alpina in Grächen oder gleichwertig
- Komfort-Zimmer mit Bad/DU/WC, Fön, Telefon und Sat-TV
- 2 x Übernachtung im DZ, 4-Sterne-Hotel Laaxer Hof in Laax oder gleichwertig
- 4 x Frühstücksbuffet
- 3 x Abendessen als 3-Gang-Menü
- 1 x Abendessen als 4-Gang-Menü
- Bahnfahrt im Glacier-Express Panoramawagen 2.Klasse Strecke Brig - Chur
- Bahnfahrt im Bernina-Express 2.Klasse Panoramawagen Strecke Pontresina - Tirano oder umgekehrt
- Jeweils reservierte Waggons
- Alle Bahnfahrten in Original-Zügen (keine Regionalbahnen!)
- Bahnfahrt Täsch-Zermatt-Täsch
- Fahrt nach Luzern, St. Moritz, Zillis und Viamala-Schlucht

Eintrittsgelder/Kurtaxe zahlbar vor Ort
Aktionspreis nur € 759 p. P. im DZ/HP EZ-Zuschlag: 99 €

Weitere Reiseziele:

Bremen - Hamburg und Bremerhaven
3 Tage vom 23.07. bis 25.07.2021
Aktionspreis ab € 249 p. P. im DZ/ÜF

Schlesien und Riesengebirge mit Breslau
5 Tage vom 11.08. - 15.08.2021 oder 08.09. - 12.09.2021
Aktionspreis ab € 379 p. P. im DZ/HP

Inselhüpfen in Ostfriesland
5 Tage vom 27.07. bis 31.07.2021
Aktionspreis ab € 549 p. P. im DZ/HP

Bundesgartenschau 2021 in Erfurt
3 Tage vom 13.08. bis 15.08.2021
Aktionspreis ab € 269 p. P. im DZ/HP

Merseburg und das Weinparadies Saale-Unstrut
3 Tage vom 30.07. bis 01.08.2021
Aktionspreis ab € 279 p. P. im DZ/HP

Stadt Schlüchtern bildet eine Integrations-Kommission

Sechs sachkundige Bürger werden gesucht / Einsatz für die Belange der in Schlüchtern wohnhaften Migranten

SCHLÜCHTERN (BWB). In Schlüchtern und seinen Stadtteilen leben zirka 2013 Menschen mit Migrationshintergrund.

Das sind etwa 12 Prozent der Einwohner der Stadt. Um diesen Mitbürgern, die Teilhabe und das Mitgestalten der lokalen Integra-

tionpolitik zu ermöglichen, soll sich eine Integrations-Kommission konstituieren.

Neben Bürgermeister Matthias Möller, der kraft Gesetzes den Vorsitz der Integrations-Kommission einnehmen wird, werden nun sechs sachkundige Einwohner Schlüchterns gesucht, die sich im Bereich der Integ-

ration, Teilhabe und des interkulturellen Zusammenlebens in Schlüchtern engagieren möchten. Die Hälfte der Mitglieder der Integrations-Kommission soll weiblichen Geschlechts sein, außerdem soll nach Möglichkeit die Pluralität der ausländischen Einwohner Berücksichtigung finden.

In die Kommission ist wählbar,

wer: ausländischer Einwohner der Stadt Schlüchtern ist, das 18. Lebensjahr vollendet und seit mindestens drei Monaten in Schlüchtern seinen Wohnsitz hat. Zudem auch Deutsche, die diese Rechtsstellung als ausländische Einwohner im Inland erworben haben oder die zugleich eine ausländische Staatsangehörigkeit besitzen.

Die Integrations-Kommission soll sich als Interessenvertretung für die Belange der in Schlüchtern wohnhaften Migranten und ausländischen Mitbürger einsetzen und diese in die Kommunalpolitik und in die städtischen Gremien einbringen. Hierzu hat die Kommission ein Vorschlagsrecht und Anhörungsrecht in allen Angele-

genheiten, die ausländische Einwohner betreffen. Die Stadt bittet bis zum 27. Juni um Vorschläge für Mitglieder der Kommission unter bewerbung@schluetchtern.de. Personen, die die Kommission mitarbeiten möchten, können sich auch gerne selbst melden. Weitere Infos auch telefonisch unter (06661) 85-109.



MAIN-KINZIG-KREIS

– Öffentliche Bekanntmachung –

Bundestagswahl am 26. September 2021; Aufforderung zur Einreichung von Kreiswahlvorschlägen für den Wahlkreis 175 Main-Kinzig – Wetterau II – Schotten; Änderung gemäß dem 26. Gesetz zur Änderung des Bundeswahlgesetzes vom 3. Juni 2021 welches am 09. Juni 2021 im Bundesgesetzblatt I S. 1482 veröffentlicht wurde

1 Gemäß § 32 Abs. 1 der Bundeswahlordnung (BWO) in der Fassung der Bekanntmachung vom 19. April 2002 (BGBl. I S. 1376), zuletzt geändert durch Gesetz vom 3. Juni 2021 (BGBl. I S. 1482) fordere ich hiermit zur möglichst frühzeitigen Einreichung von Kreiswahlvorschlägen für die Wahl zum Zwanzigsten Deutschen Bundestag am 26. September 2021 für den Wahlkreis 175 Main-Kinzig – Wetterau II – Schotten auf.

Hinweis: Die Aufforderung zur Einreichung von Landeslisten erfolgt durch den Landeswahlleiter und wird im Staatsanzeiger öffentlich bekannt gemacht. Hinweise hierzu finden sich im Internetangebot des Landeswahlleiters für Hessen: (www.wahlen.hessen.de).

2 Jeder Wähler hat zwei Stimmen, eine Erststimme für die Wahl eines Wahlkreisabgeordneten sowie eine Zweitstimme für die Wahl einer Landesliste.

3 Der Wahlkreis 175 Main-Kinzig – Wetterau II – Schotten umfasst folgende Städte und Gemeinden:

vom Main-Kinzig-Kreis:

Bad Orb, Bad Soden-Salmünster, Biebergemünd, Birstein, Brachtal, Flörsbachtal, Freigericht, Gelnhausen, Gründau, Jossgrund, Linsengericht, Schlüchtern, Sinntal, Steinau an der Straße, Wächtersbach und der Gutsbezirk Spessart.

vom Vogelsbergkreis:

Schotten

vom Wetteraukreis:

Altenstadt, Büdingen, Gedern, Glauburg, Hirzenhain, Kefenrod, Limeshain, Ortenberg

4 Kreiswahlvorschläge können von Parteien und nach Maßgabe des § 20 des Bundeswahlgesetzes (BWG) in der Fassung der Bekanntmachung vom 23. Juli 1993 (BGBl. I S. 1288, 1594), zuletzt geändert durch Gesetz vom 14. November 2020 (BGBl. I S. 2395) von Wahlberechtigten eingereicht werden. Parteien, die im Deutschen Bundestag oder einem Landtag seit deren letzter Wahl nicht aufgrund eigener Wahlvorschläge ununterbrochen mit mindestens fünf Abgeordneten vertreten waren, können als solche einen Wahlvorschlag nur einreichen, wenn sie **spätestens am 21. Juni 2021 (97. Tag vor der Wahl), 18:00 Uhr**, dem Bundeswahlleiter, Gustav-Stresemann-Ring 11, 65189 Wiesbaden ihre Beteiligung an der Wahl schriftlich angezeigt haben und der Bundeswahlauusschuss ihre Parteieigenschaft festgestellt hat (§ 18 Abs. 2 S. 1 BWG). Eine Partei kann in jedem Wahlkreis nur einen Kreiswahlvorschlag einreichen (§ 18 Abs. 5 BWG).

5 Als Bewerberin oder Bewerber kann nur benannt werden, wer wählbar ist (§ 15 BWG).

Als Bewerberin oder Bewerber einer Partei kann in einem Kreiswahlvorschlag nur benannt werden, wer in einer Mitgliederversammlung oder in einer besonderen oder allgemeinen Vertreterversammlung in geheimer Abstimmung gewählt wurde (§ 21 Abs. 1 und 3 BWG).

Der Deutsche Bundestag hat am 14. Januar 2021 nach § 52 Abs. 4 Satz 1 BWG festgelegt, dass die Durchführung von Versammlungen für die Wahl der Wahlbewerber und der Vertreter für die Vertreterversammlungen zumindest teilweise unmöglich ist. Das Bundesministerium des Innern, für Bau und Heimat hat mit Zustimmung des Bundestags die Verordnung über die Aufstellung von Wahlbewerbern und die Wahl der Vertreter für die Vertreterversammlungen für die Wahl zum 20. Deutschen Bundestag unter den Bedingungen der COVID-19-Pandemie (COVID-19-Wahlbewerberaufstellungsverordnung) vom 28. Januar 2021 (BGBl. I S. 115) erlassen; die Verordnung tritt am 3. Februar 2021 in Kraft. Nach § 2 Abs. 2 dieser Verordnung können die Wahlvorschlags-träger von den Bestimmungen des Bundeswahlgesetzes und der Bundeswahlordnung über die Wahl von Wahlbewerbern und von Vertretern für die Vertreterversammlungen bei der Aufstellung der Wahlbewerber für die Wahl zum 20. Deutschen Bundestag nach Maßgabe der Bestimmungen der Verordnung abweichen.

Abweichend von den bisherigen gesetzlichen Vorgaben können Versammlungen zur Wahl von Wahlbewerbern und von Vertretern für die Vertreterversammlungen mit Ausnahme der Schlussabstimmung ganz oder teilweise im Wege elektronischer Kommunikation durchgeführt werden (§ 5 Abs. 1 Satz 1 COVID-19-Wahlbewerberaufstellungsverordnung). Zulässig ist insbesondere

a) die Durchführung einer Versammlung ausschließlich im Wege elektronischer Kommunikation,

b) die Teilnahme einzelner oder eines Teils der Parteimitglieder an einer Versammlung nach § 21 Abs. 1 BWG im Wege elektronischer Kommunikation,

c) die Durchführung einer Versammlung durch mehrere miteinander im Wege der elektronischen Kommunikation verbundene gleichzeitige Teilversammlungen an verschiedenen Orten (§ 5 Abs. 1 Satz 1 COVID-19-Wahlbewerberaufstellungsverordnung).

Bei ganz oder teilweise im Wege elektronischer Kommunikation durchgeführten Versammlungen nach § 5 Abs. 1 Satz 1 COVID-19-Wahlbewerberaufstellungsverordnung sind das Vorschlagsrecht der Vorschlagsberechtigten, das Vorstellungsrecht der Bewerberinnen und Bewerber und die Möglichkeit zur Kommunikation der Teilnehmerinnen und Teilnehmer zu gewährleisten. Wenn einzelne oder alle Teilnehmerinnen und Teilnehmer nur durch einseitige Bild- und Tonübertragung an der Versammlung teilnehmen, sind die Wahrnehmung des Vorschlagsrechts der

Vorschlagsberechtigten, das Vorstellungsrecht der Bewerberinnen und Bewerber und die Befragung zumindest schriftlich, elektronisch oder fernmündlich zu gewährleisten (§ 5 Abs. 2 und 3 COVID-19-Wahlbewerberaufstellungsverordnung).

Das Verfahren zur Wahl von Wahlbewerbern und von Vertretern für die Vertreterversammlungen kann auch im schriftlichen Verfahren durchgeführt werden. Vorstellung und Befragung können dabei unter Nutzung elektronischer Medien erfolgen. Das Vorschlagsrecht der Vorschlagsberechtigten, das Vorstellungsrecht der Bewerber und der Zugang der Stimmberechtigten zu Angaben über Person und Programm der Bewerber ist in schriftlicher Form zu gewährleisten (§ 6 COVID-19-Wahlbewerberaufstellungsverordnung).

Die Schlussabstimmung über einen Kreiswahlvorschlag kann im Wege der Urnenwahl, der Briefwahl oder einer Kombination aus beidem stattfinden, auch wenn dies nach der Satzung der Partei nicht vorgesehen ist. Dabei ist durch geeignete Vorkehrungen zu gewährleisten, dass nur Stimmberechtigte an der Schlussabstimmung teilnehmen und das Wahlgeheimnis gewahrt wird (§ 7 Abs. 1 und 2 COVID-19-Wahlbewerberaufstellungsverordnung). Für eine Schlussabstimmung im Wege der Briefwahl ist darüber hinaus § 7 Abs. 3 der COVID-19-Wahlbewerberaufstellungsverordnung zu beachten.

Erfolgt die Aufstellung von Wahlbewerbern oder von Vertretern für die Vertreterversammlungen im Wege einer Versammlung mit elektronischer Kommunikation nach § 5 der COVID-19-Wahlbewerberaufstellungsverordnung oder in einem schriftlichen Verfahren nach § 6 der COVID-19-Wahlbewerberaufstellungsverordnung sind die besonderen Umstände dieser Verfahren in den von den Wahlvorschlagsträgern nach den Bestimmungen des Bundeswahlgesetzes und der Bundeswahlordnung einzureichenden Unterlagen zu vermerken (§ 8 Abs. 2 COVID-19-Wahlbewerberaufstellungsverordnung). Stellt der Deutsche Bundestag fest, dass die Voraussetzungen des § 52 Abs. 4 Satz 1 BWG nicht mehr vorliegen, so kann bei Verfahren, die vor der Feststellung nach den Bestimmungen der COVID-19-Wahlbewerberaufstellungsverordnung begonnen oder durchgeführt wurden, von den Abweichungsmöglichkeiten dieser Verordnung für einen Monat ab der Feststellung weiter Gebrauch gemacht werden. Die Frist verlängert sich, wenn ansonsten die Abgabe des Wahlvorschlags nicht mehr in der Frist von § 19 BWG (vgl. unter Nr. 10) möglich wäre. Eine entsprechende Feststellung des Deutschen Bundestages wird im Bundesgesetzblatt veröffentlicht (§ 9 COVID-19-Wahlbewerberaufstellungsverordnung).

Auf die übrigen Bestimmungen der COVID-19-Wahlbewerberaufstellungsverordnung wird hingewiesen.

Der Kreiswahlvorschlag darf nur den Namen einer Bewerberin oder eines Bewerbers enthalten und soll nach dem Muster der Anlage 13 zur Bundeswahlordnung eingereicht werden.

Er muss enthalten:

a) Familiennamen, Vornamen, Beruf oder Stand, Geburtsdatum, Geburtsort und Anschrift (Hauptwohnung) der Bewerberin oder des Bewerbers (§ 34 Abs. 1 Ziff. 1 BWO),

b) den Namen der einreichenden Partei und, sofern sie eine Kurzbezeichnung verwendet, auch diese, bei anderen Kreiswahlvorschlägen (§ 20 Abs. 4 BWG) deren Kennwort.

Er soll ferner Namen und Anschriften der Vertrauensperson und der stellvertretenden Vertrauensperson enthalten.

6 Kreiswahlvorschläge von Parteien sind von mindestens drei Mitgliedern des Vorstandes des Landesverbandes, darunter der oder dem Vorsitzenden oder seinem/seiner Stellvertreter/in, persönlich und handschriftlich zu unterzeichnen. Hat eine Partei in einem Land keinen Landesverband oder keine einheitliche Landesorganisation, so müssen die Kreiswahlvorschläge von den Vorständen der nächst niedrigeren Gebietsverbände, in deren Bereich der Wahlkreis liegt, dem Satz 1 gemäß unterzeichnet sein. Die Unterschriften des einreichenden Vorstandes genügen, wenn er innerhalb der Einreichungsfrist nachweist, dass dem Landeswahlleiter eine schriftliche, dem Satz 1 dieses Absatzes entsprechende Vollmacht der anderen beteiligten Vorstände vorliegt.

7 Bei anderen Kreiswahlvorschlägen (§ 20 Abs. 3 BWG) haben drei Unterzeichner des Wahlvorschlags ihre Unterschriften auf dem Kreiswahlvorschlag selbst zu leisten. § 34 Absatz 4 Nr. 3 und 4 der Bundeswahlordnung gilt entsprechend.

Diese Kreiswahlvorschläge sowie die von Parteien entsprechend Ziffer 4 Satz 2 dieser Bekanntmachung müssen von mindestens 50 Wahlberechtigten des Wahlkreises 175 Main-Kinzig – Wetterau II – Schotten persönlich und handschriftlich unterzeichnet sein. Die Unterschriften sind auf amtlichen Formblättern nach Anlage 14 BWO unter Beachtung folgender Vorgaben zu erbringen:

a) Die Formblätter werden auf Anforderung vom Kreiswahlleiter kostenfrei geliefert. Bei Anforderung sind Familienname, Vornamen und Anschrift (Hauptwohnung) der vorzuschlagenden Bewerberin oder des Bewerbers anzugeben. Als Bezeichnung des Trägers des Wahlvorschlags, der den Kreiswahlvorschlag einreichen will, sind außerdem bei Parteien deren Namen und, sofern sie eine Kurzbezeichnung verwenden, auch diese, bei anderen Kreiswahlvorschlägen deren Kennwort anzugeben. Parteien haben ferner die Aufstellung der Bewerberin oder des Bewerbers in einer Mitglieder- oder einer besonderen oder allgemeinen Vertreterversammlung nach § 21 BWG zu bestätigen.

b) Die Wahlberechtigten, die einen Kreiswahlvorschlag unterstützen, müssen die Erklärung auf dem Formblatt persönlich und handschriftlich unterzeichnen; neben der Unterschrift sind Familienname, Vornamen, Geburtsdatum und Anschrift (Hauptwohnung) der unterzeichnenden Person in Druckschrift oder Maschinenschrift sowie der Tag der Unterzeichnung anzugeben.

c) Für jede unterzeichnende Person ist auf dem Formblatt oder gesondert eine Bescheinigung der Gemeindebehörde, bei der sie im Wählerverzeichnis einzutragen ist, beizufügen, dass sie im Zeitpunkt der Unterzeichnung in dem Wahlkreis 175 Main-Kinzig – Wetterau II – Schotten wahlberechtigt ist. Gesonderte Bescheinigungen des Wahlrechts sind vom Träger des Wahlvorschlags bei der Einreichung des Kreiswahlvorschlags mit den Unterstützungsunterschriften zu verbinden. Wer für einen anderen eine Bescheinigung des Wahlrechts beantragt, muss

nachweisen, dass die betreffende Person den Kreiswahlvorschlag unterstützt.

d) Ein Wahlberechtigter darf nur einen Kreiswahlvorschlag unterzeichnen; hat jemand mehrere Kreiswahlvorschläge unterzeichnet, so ist seine Unterschrift auf allen weiteren Kreiswahlvorschlägen ungültig.

e) Kreiswahlvorschläge von Parteien dürfen erst nach Aufstellung der Bewerberin oder des Bewerbers durch eine Mitglieder- oder Vertreterversammlung unterzeichnet werden. Vorher geleistete Unterschriften sind ungültig.

f) **Hinweis:** Bewerberinnen und Bewerber, für die im Melderegister aufgrund ihrer Gefährdung ein Sperrmerk eingetragen ist (vgl. § 51 Nr. 1 Bundesmeldegesetz) müssen im Kreiswahlvorschlag, in der Niederschrift über die Mitglieder-/Vertreterversammlung zur Aufstellung der Bewerberin oder des Bewerbers für den Kreiswahlvorschlag, der Zustimmungserklärung und der Bescheinigung der Wählbarkeit mit der Anschrift ihrer Hauptwohnung angegeben werden. Bewerberin oder Bewerber können beim Kreiswahlleiter durch eine bis zum Ablauf der Einreichungsfrist abzugebende Erklärung verlangen, dass in der Bekanntmachung der zugelassenen Wahlvorschläge, auf dem Stimmzettel und in der Bekanntmachung der Wahlergebnisse an Stelle ihrer Anschrift eine sog. Erreichbarkeitsanschrift angegeben wird. Als Erreichbarkeitsanschrift kommen z.B. das Wahlkreisbüro oder das Bundestagsbüro in Betracht; ein Postfach genügt nicht. Mit der Erklärung muss durch eine Bestätigung der Meldebehörde nachgewiesen werden, dass für die Bewerberin oder den Bewerber eine melderechtliche Sperrklärung eingetragen ist.

Ich weise besonders daraufhin, dass die Einholung der erforderlichen Wahlrechtsbescheinigungen bei den Gemeindebehörden zu den Obliegenheiten der Wahlvorschlagsträger gehört. Es wird dringend empfohlen, Postlaufzeiten zu berücksichtigen oder – soweit möglich – die unterzeichneten Unterstützungsformblätter zur Wahlrechtsbescheinigung durch Boten bei den Gemeinden einzuliefern und abzuholen. Ein direkter Versand der mit den entsprechenden Bescheinigungen versehenen Unterstützungsunterschriften an den Kreiswahlleiter gehört nicht zu den Aufgaben der Gemeindebehörden; sofern einer entsprechenden Bitte ausnahmsweise gefolgt wird, verbleibt das Transport- und Zugangsrisiko ausschließlich beim Wahlvorschlagsträger.

8 Dem Kreiswahlvorschlag sind beizufügen:

a) die (unwiderrufliche) Erklärung der vorgeschlagenen Bewerberin oder des Bewerbers nach dem Muster der Anlage 15 der Bundeswahlordnung, dass der Aufstellung zustimmt und für keinen anderen Wahlkreis die Zustimmung zur Benennung als Bewerber/Bewerberin gegeben wurde,

b) eine Bescheinigung der zuständigen Gemeindebehörde nach dem Muster der Anlage 16 der Bundeswahlordnung, dass die vorgeschlagene Bewerberin/der vorgeschlagene Bewerber wählbar ist,

c) bei Kreiswahlvorschlägen von Parteien eine Ausfertigung der Niederschrift über die Beschlussfassung der Mitglieder- oder Vertreterversammlung, in der die Bewerberin oder der Bewerber aufgestellt worden ist, im Falle eines Einspruchs nach § 21 Abs. 4 des Bundeswahlgesetzes auch eine Ausfertigung der Niederschrift über die wiederholte Abstimmung, mit den vorgeschriebenen Versicherungen an Eides statt (§ 21 Abs. 6 des Bundeswahlgesetzes). Die Versicherung an Eides statt erstreckt sich auch darauf, dass jede stimmberechtigte Teilnehmerin und jeder stimmberechtigte Teilnehmer an der Versammlung vorschlagsberechtigt war und dass die Bewerberinnen und Bewerber Gelegenheit hatten, sich und ihr Programm der Versammlung in angemessener Zeit vorzustellen. Die Niederschrift soll nach dem Muster der Anlage 17 der Bundeswahlordnung gefertigt, die Versicherung an Eides statt nach dem Muster der Anlage 18 der Bundeswahlordnung abgegeben werden,

d) eine Versicherung an Eides statt der vorgeschlagenen Bewerberin oder des vorgeschlagenen Bewerbers gegenüber dem Kreiswahlleiter nach dem Muster der Anlage 15, dass sie oder er nicht Mitglied einer anderen als der den Wahlvorschlag einreichenden Partei ist,

e) die erforderliche Zahl von Unterstützungsunterschriften mit Bescheinigungen des Wahlrechts der Unterzeichner (§ 34 Abs. 4 Nr. 2 und 3 BWO) sofern der Kreiswahlvorschlag gemäß § 20 BWG i.V.m. § 52a BWG von mindestens 50 Wahlberechtigten des Wahlkreises unterzeichnet sein muss.

9 Kreiswahlvorschläge für den Wahlkreis 175 Main-Kinzig – Wetterau II – Schotten sind spätestens bis zum

Montag, den 19. Juli 2021, 18:00 Uhr (69. Tag vor der Wahl)

bei dem Kreiswahlleiter des Bundestagswahlkreises 175 Main-Kinzig – Wetterau II – Schotten, Landratsamt, in 63571 Gelnhausen, Barbarossastr. 16-24 (Postanschrift), schriftlich einzureichen; bei persönlicher Abgabe sind die Wahlvorschläge in meinem Dienstgebäude (A) in der Barbarossastr. 24, 63571 Gelnhausen, 3. Stock; Zimmer 114, ebenfalls unter Beachtung der vorgenannten Frist, schriftlich einzureichen.

Hinweis: Die Einreichungsfrist ist eine gesetzliche Ausschlussfrist; eine Wiedereinsetzung in den vorigen Stand ist nicht vorgesehen. Es empfiehlt sich daher, den Kreiswahlvorschlag mit allen erforderlichen Anlagen möglichst frühzeitig einzureichen, damit ggf. etwaige Mängel noch rechtzeitig behoben werden können.

Gelnhausen, den 10. Juni 2021
☎ 06051/85-0 oder 06051/8512573

Main-Kinzig-Kreis
Der Kreiswahlleiter für den
Bundestagswahlkreis 175
Main-Kinzig – Wetterau II – Schotten

gez.
Rudel
Kreiswahlleiter

Der Einstieg in eine wegweisende Technologie

18. und 19. Juni steht das Thema Elektromobilität im Mittelpunkt

BAD SODEN-SALMÜNSTER (BWB). In den kommenden Jahren wird die Elektromobilität enorm an Bedeutung gewinnen. Das gilt vorrangig für den privaten Autoverkehr, aber auch für die Öffentliche Personbeförderung und den Gütertransport.

„Die von den meisten größten Fahrzeugherstellern angekündigte Umstellung wird die gesamte Automobilbranche beeinflussen“, sagt Kreisbeigeordneter Winfried Ottmann. Davon betroffen sind auch im Main-Kinzig-Kreis zahlreiche Unternehmen, die teilweise schon jetzt die Auswirkungen spüren.

Doch auch für die Politik vor Ort, die Wissenschaft und für die Bürgerinnen und Bürger bietet die Veränderung der Mobilität viele Herausforderungen und Chancen. „Die Fortbewegung mit Strom ist



E-Mobilität ist ein zentraler Bestandteil eines smarten und ressourcenschonenden Lebensstils. Foto: Kreispressestelle



Große Auswahl – guter Service
Sinntal-Sterbfritz · Tel. (06664) 7656

weit mehr als nur eine andere Antriebsart, sondern der Einstieg in eine wegweisende Technologie mit völlig neuen Konzepten“, sagt Kreisbeigeordneter Winfried Ottmann. Angesichts der grundlegenden Bedeutung für Städte und Gemeinden aber vor allem für zahlreiche Arbeitsplätze hat der Wirtschaftsdezernent den Austausch zum Thema Verkehr, Infrastruktur, Umweltechnik und Arbeitswelt angestoßen. Gemeinsam mit engagierten Kooperationspartnern hat die Wirtschaftsförderung Main-Kinzig daher den EMOKON MKK KONGRESS auf den Weg gebracht.

Im Spessart Forum in Bad Soden Salmünster treffen sich am Freitag, 18. Juni, führende Köpfe aus den Bereichen Technik, Planung, Wirtschaft, Wissenschaft und Politik. Sie werden in den fachlich hochqualifizierten Workshops dieses Thema weit über eine Bestandsaufnahme hinaus weiterdenken und konkrete Aufgaben für alle Akteure erörtern. Am Samstag, 19. Juni, ist zudem eine Ausstellung rund um die E-Mobilität vorgesehen. „Schon bei

den Vorbereitungen haben wir ein großes Interesse registriert und wir sind froh, dass der Kongress in diesem Jahr stattfinden kann“, sagt Kreisbeigeordneter Winfried Ottmann. Die Veranstaltung soll zudem die zahlreichen Automobilzulieferer im Kinzigtal unterstützen und motivieren, diesem Wandel offensiv zu begegnen und sich aktiv darauf einzustellen.

Die durch Corona bedingten Auflagen und Schutzmaßnahmen sorgen zwar immer noch für erhebliche Einschränkungen insbesondere beim Publikumsverkehr, aber der fachliche Austausch durch Workshops, Vorträge und Ausstellungen ist weitgehend möglich. Verschiedene Arbeitsforen sind ab 9:30 Uhr geplant sowie Fachvorträge, Workshops und Expertenaustausch, eine Ausstellung rund um die E-Mobilität, eine Teststrecke für Probefahrten sowie Infostände von Organisationen und Unternehmen.

Angekündigt haben sich Fachleute aus dem gesamten Bundesgebiet sowie die Entscheidungsträger aus Städten und Gemeinden. Das Grußwort zum Auftakt spricht die Parlamentarische Staatssekretärin aus dem Bundeswirtschaftsministerium, Elisabeth Winkelmeier-Becker. Der Präsident des Bundesverbandes eMobilität, Kurt Sigl, wird den inhaltlichen Einstieg in das zur Zeit sehr aktuelle Thema liefern. Insgesamt mehr als 30 Referenzen aus den unterschiedlichsten Bereichen werden jeweils den

neuesten Stand der Entwicklung und Umsetzung vorstellen. Nach Auskunft des Leiters des Referates Wirtschaft, Arbeit und digitale Infrastruktur, Walter Dreßbach, kommen die Vortragenden unter anderem vom Fraunhofer-Institut, der Hochschule Fulda, der Firma Umicore, der Bundesagentur für Arbeit und vom Deutschen Zentrum für Luft- und Raumfahrt. Darüber hinaus sind örtliche Akteure beteiligt wie der Bernd Weidmann, Betreiber mehrerer Gründerzentren im Kinzigtal sowie Bernhard Wolf, Geschäftsführer der WOCO Industrietechnik GmbH aus Bad Soden-Salmünster.

„Wir haben Vertreterinnen und Vertreter aus nahezu allen relevanten technischen und wissenschaftlichen Bereichen, aus Interessensverbänden sowie aus der Politik für unsere Veranstaltung gewinnen können“, betont Dreßbach. Entsprechend hoch sei auch die Resonanz der Anmeldungen für diese Premiere gewesen. Das gemeinsame Ziel sei es, diese hochkarätige Fachtagung regelmäßig in Bad Soden-Salmünster zu etablieren.

Für Bürgermeister Dominik Brasch ist die Tagung „eine perfekte Gelegenheit, die Kurstadt mit einem weiteren zukunftsweisenden Thema zu profilieren“. „Die Vorteile emissionsfreier Antriebe lassen sich hervorragend mit den gesundheitsfördernden Aspekten von Bad Soden-Salmünster verbinden“, betont er. Zudem bietet die Stadt mit dem Spessart Forum, dem angrenzenden Park sowie den vielen Übernachtungsmöglichkeiten auch die notwendige Infrastruktur für eine solche Veranstaltung.

Gemeinsam mit dem Kreisbeigeordneten Winfried Ottmann teilt er die Überzeugung, dass E-Mobilität ein zentraler Bestandteil eines smarten und ressourcenschonenden urbanen Lebensstils der nahen Zukunft sein kann. Neben anderen Antriebsarten ist die benötigte Infrastruktur relativ einfach aufzubauen und gut zu ergänzen mit bestehenden Systemen. Das macht Elektromobilität zu einem attraktiven Wachstumsmarkt für mittelständische und große Unternehmen. Erneuerbare Energie, eine passende Infrastruktur, attraktive Angebote rund um neue Fahrzeuge sowie ein vernetzter Nahverkehr in den Regionen sind dabei wichtige Standortfaktoren.

Im Main-Kinzig-Kreis sind schon jetzt annähernd 1 500 reine Elektrofahrzeuge und rund 5 800 Hybridmodelle sind zwischen Maintal und Sinntal unterwegs, für Elektrofahrräder wurden mehr als 40 Ladepunkte geschaffen. Autofahrer finden über 140 Ladestationen im Main-Kinzig-Kreis, weitere 30 sollen in den kommenden Monaten entstehen.

„Wir haben uns längst auf den Weg gemacht und wollen mit unserem Kongress diese Entwicklung fortsetzen“, kündigt Kreisbeigeordneter Ottmann an. Informationen und Anmeldungen unter www.emokon-mkk.de.

Wir freuen uns auf Sie

und sind mit **unserem Vortagsladen** im Netto-Markt in Bad Soden-Salmünster ab Freitag,

18. Juni 2021
Montag – Samstag von 07:00 – 19:00 Uhr

für Sie da.

Hanauer Agentur für Arbeit auf der 1. EMOKON MKK

Bundesweiter Kongress für E-Mobilität

BAD SODEN (BWB). Elektromobilität ist weltweit auf dem Vormarsch. Was dies für Kommunen, Verbraucherinnen, Unternehmen und Beschäftigte bedeutet, steht im Mittelpunkt des bundesweiten Kongresses für E-Mobilität EMOKON MKK im Spessart-Forum am Freitag, 18. Juni, und am Samstag, 19. Juni, im Spessart Forum und dem angrenzenden Kurpark in Bad Soden (siehe nebenstehenden Bericht).

Der erste Kongresstag richtet sich an Fachbesucher. Am Samstag steht der Kongress allen interessierten Gästen offen.

Im Workshop „Transmission Arbeitsplätze“ am 18. Juni referiert Heike Hengster, Leiterin der Hanauer Agentur für Arbeit, zum Thema „Transformation des Arbeitsmarktes/Arbeitsmarkt im

Wandel“ mit dem Schwerpunkt „Unterstützungsangebote der Agentur für Arbeit für Betriebe und Beschäftigte“.

„Die Agentur für Arbeit hat die Zeichen der Zeit erkannt und unterstützt Betriebe wie Beschäftigte dabei, sich den Herausforderungen der Zukunft zu stellen“, sagt die Arbeitsmarktexpertin. „Zielrichtung ist es, nicht tatenlos abzuwarten, sondern unternehmensseitig eine vorausschauende Personalpolitik zu betreiben und arbeitnehmerseitig bei der individuellen Berufsplanung den Wandel zu berücksichtigen. Dabei unterstützt unser Arbeitgeber-Service ebenso wie die ‚Berufsberatung im Erwerbsleben‘.“

Arbeitgeber-Service und die ‚Berufsberatung im Erwerbsleben‘ sind mit Infoständen auf der Messe präsent und stehen für Informationsgespräche zur Verfügung.

Endlich wieder Gefühle auf großer Leinwand

Pali öffnet am 1. Juli / Drinks im Biergarten

GELNHAUSEN (BWB). „Wir freuen uns, am 1. Juli nach acht Monaten Schließung endlich wieder das Kino zu öffnen. Endlich wieder Gefühle auf großer Leinwand“, freut sich Stephan Schneevogel vom Kino Gelnhausen. Dort hat man die Zeit während

der Schließung genutzt und das Pali vom Dach bis zum Keller renoviert. Neben dem neuen Interieur freut sich auch ein neuer Gastwirt darauf, die Gäste mit leckeren Köstlichkeiten und Drinks im Biergarten auf dem Vorplatz zu verwöhnen.



Am 1. Juli geht's wieder los. Das Pali öffnet und zeigt Filme auf großer Leinwand. Foto: privat

Veranstaltungen

Wir haben wieder geöffnet!
Öffnungszeiten siehe Europa-Kletterwald.de

EUROPA-KLETTERWALD
FLIEGEN IM KLETTERWALD!

ca. 800 m lang, bis zu 18 m hoch, bis zu 70 km/h schnell

Europa-Kletterwald in Steinau
Krugbau
36396 Steinau a.d. Straße
01 71/4 56 17 65
info@europa-kletterwald.de
www.europa-kletterwald.de



Aktuelle Öffnungszeiten siehe Internetseite

Erleben Sie mit Ihrer Familie, in einer Gruppe oder mit Freunden, in einer einmaligen Waldatmosphäre diesen faszinierenden Abenteuerpark!

WIR HABEN GEOFFNET!

JUMPFABRIK

Onlinebuchungen mit dem Code "JUMP20"
www.jump-fabrik.com

20% RABATT

Vorzeigen und uns folgen!
Gültig für alle Sprungzeiten
vom 5. Juni bis 20. Juni 2021



Entdecken Sie die Vielfalt unserer Region

Einkaufen - Leben - Arbeiten
in unserer Heimat

Hotel Stadt Schlüchtern, Café Fabrice und Meisterbäcker

Wolfgang und Doris Stehling leiten Hotel- und Gastronomiebetrieb in Schlüchtern

SCHLÜCHTERN (FGW). Hotel- und Gastronomiebetrieb liegen bei Wolfgang Stehling in einer Hand. Er betreibt zusammen mit seiner Frau Doris das Akzent Hotel Stadt Schlüchtern und das angegliederte Café Fabrice. Zudem ist er Mitinhaber von „Meisterbäcker“ mit 10 Filialen.

Wolfgang Stehling ist Bäckermeister, Konditor, Einzelhandelskaufmann und Betriebswirt. Er stammt aus Heubach, wo die Eltern ein Lebensmittelgeschäft hatten. Später zog seine Familie nach Hilders. Stehling war langjähriger Geschäftsführer und Gesellschafter einer fränkischen Großbäckerei mit 300 Filialen, bevor er vor nahezu 20 Jahren mit seiner Familie in Schlüchtern sesshaft wurde.

Beide Betriebe übernommen

Seit genau 20 Jahren gibt es das Hotel Stadt Schlüchtern, welches zur Akzent-Hotel-Kooperation mit deutschlandweit über 100 familiengeführten Hotels gehört. Schon seit knapp 25 Jahren gibt es das angegliederte Café Fabrice. Im Jahr 2003 hat Wolfgang Stehling beide Betriebe vom Vorbesitzer übernommen.

In den vergangenen zwei Jahrzehnten hat Stehling zusammen

mit seiner Frau Doris einen Hotel- und Gastronomiebetrieb aufgebaut, wie es keinen zweiten in der Bergwinkelstadt gibt. Das Hotel Stadt Schlüchtern mit 4-Sterne-Charakter bietet Raum zum Übernachten für bis zu 65 Personen. Die hellen und freundlichen Einzel- und Doppelzimmer sind

ten die „3g“-Regeln (genesen, gepflegt oder getestet).

Das Besondere für die Hotelgäste ist das gute und reichhaltige Frühstücksbuffet, welches im direkt angegliederten Café Fabrice kredenzt wird. Der großzügige Gastronomiebetrieb bietet in mehreren Räumen in hellem und



Wolfgang und Doris Stehling betreiben das Hotel Stadt Schlüchtern und das Café Fabrice.

in mediterranen Stil eingerichtet und auch bequem mit dem Lift erreichbar. Das Hotel bereichert die Stadt Schlüchtern enorm in vielfacher Hinsicht. Aufgrund der aktuellen Corona-Regeln sind jetzt wieder touristische Übernachtungen möglich. Als Bedingung gel-

freundlichem Ambiente Platz für über 100 Personen. Zudem gibt es noch einen großzügigen Außenbereich auf der rückwärtigen Terrasse. Froh ist Stehling, dass er nach der langen, coronabedingten Zwangspause, wieder durchstarten kann. Der Außenbereich

kann wieder normal genutzt werden. Im Innenbereich gelten noch die „3g“-Regeln. Seit dieser Woche wird auch wieder der beliebte Mittagstisch angeboten.

Modernste Technik

Das Café Fabrice ist mit seinen angegliederten Tagungsräumen ein idealer Ort für Familien- und Firmenfeiern. Auch als Tagungsstätte bietet der Gastronomiebetrieb samt Hotel ideale Voraussetzungen. Die Seminar- und Konferenzräume sind mit modernster Technik ausgestattet.

Neben dem Hotel und dem Café ist der „Meisterbäcker“ das dritte Standbein von Wolfgang Stehling. Diesen Geschäftsbereich mit 10 Bäckerei-Filialen betreibt er neuerdings zusammen mit der Familie Dietrich. Neben der Hauptfiliale im Café Fabrice sowie den weiteren Filialen in Schlüchtern (Bienenstich, Tegut, Herkules, Penny) gibt es weitere Filialen in Steinau, Bad Soden-Salmünster, Wächtersbach und Bad Orb. Das Unternehmen beschäftigt im Hotel, Café Fabrice und „Meisterbäcker“ insgesamt rund 120 Mitarbeiterinnen und Mitarbeiter und ist zudem anerkannter Ausbildungsbetrieb.

Traditionelle Handwerkskunst

„Trotz dieser Größenordnung sind wir kein Industriebetrieb, sondern noch ein echter Handwerksbetrieb“, betont Firmenchef Stehling. Die Backwaren werden noch nach traditioneller Handwerkskunst hergestellt. Die Bäckerei ist in der Hanauer Straße in Schlüchtern. „Oberste Priorität in den Produktionsabläufen ist: Technik wird nur eingesetzt, wo die Mitarbeiter spürbar entlastet werden. Ansonsten ist Handarbeit gefragt“, so Stehling. Der „Meisterbäcker“ hat schon zahlreiche Auszeichnungen für seine Brote, Brötchen und weitere Backwaren bekommen.

Mit nunmehr 63 Jahren denkt Wolfgang Stehling noch lange nicht ans Aufhören. Wie er betont, mache ihm der Betrieb nach wie vor große Freude. Er ist zudem noch Obermeister der Bäcker-Innung der Kreishandwerkerschaft Gelnhausen-Schlüchtern sowie stellvertretender Vorsitzender des Schlüchterner Vereins für Wirtschaft und Touristik (WITO).



Seit vergangener Woche sind die Türen des Hotels Stadt Schlüchtern nach der Corona-Zwangspause wieder geöffnet.



Auch das angegliederte Café Fabrice kann wieder Gäste empfangen. Fotos: Fritz Christ

Unsere „ONLINE-FRÜHSTÜCK-BOXEN“ einfach bestellen ...

... abholen und genießen!

Egal ob klassisch, herzhaft oder vegan - Ihr Lieblingsfrühstück ist bestimmt dabei! Auch süße oder herzhaftere Pausen können hier bestellt werden:

- > QR-Code scannen
- > Frühstück auswählen
- > bestellen
- > online bezahlen
- > abholen > oder bei Abholung bezahlen

Café FABRICE
GENIEßEN MIT HERZ.

Breitenbacher Straße 5 | 36381 Schlüchtern
Telefon 06661 / 730791

www.cafe-fabrice.de

RÄUMUNGSVERKAUF WEGEN UMBAU IN SALMÜNSTER!

++ HAUSHALTSWAREN, GESCHENKARTIKEL UND EINZELSTÜCKE AUS ALLEN ABTEILUNGEN ++

Beisler

Glas • Porzellan • Haus- und Küchengeräte
Frankfurter Str. 9 + 20 • 63628 Bad Soden-Salmünster

Info-Hotline: (0 60 56) 90 03 13
Öffnungszeiten: Mo.-Fr. 9-12.30 Uhr u. 14-18 Uhr, Sa. 9-13 Uhr

Dünnere - leichter - stabiler

Markengläser* 99,- €
statt ab 188,- €

- inkl. Schutz für die Netzhaut
- höher brechendes Kunststoffmaterial, Index 1,6 + 1,67-

* +/- 6 Dioptrien +/- 4.0 Zylinder

OPTIK STOLLFUSS
back to the roots ...
Obertorstr.3 0 | 36381 Schlüchtern | Tel. 06 66 1/2 26 9



Entdecken Sie die Vielfalt unserer Region

Einkaufen - Leben - Arbeiten in unserer Heimat



Solarpanels auf den Dächern versorgen die Nix Autohäuser mit Strom. Einen Beitrag zum Umweltschutz leistet das Familienunternehmen durch begrünte Dächer und Baumpflanzaktionen. Foto: Nix

Antriebe der Zukunft im Einklang mit der Umwelt bei Autohaus Nix

Familienunternehmen verfolgt eine konsequente Nachhaltigkeitskampagne

REGION (BWB). Fahrspaß und Nachhaltigkeit, das steht bei der Autohaus Nix GmbH nicht im Widerspruch. Denn mit Hybridfahrzeugen, Elektroantrieb sowie Brennstoffzelle fährt die Mobilität der Zukunft bereits heute in Serie.

Seit 2019 verfolgt NIX unter dem Motto „Der Natur auf der Spur“ eine konsequente Nachhaltigkeitskampagne an allen Standorten.

Pionier alternativer Antriebstechnologien

Bereits 1992 legte Toyota in der Earth Charter seine Ziele fest: Fahrzeuge für eine nachhaltige

Gesellschaft produzieren und dabei im Einklang mit der Umwelt stehen. Drei Jahre später debütierte mit dem Prius das erste Hybridfahrzeug. In Deutschland wird inzwischen gut jeder zweite Toyota mit Hybridtechnologie verkauft. Weltweit hat der Absatz die Marke von 15 Millionen überschritten. Neben dem Hybridantrieb bietet Toyota vollelektrische Fahrzeuge an. Außerdem treibt Wasserstoff die seit 2015 in Serie produzierte Brennstoffzellen-Limousine Toyota MIRAI an. Das bedeutet null Emissionsausstoß.

Mit der Vision „Let's Go Beyond Zero“ geht Toyota über null Emissionen hinaus in Richtung Mobilitätslösungen für unterschiedli-

che Bedürfnisse. Die Toyota Ziele für eine bessere Zukunft für alle sind: Mehr Wasserstoff, mehr Innovationen und mehr Nachhaltigkeit. Toyota möchte weiter gehen – hin zu einem ganzheitlichen Ansatz und einer Gesellschaft, die der Umwelt Gutes tut.

Wie sieht Nachhaltigkeit bei Autohaus Nix aus?

Ressourcen sparen und nachhaltig agieren, das bestimmt seit mehr als 30 Jahren das Handeln in allen Unternehmensbereichen. Seit Jahrzehnten werden die Waschanlagen mit Regenwasser betrieben. Solarpanels auf den Dächern versorgen die Autohäuser mit Strom. Mit der Umstel-

lung auf Bewegungsmelder und LEDs spart Autohaus Nix Energie. Einen Beitrag zum Umweltschutz leisten das Familienunternehmen durch begrünte Dächer, eine Renaturierung und Baumpflanzaktionen. Außerdem sponsert Autohaus Nix die erste CO2-neutrale Laufserie Deutschlands.

Mit einer konsequenten Digitalisierung vermeidet es unnötige Ausdrücke und spart auch auf diese Weise Ressourcen ein. Das sind nur ein paar Beispiele, die verdeutlichen, dass Autohaus Nix eine saubere Umwelt am Herzen liegt. Schließlich ist die Nachhaltigkeit der Weg in eine lebenswerte Zukunft.

www.auto-nix.de

Raus aus der Quarantäne – rein in die Bikini-Figur



schnell & dauerhaft

Lieber Gott,
wenn du schon nicht machst,
dass ich abnehme,
dann mach die anderen
FETTI!

Oder probier's
doch mal mit
Lipoweg® ...

6-8 kg
in 4 Wochen

Hierymonie
Institut für Körper, Geist & Seele
www.hierymonie.de

Sandra Hiery
Ich berate Sie gerne!
Dammweg 2 | 63607 Wächtersbach-Wittgenborn
Telefon (0 60 53) 3 06 36 96 | Fax (0 60 53) 3 06 37 92
www.hierymonie.de und sandrahiery@hierymonie.de

DRONIA
Kompetenz rund um Ihr Auto!
Autoservice & Fahrzeugteile Dronia
Meisterwerkstatt
Ringstraße 60
36396 Steinau an der Straße
Telefon: 06663 - 912 5000
Telefax: 06663 - 912 5001
E-Mail: info@autoservice-dronia.de
Web: www.autoservice-dronia.de

UNSER LEISTUNGSANGEBOT

- Reparatur aller Marken – Coparts Profiservice Werkstatt
- Wartung nach Herstellervorgaben, ohne Verlust der Herstellergarantie
- KFZ-, NFZ- und Motorradteilehandel
- Reifenservice und Einlagerung
- Unfallreparaturen und Instandsetzungen
- Klimageservice
- Autoglas-Reparaturen und Scheibenaustausch
- HU/AU
- Werkstattdatensatzfahrzeug

Weißenstein
SERVICEPARTNER
HIFI TV SAT ELEKTRO TELECOM
• schnell • zuverlässig • preiswert
Grabenstraße 16
36381 Schlüchtern • (06661) 91 96 91

Unsere Leistungen:

- Beratung – Ausführung – Instandsetzung sämtlicher Elektro-Installationen
- Antennenbau und SAT-Anlagen
- Elektrofachgeschäft und Reparaturen mit eigener Werkstatt für Hausgeräte und Unterhaltungselektronik
- Telefon- und Sprechanlagen inkl. PC- und Netzwerkkonfiguration

● Kundendienst mit eigener Reparaturwerkstatt

GUTSCHEIN
für kostenlose Probebehandlung!

NEU im Studio: Abnehmen mit Akupunkturpflaster!
Noch bessere und schnellere Erfolge.
Wir beraten sie gerne vorab

Abnehmen mit Ultraschall!
Selbstverständlich werden alle erforderlichen Hygienemaßnahmen eingehalten.

Verlängerungsaktion nach dem Lockdown:
Bei Buchung von 10 Behandlungen, bekommen Sie 3 Behandlungen geschenkt.

vorher nachher

Schlankeitsstudio by Sabine
Huttengrundstr. 3
36396 Steinau-Sarrod
Tel. (06667) 792
Informationen und Preise unter:
www.schlankeitsstudio.info

Toyota
SUMMER SPECIAL - TAGESZULASSUNG SOFORT VERFÜGBAR!

Toyota Corolla Touring Sports Hybrid Team D
1,8 l Hybrid mit stufenlosem Automatikgetriebe, Benzinmotor: 72 kW (98 PS), Elektromotor: 53 kW (72 PS), Systemleistung: 90 kW (122 PS), 5-Türer

Kraftstoffverbrauch Toyota Corolla Touring Sports Hybrid Team D innerorts/außerorts/kombiniert 3,5/4,0/3,8 l/100 km, CO₂-Emissionen kombiniert 85 g/km. CO₂-Effizienzklasse: A+.

UNVERBINDLICHE PREISEMPFEHLUNG*:
33.240 €

ERSPARNIS**: 6.140 €

HAUSPREIS:
27.100 €

Ausstattung:

- Tageszulassung aus 12/2020, cosmic-silber
- 17" Leichtmetallfelgen
- Technik Paket: Smart-Key-System, intelligenter Einparkassistent, Einparkhilfe vorne + hinten, Toter-Winkel-Warner, Rückfahrassistent
- Sitzheizung für Fahrer und Beifahrer
- Toyota Safety Sense: Notbremsassistent, Spurhalteassistent, Fernlichtassistent, Verkehrszeichenerkennung u.v.m.

*Unverbindliche Preisempfehlung des Herstellers für ein vergleichbar ausgestattetes Neufahrzeug inklusive Überführung. **Sparvorteil ist der Differenzbetrag zwischen der unverbindlichen Preisempfehlung für das vergleichbar ausgestattete Neufahrzeug inkl. Überführung, zzgl. Zulassungskosten und unserem Hauspreis. Abb. zeigt ggf. kostenpflichtige Sonderausstattung. Angebot gültig nur solange der Vorrat reicht.

Autoservice NIX
Toyotas Nummer 1 in Hessen
www.auto-nix.de

Firmensitz:
Autohaus NIX GmbH
Frankfurter Str. 1-7
63607 Wächtersbach
Tel.: 06053 - 80 3-0
E-Mail: info@auto-nix.de

Weitere Standorte:
Alte Ziegelei 22, 36100 Petersberg/Fulda, Tel.: 0661 - 4 80 38 10-0
Elly-Beinhorn-Str. 1, 65760 Eschborn, Tel.: 06196 - 88 71 8-0
Hanauer Landstr. 429, 60314 Frankfurt/Main, Tel.: 069 - 41 67 44-0
Spessartring 11-13, 63071 Offenbach, Tel.: 069 - 85 70 79-0
Gräfenhäuser Str. 79, 64293 Darmstadt, Tel.: 06151 - 13 01-10

Entdecken Sie die Vielfalt unserer Region

Einkaufen - Leben - Arbeiten in unserer Heimat



Steinmetzmeister Karl Malter inmitten seines Grabstein-Angebotes.

Fotos: Fritz Christ

„Kompetenz mit Stein“

Seit über 100 Jahren: Steinmetz-Betrieb Malter / Moderner Maschinenpark

SCHLÜCHTERN (FGW). Malter, der mit damals 21 Jahren „Kompetenz mit Stein“ heißt es seit über 100 Jahren bei der Firma Malter in Schlüchtern. Den Steinmetz-Betrieb betreibt Karl Malter in dritter Generation.

Wer glaubt, dass die Firma Malter nur Grabanlagen baut, der irrt gewaltig. Der Betrieb verarbeitet alles, was mit Naturstein zu tun hat: Treppenstufen, Bodenbeläge, Fensterbänke, Küchenplatten und anderes mehr.

Der Betrieb in der Fuldaer Straße in Schlüchtern wurde im Jahr 1919 von Karl Degenhard gegründet. Nach dessen Tod im Jahr 1955 kam der Betrieb durch verwandtschaftliche Verhältnisse in die Hände der Familie Malter. Die Oma des heutigen Firmeninhabers Karl Malter war eine Nichte der Familie Degenhard. Der gelernte Steinmetz Albert

Malter, der mit damals 21 Jahren jüngster Steinmetzmeister Deutschlands war, übernahm den Betrieb im Jahr 1961 und baute diesen kontinuierlich auf. Während die Firma Degenhard ausschließlich Grabanlagen anfertigte, wurde das Leistungsspektrum jetzt erweitert und die Firma mit neuen Werkhallen weiter ausgebaut. Knapp 40 Jahre lang hat Albert Malter den Betrieb zusammen mit seiner Frau Ursula geführt. Beide engagierten sich auch ehrenamtlich für die Allgemeinheit: Er war stellvertretender Wehrführer bei der Feuerwehr, sie engagierte sich beim Roten Kreuz. Das große Hobby des Firmenchefs war die Taubenzucht.

Im Jahr 2000 erfolgte die Übergabe des Betriebs an Sohn Karl Malter. Der gelernte Steinmetz, der zuvor in einem Granitwerk im



Eine Auswahl von Naturstein-Mustern für Treppenstufen und Fensterbänke.

Odenwald tätig war, hatte schon seit 1988 im elterlichen Betrieb mitgearbeitet. Im Jahr 1990 erwarb Karl Malter die Meisterprüfung.

„Grabanlagen gehören zu den Grundtätigkeiten des Steinmetzbetriebes“, betont der Firmenchef. So ist seine Firma auch auf den meisten Friedhöfen der Region tätig. Als „Kapital“ seines Betriebs bezeichnet Malter seine fünf Mitarbeiter, die teilweise schon seit 30 Jahren bei ihm beschäftigt sind. Hinzu kommen noch Ehefrau Anke sowie eine Bürokräftin. Ein großes Problem sei der Fachkräftemangel. Stark beschäftigt ist der Steinmetzbetrieb auch mit der Sanierung bestehender Anlagen, beispielsweise Treppen.

Das „Herzstück“ des rund 3 000 Quadratmeter großen Betriebsgeländes an der Fuldaer Straße in Schlüchtern ist die „gelbe Halle“.

Darin steht ein moderner Maschinenpark zum Bearbeiten der Natursteine: Schneid- und Schleifmaschinen, Säge- und Fräsmaschinen. Hinzu kommt eine computergesteuerte Sandstrahlanlage. Alle Maschinen garantieren effektives, genaues und zeitgemäßes Arbeiten.

Verarbeitet werden Marmor, Sandstein und vorwiegend Granit. Für eine individuelle Bemusterung bietet die Ausstellung auf dem Firmengelände zahlreiche Modelle und Muster. Die Beratung der Kunden hat einen hohen Stellenwert.

Steinau-Scheck
Geschenkgutschein
25 € 10 € 5 €
Geschenkvielzahl aus Steinau an der Straße
Gewerbe- & Verkehrsverein Steinau an der Straße e.V.
Steinau-Scheck
immer eine gute Idee!
www.gvv-steinau.de

MITSUBISHI MOTORS
Jetzt günstig einsteigen:
Der Space Star BASIS 1.2 statt 10990 EUR¹
7.990²
EUR
Der praktische City-Flitzer.
5 JAHRE HERSTELLER GARANTIE*

* 5 Jahre Herstellergarantie bis 100.000 km, Details unter www.mitsubishi-motors.de/herstellergarantie

Messverfahren VO (EG) 715/2007, VO (EU) 2017/1151 Space Star BASIS 1.2 Benziner 52 kW (71 PS) 5-Gang Kraftstoffverbrauch (l/100 km) innerorts 5,4; außerorts 4,0; kombiniert 4,5. CO₂-Emission (g/km) kombiniert 104. Effizienzklasse C. **Space Star** Kraftstoffverbrauch (l/100 km) kombiniert 4,7-4,5. CO₂-Emission (g/km) kombiniert 108-104. Effizienzklasse C. Die Werte wurden entsprechend neuem WLTP-Testzyklus ermittelt und auf das bisherige Messverfahren NEFZ umgerechnet.

1 Unverbindliche Preisempfehlung der MMD Automobile GmbH, Emil-Frey-Straße 2, 61169 Friedberg ab Importlager, zzgl. Überführungskosten. **2** Hauspreis Space Star BASIS 1.2 Benziner 52 kW (71 PS) 5-Gang.



Schlichting Automobile GmbH
Hanauer Str. 9
36381 Schlüchtern
Telefon 06661/96550
www.mitsubishi-hanau.de

Backwaren vom Bäcker Fink aus Steinau
0 60 53 - 15 30
Mittelpunkt
frisch | vielfältig | nah
ÖFFNUNGSZEITEN:
Montag - Samstag
6.30 - 13.00 Uhr, 14.30 - 18 Uhr
Di. & Sa. Nachmittag geschlossen
www.mittelpunkt-aufenau.de

Juwelier Rehm
HAUSBESUCH VOM JUWELIER
SCHMUCKPRÄSENTATION IN VERTRAUETER UMGEBUNG.
In entspannter Atmosphäre bei Ihnen zu Hause, stelle ich Ihnen die neuesten Kollektionen meiner Markenhersteller vor oder begutachte Ihren Schmuck, den Sie verkaufen möchten.
Vereinbaren Sie jetzt einen Termin.
Heinz Rehm
Juwelengoldschmied, Diamantgutachter.
Obertorstraße 42 • 36381 Schlüchtern • Telefon: 06661 - 60 750 60
Termine nur nach telefonischer Anmeldung.
www.juwelier-rehm.de

LEBEN IST BEWEGUNG. **NEU in Schlüchtern**
» Will man den Ursachen von Einschränkungen und Schmerzen auf die Spur kommen und diese nachhaltig beseitigen, macht es keinen Sinn, nur an den Symptomen zu arbeiten. Man muss die Wirkungszusammenhänge aufspüren.«
Tina Häussermann
Physio-/FOI-/Schmerztherapeutin
OsteoAgil
GANZHEITLICHE PHYSIO- UND SCHMERZTHERAPIE
Privatpraxis
Unter den Linden 12-14
36381 Schlüchtern
Telefon 06661 6004680
Öffnungszeiten:
Di. bis Fr. 9 - 12 Uhr + 13.30 - 17 Uhr
Termine nach Vereinbarung (auch außerhalb der Öffnungszeiten), gerne vorab zu einem unverbindlichen Kennenlerngespräch.



Entdecken Sie die Vielfalt unserer Region

Einkaufen - Leben - Arbeiten

in unserer Heimat

Mit Freude und Leichtigkeit schmerzfrei das tun, was wichtig ist

OsteoAgil – neue Privatpraxis für ganzheitliche Physio- und Schmerztherapie

SCHLÜCHTERN (BWB). Leben ist Bewegung. Ein einfacher Satz mit großer Bedeutung – die jeder kennt und viele schon gespürt haben: Wirkliche Zufriedenheit entsteht, wenn Menschen tun können, was ihnen wichtig ist – was sie aus und lebendig macht.

Im Gespräch mit Freunden, im Urlaub, beim Feiern oder beim Sport. Und, wenn das nicht geht, zum Beispiel, weil das Knie oder der Rücken nicht mitmachen, entstehen Wut, Frust und Hilflosigkeit. Oft verbunden mit persönlichem Rückzug und „Aufgabe“.

Tina Häussermann, Physio-/FOI-/Schmerztherapeutin und therapeutischer Kopf von OsteoAgil: „Genau dafür treten wir seit 1. Juni 2021 an – genau dafür schlägt unser Herz. Es Menschen zu ermöglichen, mit Freude, Leichtigkeit und schmerzfrei das zu tun, was ihnen wichtig ist.

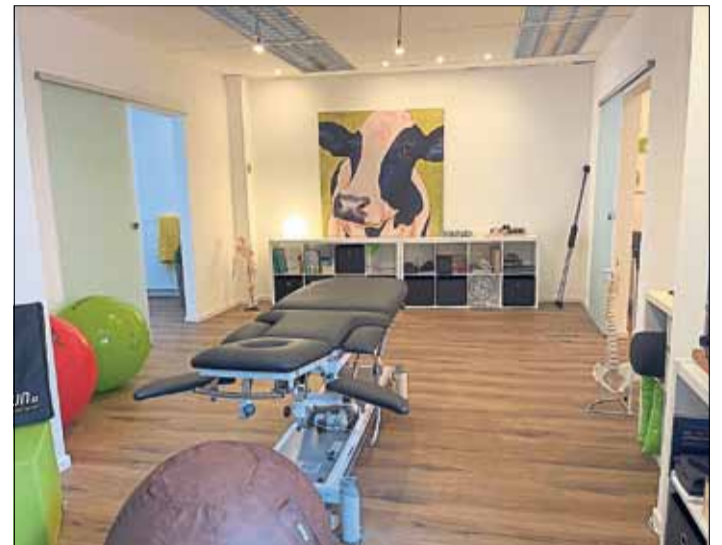

Alle, die mehr über OsteoAgil erfahren und das Team kennenlernen möchten, sind herzlich eingeladen, in die Praxis zu kommen. Foto: privat

Alle, die mehr über OsteoAgil erfahren und das Team kennenlernen wollen, sind herzlich eingeladen, in die Praxis zu kommen. Sie finden die Praxis in Schlüchtern, Unter den Linden 12-14. Gerne auch einfach für ein Kennenlerngespräch.



Reifen Simon
REIFEN · RÄDER · KFZ-MEISTERSERVICE
www.reifen-simon.de

IHR SERVICE-PARTNER RUND UMS AUTO

Montage und Wuchten



Räderwäsche



Einlagerungsservice



Autoglas-Sofortservice



Inspektion und Wartung



HU inkl. AU-Service



36381 Schlüchtern, Fuldaer Straße 35, Tel. (06661) 96690
36396 Steinau, Leipziger Straße 79, Tel. (06663) 6620
63607 Wächtersbach, Industriestraße 4, Tel. (06053) 61680

Zentrale: Reifen Simon e. K., Inh. Anja Simon-Herber, Fuldaer Str. 35, 36381 Schlüchtern



Fuldaer Straße 28
36381 Schlüchtern
Telefon (06661) 1228
Telefax (06661) 1621
E-Mail: info@steinmetz-malter.de

Grabdenkmäler: Auf Wunsch auch handwerklich individuell gestaltet!

Unsere Leistungen:

Natursteinarbeiten am Bau

- Fensterbänke
- Treppen
- Bodenbeläge
- Küchenarbeitsplatten
- Waschtische

Pflege in den eigenen vier Wänden: Diese Kosten können Sie absetzen

VLH-Beratungsstellenleiter Achim Noll in Steinau berät Mitglieder

MARBORN (BWB). Zwischen 2500 bis 4000 Euro im Monat kann ein Platz in einem Pflegeheim kosten. Und die Hauptkosten für Unterkunft und Verpflegung trägt nicht die Kasse, sondern der Pflegebedürftige selbst.

Vielleicht wurden deshalb 2,59 Millionen und damit ein Drittel aller Pflegebedürftigen im Jahr 2017 zu Hause versorgt, wie das Statistische Bundesamt mitteilte (September 2019). Immerhin sind Kosten für ambulante Pflegedienste

oder ähnliches, die nicht von der Kasse übernommen werden, als außergewöhnliche Belastung absetzbar. Der Vorteil: Es gibt keine Grenze nach oben. Aber es gelten bestimmte Bedingungen. So zählen nur die Kosten für Pflege und Betreuung zu den außergewöhnlichen Belastungen. Wird eine häusliche Pflegekraft auch für Dinge wie Kochen oder Putzen bezahlt, können diese Kosten nur als haushaltsnahe Dienstleistungen und damit maximal 4000 Euro pro Jahr abgesetzt werden. Eine weitere Bedin-

gung bei den außergewöhnlichen Belastungen: Nur die Kosten, die über eine finanzielle Grenze – die „zumutbare Eigenbelastung“ – hinausgehen, sind absetzbar. Wie hoch diese zumutbare Belastung ausfällt, hängt davon ab, ob man verheiratet ist, Kinder hat und wie hoch der Gesamtbetrag der Einkünfte ist. Und schließlich: Die pflegebedürftige Person muss vom Medizinischen Dienst der Krankenkassen (MDK) in einen Pflegegrad zwischen 1 und 5 eingestuft worden sein. Wer aller-

dings nur kurzfristig auf Pflege angewiesen ist, kann die Kosten als außergewöhnliche Belastungen geltend machen, auch ohne offiziellen Pflegegrad.

Sie haben noch Fragen? Achim Noll steht Ihnen gerne zur Verfügung – entweder vor Ort in der Gartenstraße 18 in Steinau oder telefonisch unter (06663) 91 14 76, E-Mail: Achim.Noll@vlh.de.

Die Vereinigte Lohnsteuerhilfe (VLH): Wir sind Deutschlands größter Lohnsteuerhilfeverein und beraten Mitglieder im Rahmen des § 4 Nr.11 StBerG.

MADEL & KOTALLA
Partnerschaftsgesellschaft mbB
Steuerberatungsgesellschaft

IHR STEUERBERATER FÜR SCHLÜCHTERN:

Dipl. Kaufmann (FH)
Florian Varinli
Steuerberater
Partner
Zertifizierter Berater für Gemeinnützigkeit (IFU/ISM gGmbH)

Wassergasse 4
36381 Schlüchtern
Telefon: 06661-747394-0
Florian.Varinli@madel-kotalla.de

Wir sind für Sie da. Bitte vereinbaren Sie einen Termin.

Unsere Leistungen

- Beratung Erbschaft- und Schenkungsteuer
- Fachberatung Gemeinnützigkeit
- Fachberatung Steuerrecht für Heilberufe
- Private und betriebliche Steuererklärungen
- Jahresabschlüsse, Einnahme-Überschuss-Rechnungen
- Finanz- und Lohnbuchhaltung
- Steuerlicher Rechtsschutz



- Naturkost
- Naturkosmetik • Reformwaren
- Basische Lebensmittel
- Regionale Spezialitäten
- Geschenkartikel • Ätherische Öle
- Nahrungsergänzungsmittel

Unter den Linden 30 · 36381 Schlüchtern
Öffnungszeiten: Mo. – Fr. 10–18 Uhr, Sa. 10–13 Uhr



Plagegeister ade? Bitteschön!

Mit individuellen **Insektenschutzlösungen** von:

DRUSCHEL
RAUMDESIGN

Obertorstr. 28 / Grabenstr. 17
36381 Schlüchtern
Tel. 06661 4514
www.druschel.de

Steuern? Wir machen das.



Ihre VLH-Beratungsstelle:
Achim Noll, Steuerfachwirt
Beratungsstellenleiter
Gartenstraße 18, 36396 Steinau
Telefon (06663) 91 1476
Telefax (06663) 91 1477
Mobil (0176) 6655 7535
Achim.Noll@vlh.de
www.vlh.de/bst/3594

Unsere Leistungen im Überblick:

- Wir erstellen Ihre Einkommensteuererklärung.
- Wir beraten Sie das ganze Jahr über.
- Wir stellen alle Anträge auf Steuerermäßigung.
- Wir prüfen Ihren Steuerbescheid.
- Wir sprechen für Sie mit dem Finanzamt.

Wir beraten Mitglieder im Rahmen § 4 Nr.11 StBerG.



FLIESEN KÖNIG

Ihr Partner für Ihre Fliesen

36381 Schlüchtern • Marienbader Weg 5 • Tel. (06661) 3375 • http://www.fliesen-koenig.de



Entdecken Sie die Vielfalt unserer Region

Einkaufen - Leben - Arbeiten

in unserer Heimat

„Du strahlst mehr nach außen“

Frau B. nimmt mit dem Gesundheitskonzept Lipoweg 42 Kilo ab

REGION (OJ). „Das war nun mein letzter Abnehmversuch“, sagt Frau B., die schon vielerlei unternommen hatte, um Körpergewicht zu verlieren.

Im Bergwinkel Wochen-Boten hatte sie von Beatrix Böck gelesen, die mit dem von Sandra Hiery seit vielen Jahren erfolgreich angewandten Gesundheitskonzept Lipoweg 50 Kilo abgenommen hatte.

Frau B. erzählt: „Ich hatte bis dahin schon alles Mögliche probiert: wenig Fett essen, regelmäßig Sport treiben oder auch abends keine Kohlenhydrate mehr essen.“ Doch nichts habe zu einem dauerhaften Abnehmerfolg geführt.

Mit Sandra Hiery und ihrem Gesundheitskonzept „hat alles gleich gepasst“, erinnert sich die Patientin, die im Oktober des letzten Jahres mit Lipoweg gestartet ist und bis März dieses Jahres 42 Kilo abgenommen hat.

Und da die Fitnessstudios coronabedingt geschlossen hatten, sogar ganz ohne Sport. Frau B. ist sicher: „Ich hatte mit Sandra Hiery das richtige Gegenüber, der Zeitpunkt und auch das Pro-

gramm haben für mich gepasst.“ Die Heilpraktikerin Sandra Hiery erklärt: „Das ganzheitliche Gesundheitskonzept Lipoweg unterstützt den menschlichen Stoffwechsel. Dieser lässt sich mit einem Kamin vergleichen, der dann am besten brennt, wenn er das ideale, trockene Holz verfeuert bekommt. Genauso „verbrennt“ auch der menschliche Stoffwechsel Nahrung dann besonders gut und ohne Rückstände und „Schlacken“, wenn Eiweiße, Fette, Kohlenhydrate und Vitalstoffe im richtigen Verhältnis zueinander stehen. Die aus homöopathisch-biologischen Wirkstoffen bestehenden Injektionen unterstützen aktiv den Stoffwechsel



Mit dem Gesundheitskonzept Lipoweg hat Frau B. 42 Kilo abgenommen, was die Fotos (vorher, links) und nachher gut dokumentieren. Fotos: privat



Heilpraktikerin Sandra Hiery.

während der ersten beiden Phasen der Kur.“ Zu Beginn ihrer fünfmonatigen

Abnehmzeit war die Patientin drei Mal in der Woche zur Betreuung bei Sandra Hiery: „zum Reden, Wiegen und Austausch“.

Die Krankenschwester im Schichtdienst, die sich selbst als „Stress-Esser“ bezeichnet, hat nach einer Stabilisierungsphase ihr Zielgewicht erreicht und befindet sich nun in der Erhaltung. „Ich versuche mich weiter an das Programm zu halten, weil es mir gut tut“, sagt die 51-Jährige. So habe

sie ihr Blutdruckmedikament absetzen und andere Medikamente drastisch reduzieren können.

Während ihr Umfeld ihre körperliche Veränderung durchaus sieht und ihr versichert: „Du strahlst mehr nach außen“, hinke ihre eigene Wahrnehmung noch hinterher, lacht Frau B..

So habe sie beim Kleiderkauf noch nicht realisiert, dass ihr statt der „alten“ Größe 54/56 heute 44/46 reiche.

Spaß haben und den Körper spüren

Formidabel Frauenfitness bietet EMS-Training an / Erfahrene Trainer begleiten

SCHLÜCHTERN (ACH). Sport hält nicht nur fit und gesund, sondern baut auch Stress ab. Seit Anfang des Jahres trägt im Formidabel Frauenfitness in Schlüchtern die Möglichkeit eines intensives EMS-Trainings zum Stressabbau bei.

Was genau steckt hinter dem EMS-Training? Beim EMS-Training macht man verschiedene statische oder dynamische Übungen. Während der Einheiten trägt man eine Funktionsweste mit Elektroden, durch die elektrische Impulse fließen. Die Übungen wirken dadurch viel intensiver als bei normalen Trainingseinheiten, und es werden alle Muskelgruppen im Körper gleichzeitig gefordert. EMS, also Elektromyostimulation, wirkt im Prinzip wie ein Verstärker.

Im Normalfall gibt das Gehirn einen „Befehl“, auch elektrischer Impuls, zur Muskelanspannung. Beim EMS-Training löst nicht das Gehirn, sondern das Gerät den elektrischen Impuls aus. Der Muskel selbst macht dabei kei-

nen Unterschied.

Der Vorteil eines EMS-Trainings ist, dass während des kurzen, aber intensiven Trainings immer alle Muskelgruppen, etwa 90 Prozent des gesamten Muskelapparats, gleichzeitig trainiert werden. Man kann Körperfett reduzieren, die Muskulatur aufbauen oder das Bindegewebe straffen. Dazu kann man Muskeln aktivieren, die durch kein anderes Training erreicht werden können, den Stoffwechsel aktivieren, die generelle Leistungsfähigkeit steigern und Rückenschmerzen lindern.

„Man kann sich auspowern, Spaß haben, den Körper spüren und am Ende fühlt man sich einfach nur wohl in seiner Haut“, erklären Kerstin und Bernd Rittinger begeistert, wenn sie über das EMS-Training sprechen. Bereits ein 20-minütiges Training dieser Art ersetzt ein Krafttraining von 2,5 Stunden. Die erfahrenen Sportlerinnen empfehlen jedem, es einfach mal zu probieren. Das EMS-Training ist ein Personaltraining und wird von erfahrenen Trainern begleitet.



Jessica Markmann (links) und Nadine Möller (rechts) trainieren regelmäßig im Formidabel Frauenfitness. Das EMS-Training ist ein fester Bestandteil davon. Foto: Antje Ullrich

Das Formidabel Frauenfitness in Schlüchtern bietet exklusiv für Frauen, unabhängig von einer Mitgliedschaft, ein Probetraining an. Wer Interesse hat, kann unter

(06661) 153 71 06 oder unter (01 72) 7 96 99 37 Termine vereinbaren und die abwechslungsreichen Übungen mit den elektrischen Impulsen ausprobieren.

VOLLER ENERGIE.



Jetzt bei uns Probe fahren.

iV

» WIR SIND FÜR SIE DA. VEREINBAREN SIE JETZT EINEN TERMIN «

Der Neue, 100 % elektrische ŠKODA ENYAQ iV.

Nicht nur für Pioniere, sondern für alle – der Neue ŠKODA ENYAQ iV. Der erste vollelektrische SUV von ŠKODA ist das jüngste Mitglied der wachsenden Familie von iV Modellen. Am besten gleich Probe fahren! ŠKODA. Simply Clever.

Abbildung zeigt Sonderausstattung gegen Mehrpreis.

AUTOHAUS SCHLÜCHTERN ATZERT & WEBER GMBH & CO. KG
Alte Bahnhofstraße 20, 36381 Schlüchtern, T 0666196110
www.atzert-weber.de

WIR SIND FÜR DICH DA!



- Telekommunikation von A-Z im Privat- und Businessbereich
- Exklusiver Vertriebspartner für Glasfaser im Main-Kinzig-Kreis
- Lotto-Annahme

20 Jahre P2

Wir sind auch in dieser schwierigen Zeit für Euch da!

P2 Telekommunikation
Payam Najmi
Obertorstraße 21 | 36381 Schlüchtern
Tel. (06661) 609090 | E-Mail: pzweishop@gmail.com



Diakonie
Diakoniestation im Bergwinkel

Menschen helfen Menschen

Ihr Pflegedienst in Steinau und Schlüchtern

Unsere Leistungen

- Behandlungspflege nach SGB V
- Pflegeleistungen nach SGB XI incl. Hilfe bei der Haushaltsführung
- Entlastungsleistungen § 45b SGB XI
- Verhinderungspflege
- Beratung

Unsere Stärken

- ausschl. examinierte Pflegefachkräfte
- Rufbereitschaft rund um die Uhr
- Ständige Fort- und Weiterbildung unserer Pflegefachkräfte



Zentrale Schlüchtern:
Sandgarten 3 • 36381 Schlüchtern
Tel. 06661 607514-0 • mobil 0171 6448255

Kontaktbüro in Steinau:
Schloßstr. 16 • 36396 Steinau
Tel. 06663 390 • mobil 0173 6640987

www.diakonie-im-bergwinkel.de • info@diakonie-im-bergwinkel.de

JETZT AUCH IN SCHLÜCHTERN

MARTIN LUTHER SERVICE GMBH

HaarGenau

Friseurteam HaarGenau
Vereinbaren Sie Ihren Termin unter
Telefon 06661 6069-425

Wir sind für Sie da:
Dienstag, Donnerstag und Freitag
von 9:00 bis 17:00 Uhr

HaarGenau im Haus im Bergwinkel
Kurfürstenstraße 19–21, 36381 Schlüchtern

Stellenmarkt

Hochsaison der Zecken hat begonnen

Nach dem Spaziergang sollte man gründlich den Körper absuchen

MAIN-KINZIG-KREIS (BWB). Die Hochzeit der Zecken ist im Frühling und Herbst – aktiv sind sie aber ganzjährig ab acht Grad. Die kleinen Blutsauger halten sich gerne in hohem Gras und feuchtem Laub auf und können unter Umständen gefährliche Krankheiten übertragen.

Am häufigsten übertragen Zecken die Borreliose und die Frühsommer-Meningoenzephalitis (FSME). Eine FSME-Erkrankung beginnt mit grippeähnlichen Symptomen in Form von Fieber, Kopf- und Gliederschmerzen sowie Schwindelgefühl und Erbrechen. Dann folgt eine fieberfreie Zeit von ein bis drei Wochen. Als Folgen der FSME können Kopfschmerzen und Lähmungen noch mehrere Monate anhalten.

Zu bedenken ist aber, dass es gegen die FSME kein Heilmittel gibt. Gegen die Frühsommer-Meningoenzephalitis gibt es eine Impfung. Der vollständige Impfschutz besteht nach drei Impfungen, dazu kommen auffrischende Impfungen im Abstand von drei bis fünf Jahren.

Die Ständige Impfkommission (STIKO) am Robert-Koch-Institut empfiehlt die FSME-Impfung

für Personen, die in Zecken-Risikogebieten wohnen, arbeiten oder sich aus anderen Gründen dort aufhalten. Die Risikogebiete befinden sich hauptsächlich in Süddeutschland, der Main-Kinzig-Kreis zählt seit 2007 dazu. Für den empfohlenen Personenkreis müssen die gesetzlichen Krankenkassen die Impfungen bezahlen. Eine weitere mögliche Erkrankung, die über Zecken übertragen wird, ist die Borreliose, auch „Lyme-Borreliose“ genannt. Diese wird von Bakterien der Gattung Borrelia verursacht. In Deutschland ist etwa jede dritte bis zwanzigste Zecke mit Borrelien befallen, aber nur bis zu 1,4 Prozent der infizierten Menschen erkranken auch. „Die Infektion beginnt oft mit einer ringförmigen Hautrötung, die sich um den Zeckenstich bildet. Sie kann aber auch an anderen Körperstellen wie Beinen, Kopf oder Hals auftreten. Weitere Symptome können Muskel- und Gelenkschmerzen sowie Fieber sein“, erläutert Christoph Höhn, kommissarischer Leiter des Sachgebiets Hygiene und Umweltmedizin. Unbehandelt sind Spätfolgen wie Gelenk-, Herzmuskel- oder Nervenentzündungen möglich. Anders als bei FSME gibt es gegen Borreliose keinen

Impfschutz. Reagiert man jedoch zeitnah, kann die Erkrankung gut antibiotisch behandelt werden. „Um Krankheiten, die Zecken übertragen, zu vermeiden, besteht der beste Schutz darin, es gar nicht erst zu einem Zeckenstich kommen zu lassen“, so Christoph Höhn. Da die Zecken nicht sofort zustechen, sondern auf der Suche nach einer geeigneten Stelle am Körper umherwandern, sollte man die Chance nutzen, nach einem Spaziergang den Körper nach Zecken zu prüfen und diese zu entfernen. Tipps der Bundeszentrale für gesundheitliche Aufklärung (BZgA) zur Vermeidung eines Zeckenstichs:

- Beim Spaziergehen in Regionen, in denen mit Zecken zu rechnen ist, sollte man Unterholz und hohes Gras meiden und am besten auf festen Wegen bleiben. Ist dies unmöglich, sollten lange Hosen und festes Schuhwerk getragen werden.
- Nach dem Aufenthalt im Freien den Körper nach Zecken absuchen, insbesondere bei Kindern. Genau hinschauen sollte man bei Kopf und Hals, unter den Armen, zwischen den Beinen und in den Kniekehlen.
- Bestimmte Stoffe können Ze-

cken durch ihren Geruch fernhalten. Solche sogenannten Repellentien werden auf die Haut aufgetragen und bieten für einige Stunden einen gewissen Schutz.

Falls es doch zu einem Zeckenstich gekommen ist, muss das Spinnentier möglichst schnell entfernt werden. So entfernt man eine Zecke richtig:

- Die Zecke muss so schnell wie möglich entfernt werden.
- Sie wird dafür im Kopfbereich möglichst nah an der menschlichen Haut entfernt.
- Verzichten Sie auf Manipulationen an der Zecke zum Beispiel mit Öl, Cremes oder durch Zerquetschen, weil dadurch möglicherweise vermehrt Erreger freigesetzt werden.
- Die Wunde sollte nach dem Entfernen der Zecke mit einem Hautdesinfektionsmittel desinfiziert werden.
- Geht eine Rötung rund um den Stich oder an einer anderen Körperstelle nicht zurück oder breitet sich aus, sollte ein Arzt aufgesucht werden.
- Gleiches gilt, wenn zeitnah zur Zeckenentfernung die Einstichstelle stark anschwillt, schmerzt, heiß wird oder pocht sowie Symptome wie Müdigkeit und Fieber auftreten.



Happa BÄCKER SEIT 1946

Ab zum Happa jetzt bewerben

WIR SUCHEN Verkaufstalente m/w/d für unser neues Fachgeschäft in Bad Orb

Sie haben Interesse in Voll- oder Teilzeit zu arbeiten? Dann bewerben Sie sich jetzt in ein tolles Team.

bewerbung@baecker-happ.de
baecker-happ.de/mitarbeiten

Wir suchen Sie!

Sicherheitsmitarbeiter w/m/d in Vollzeit

Einwandfreies Deutsch in Wort und Schrift, Flexibilität, Teamfähigkeit, guter Leumund und einwandfreies Führungszeugnis, keine Vorstrafen, § 34 a.

SDS Sicherheitsdienste GmbH
Oberstraße 24, 63589 Linsengericht
Tel. (06051) 53053, info@sds-sicherheitsdienste.de

Aushilfen für Küche gesucht!
2 - 3 Abende/Woche

HEIDEKÜPPEL
36381 Schlüchtern | Kirchstraße 8 - 10
Mo. - Sa. ab 18 Uhr | Sonntag Ruhetag
Telefon (066 61) 6384 oder (0171) 6 45 44 80

Wir, die Hartmann-Energie GmbH, sind ein mittelständiges Unternehmen im Bereich Energieversorgung.

Zur Unterstützung unseres Teams suchen wir zum baldmöglichsten Termin in Vollzeit eine/n

Tankwagenfahrer (m/w/d)

Voraussetzung:

- Führerschein-Klasse CE
- ADR Bescheinigung (Wir unterstützen Sie gerne beim Erwerb)
- Erfahrung im Kundenumgang wünschenswert

Was wir bieten:

- tägliche Heimkehr
- moderner Fuhrpark
- eine abwechslungsreiche Tätigkeit
- ein motiviertes Team
- eine attraktive Vergütung

Wir freuen uns auf Ihre vollständigen und aussagekräftigen Bewerbungsunterlagen und des frühestmöglichen Eintrittstermins (gerne auch per Mail) an:

Hartmann Energie GmbH
Industriestr. 2 · 97789 Oberleichtersbach
Tel. 09741/756 · Fax 09741/1534
E-Mail: m.kraushaar@hartmann-brennstoffe.de

JÖKEL BAUT DEN UNTERSCHIED.

Wir gehören als DAS Unternehmen unserer Region zu Deutschlands besten Arbeitgebern.

AKTUELL SUCHEN WIR FÜR UNSERE FACHBEREICHE ROHBAU UND TIEFBAU:

- POLIER (m/w/d)
- FACHARBEITER (m/w/d)

SOWIE:

- MITARBEITER IN DER BUCHHALTUNG (m/w/d)
- AUSZUBILDENDEN ZUM BAUMASCHINENMECHATRIKER (m/w/d)
- WERKSTUDENTEN (m/w/d)

INTERESSIERT?
Dann freuen wir uns auf Ihre aussagefähigen Bewerbungsunterlagen unter Angabe Ihrer Gehaltsvorstellungen und des frühestmöglichen Eintrittstermins an:

JÖKEL BAU GMBH & CO. KG ■ Gartenstraße 44 ■ 36381 Schlüchtern
Danica Muth ■ T: 06661 84-390 ■ E: bewerbung@joekel.de ■ www.joekel.de

Reinigungskraft (m/w/d)
für unser Objekt in Schlüchtern gesucht!

Minijob / Teilzeit,
Mo. bis Fr. ab 13:30 Uhr

Wir freuen uns auf Ihren Anruf:
Telefon: 06074/86850

LV-Reinigungsteam GmbH
Carl-Zeiss-Str. 24 - 63322 Rödermark

Wir suchen Küchenhilfe (m/w/d) auf 450,- Euro-Basis (Großküchenerfahrung erwünscht) Seniorenhilfe Steinau e.V. Tel. (06663) 96 060

Freundliche, gelassene Frau zur Betreuung einer 85-j. Frau (dement, mobil und bestimmend) auf 450,- €-Basis in SLÜ-Elm gesucht, Tel. 0172-6560527

Wir suchen ab sofort **Koch/Jungkoch (m/w/d)** in Vollzeit. Abgeschlossene Ausbildung, Diätkenntnisse wünschenswert. Schriftliche Bewerbung an: **Seniorenhilfe Steinau e.V. Personalabteilung Am Viehhof 3, 36396 Steinau**

MKK MAIN-KINZIG-KREIS

Geschäftszeichen: 11.1/2/41/2021

Für das Amt für Sicherheit, Ordnung, Migration und Integration suchen wir ab sofort eine

Sachbearbeitung (m/w/d) zur Bearbeitung der verschiedenen Hilfeleistungen im Rahmen des Asylbewerberleistungsgesetzes (AsylbLG)

Den vollständigen Ausschreibungstext mit allen relevanten Informationen finden Sie im Internet unter:
www.mkk.de > Kreisverwaltung > Karriere im MKK > offene Stellen

500€ Wechselprämie! Wir suchen Sie!

Für unser renommiertes, international tätiges Kundenunternehmen in Sinntal-Mottgers suchen wir qualifizierte Facharbeiter (m/w/d).

Was erwartet Sie?
Übertarifliches Gehaltsmodell zzgl. Zahlung von Branchenzuschlägen sowie Fahrtgeld und eine sichere Option auf Übernahme!

Bei eingeschränkter Mobilität organisieren wir zudem gerne einen Fahrdienst für Sie, um das Erreichen des Arbeitsortes zu allen Schichtzeiten sicherzustellen.

Als Industriemechaniker (m/w/d) / Gas-/Wasserinstallateur (m/w/d) / Elektroniker (m/w/d) / Schreiner (m/w/d) oder Fachkraft für Lagerlogistik (m/w/d) sind Sie bei uns genau richtig um unser Kundenunternehmen bei allen anfallenden Arbeitsschritten passgenau unterstützen zu können.

Bewerben Sie sich noch heute unter:
Unique Personalservice GmbH | Alexander Gutschmidt
06181 490 2450 | sinntal@unique-personal.de

FINK Backen mit Liebe und Zeit

Wir suchen Dich ...

... für unser Team, das Leidenschaft und Backkunst perfekt vereint.

Bewirb Dich bei uns als **Bäcker/in (m/w/d)** oder als **Verkäufer/in (m/w/d)** für unsere Standorte Schlüchtern und Steinau.

Dich erwartet ein freundliches Team in einem regional verwurzelten Unternehmen, das traditionelles Handwerk als auch moderne Technik wertschätzt.

Weitere Informationen findest Du hier:
www.baekerei-fink-steinau.de/karriere/

Fink – Backen mit Liebe und Zeit | Brüder-Grimm-Straße 101 | 36396 Steinau an der Straße | www.baekerei-fink-steinau.de

WIR SUCHEN zum 1. Juli oder später zur Verstärkung für unser Hotel-Restaurant in Vollzeit/Teilzeit und mit Berufserfahrung

Service-Mitarbeiter/In (w/m/d) Koch (w/m/d)

Hausmeister (Intern) für die technische Betreuung auf 450,-€-Basis

Wir freuen uns auf Ihre Bewerbung: m.betz-berthold@landhotel-betz.de

Betz LANDHOTEL * SUPERIOR**
63628 Bad Soden Salmünster
www.landhotel-betz.de
Tel. (06056) 7390

Wir suchen für sofort eine/n **Technischen Mitarbeiter / Hausmeister (m/w/d)** in Vollzeit

Ihr Aufgabengebiet:

- Technische Objektbetreuung von Liegenschaften
- Erfüllung haustechnischer Leistungen
- Ausführung von Kleinreparaturen
- Winterdienst
- Grün- und Gartenpflege, Straßen- und Hofflächenreinigung
- Überwachung von Wartungsintervallen und Dokumentation
- Verbrauchszählerfassung, Wohnungsübergabe/-abnahme
- Überwachung und Einweisung externer Fremdfirmen
- Notfallmäßige Erstversorgung bei Wasserschäden
- Bereitschaftsdienst bei technischen Notfällen

Ihr Profil:

- Ausbildung im handwerklichen Bereich gut, aber nicht zwingend
- Sicheres, selbstständiges Auftreten bei Kunden und Handwerkern
- Einsatzbereitschaft, Flexibilität und Verantwortungsbewusstsein
- Führerschein Klasse B

Wir freuen uns auf Ihre aussagekräftige, schriftliche Bewerbung!

Immobilienwelt Kress GbR
Bahnhofstraße 6a | 36381 Schlüchtern
bewerbung@immobilienwelt-kress.de

Telefon 06661 . 15 20 310 | www.immobilienvelt-kress.de

Bewusstsein für die Natur schärfen

STERBFRTZ (FGW). Eine saubere Landschaft und ein sauberes Dorf", hieß es in einem entsprechenden Aufruf. Die Aktion war ein Erfolg: An vielen Stellen waren Menschen unterwegs und sammelten Müll ein.

„Sorgen Sie mit für eine saubere Landschaft und ein sauberes Dorf“, hieß es in einem entsprechenden Aufruf. Die Aktion war ein Erfolg: An vielen Stellen waren Menschen unterwegs und sammelten Müll ein.

Gemeinsame Ausrücker der Aktion waren der Ortsbeirat und die Arbeitsgemeinschaft Sterbfritzer Vereine. Weil wegen der Corona-Pandemie kein gemeinsames Vorgehen der Helfer möglich ist, war die Bevölkerung aufgerufen eigenverantwortlich und achtsam durch die Gemarkung zu gehen und alles achtlos Weggeworfene aufzusammeln.

Von reichlichen Glas- und Plastikabfälle bis hin zu großen Blechteilen wurden die Helfer fündig. Die Müllsäcke konnten an den Straßen- und Wegerändern sowie an bestimmten Stellen, wie Feuerwehrhaus, Sportplatz und Mehrzweckhalle deponiert werden. Vereinsmitglieder sammelten den Müll ein und deponierten diesen am Gemeinde-Bauhof zur Entsorgung.

Ortsvorsteher Willi Merx zeigte sich zufrieden mit der Aktion. Er dankt allen beteiligten Helfern.

Auch Kinder beteiligten sich mit Eifer und der Überzeugung, etwas Gutes für die Natur zu tun. „Die Natur freut sich und dankt uns“, war eine Aussage.

Merx, selbst bekennender Naturschützer, ruft dazu auf, sorgsam mit der Landschaft umzugehen und diese nicht zu vermüllen. Abfall müsse man nicht in der Landschaft wegwerfen, sondern könne diesen mit nach Hause nehmen und dort in der passenden Mülltonne entsorgen.

Dies gelte insbesondere auch für Plastik- und Alu-Abfälle, welche eine große Gefahr für Tiere seien. „Es gilt, das Bewusstsein für den Naturschutz zu schärfen“, betont Merx.



Reichlich Müll wurde von freiwilligen Helfern in der Sterbfritzer Gemarkung eingesammelt und am Gemeinde-Bauhof deponiert. Foto: Fritz Christ



Bürgermeister Dominik Brasch (links) trifft bei seinem Besuch bei Bärbel Ziegler (Mitte) auf ein optimistisch gestimmtes Team der Zieglers Reisewelt im Stadtteil Bad Soden. Bildquelle: Stadt Bad Soden-Salmünster

Positiver Blick in die Zukunft

Bürgermeister Dominik Brasch besucht Zieglers Reisewelt

BAD SODEN-SALMÜNSTER (BWB). Bei seinem Termin in der Sebastian-Herbst-Straße verschaffte sich Bürgermeister Dominik Brasch einen Überblick über die aktuelle Lage im Reisebüro Zieglers Reisewelt im Stadtteil Bad Soden.

zichtet wurde. „Da zurzeit keine Vertriebsstelle im Bahnhof Salmünster besteht, bietet Zieglers Reisewelt zusätzlich zum umfangreichen Reiseprogramm, weiterhin einige Serviceleistungen im Bad Sodener Reisebüro an: Fahrkarten in Verbindung mit einer Hotelübernachtung zu Sonderkonditionen, Laufzeitkarten für das Parken auf dem Bahnhofsgelände sowie die RheinMainCards mit Nutzung des gesamten RMV Tarifgebiets für zwei aufeinanderfolgende Tage können zu den Öffnungszeiten erworben werden.

„Mit Blick in die Zukunft sind wir im Sinne unserer Kunden gut

aufgestellt und haben die Zeit genutzt und in die Digitalisierung investiert. Unser digitaler Service wird in den nächsten Wochen und Monaten umgesetzt. Erster Schritt sind der Onlinebestellservice für Parkkarten auf dem Bahnhofsgelände und die Online-Terminvereinbarung für Beratungsgespräche“, erklärt Bärbel Ziegler, abschließend.

Ortsbeirat Hutten

HUTTEN (BWB). Der Ortsbeirat Hutten tagt am Donnerstag, 17. Juni, um 19.30 Uhr im Dorfgemeinschaftshaus.

Ortsbeirat Gundhelm

GUNDHELM (BWB). Der Ortsbeirat Gundhelm lädt für Donnerstag, 17. Juni, um 19 Uhr zu einer Sitzung im Dorfgemeinschaftshaus ein.



ZUM BERGFRIED 3 | 36391 SINNTAL
Tel. (06664) 7611
info@schiefer-haus.de
SCHIEFER
www.schiefer-haus.de

Zu verschenken

Sie können unter der Rubrik „Zu verschenken“ Ihre Angebote kostenlos aufgeben. Bitte übermitteln Sie uns den Anzeigentext nur unter Fax (06661) 153 98 87 00 oder per E-Mail Anzeigen@Wochen-Bote.de. Geben Sie Ihre komplette Adresse für unsere Unterlagen mit an.

Impressum

Der Bergwinkel
www.Wochen-Bote.de
Amtliches Bekanntmachungsorgan des Main-Kinzig-Kreises
Verlag: VRM Mittelhessen GmbH & Co. KG, Am Urnenfeld 12, 35396 Gießen
(zugleich ladungsfähige Anschrift für alle im Impressum genannten Verantwortlichen), pHG: Druck- und Pressehaus GmbH, Gießen
Geschäftsführung: Michael Raubach, Wetzlar, Michael Emmerich, Wetzlar
Redaktion: Sabine Broj (verantwortlich) Anzeigen: Lutz Bernhard (verantwortlich) Vertrieb: Harald Dörr
Druck: Druck- und Pressehaus Naumann GmbH & Co. KG Gutenbergstraße 1, 63571 Gelnhausen
Erscheint in Schlüchtern, Steinau, Sinnthal, Bad Soden-Salmünster, Flieden, Kalbach
Auflage: 26.400
Beleg- und Redaktionsschluss: Montag 10 Uhr
Anzeigenschluss: Dienstag 12 Uhr
Für Druckfehler übernehmen wir keine Haftung.
Bei telefonisch aufgegebenen Anzeigen keine Gewähr.
Anzeigenpreisliste Nr. 20 vom 1.1.2021
Verteilung: kostenlos an die Haushalte
Bezugspreis bei Postzustellung: 1,35 € + MwSt.
Mitgliedschaft im Bundesverband Deutscher Anzeigenblätter
Auflage und Verteilung von ADA und IVW geprüft
Geschäftsstelle: Krämerstr. 43, 36381 Schlüchtern
Anzeigen-bwb@vrm.de
Telefon (06661) 153988 788
Redaktion-bwb@vrm.de
Telefon (06661) 153988 711
Fax (06661) 153988 700
Info-bwb@vrm.de
www.Wochen-Bote.de

Zweirad/Trike/Quad

YAMAHA
Zweirad
Zeissler www.zeissler.de
Speessartstr. 77 · Tel. (06050) 7045
63599 Bleibergemünd – Kassel
MOTORRÄDER, ATV & ROLLER

Verschiedenes

Entrümpelung + Haushaltsauflösungen
Vom Keller bis zum Dachboden - Besenrein. Kostenlose Beratung. Hochwertiges wird angerechnet. Preiswert - Schnell - Zuverlässig!
Auch kurzfristig machbar.
SLÜ: 0162-8459687

Achtung: Biete preisgünstige Entrümpelungen zu Festpreisen an. Ohne versteckte Kosten! Mit Wertanrechnung. Keller, Dachböden oder Messie - schnell u. sauber. Kostenl. Festpreisangebot. Fa. Klemens, ☎ 0152-08264256

EDDY'S US CORNER
USA Lebensmittel
MO-FR 13-19 SA 9-18
Sandgasse 11,
36157 Ebersburg

Firma RFR
Inhaber: Roger Robinson
• Umzüge
• Lagerung
• Haushaltsauflösung
• Entrümpelung
Tel. 0 1520 / 167 04 06
rfr2020@gmx.de

Finde Singles mit Herz!
www.hessen-liebe.de
HESSEN-LIEBE wird präsentiert von VRM

www.WITO-schluetchtern.de

KFZ-Kaufgesuche

Liebe Leser, kaufe PKWs zu fairen Preisen. Bitte alles anbieten, Unfall, auch ohne TÜV, hohe km. ☎ 06053/7068811 oder ☎0152/54658507

Kaufe Pkw's und Busse aller Marken, Bj. 2004-2016, hohe KM, Unfall oder ohne TÜV, alles anbieten, zahle bar und komme sofort, Tel. 0152-08264256

Wohnwagen/-mobile

Wir suchen ein Wohnmobil o. evtl. einen Wohnwagen, ausschließlich von Privat. Bitte alles anbieten, Tel. 06053-6590798

Wir kaufen Wohnmobile + Wohnwagen
03944 - 36160
WOHNMOBIL-CENTER
Am Wasserturm Fa.
www.wm-aw.de

Sie sucht Ihn

Elisabeth, 69 J., nach vielen Ehejahren war ich plötzlich Witwe, bin ansehnlich, mit schöner weibl. Figur, mag Ausflüge mit meinem Auto, Garten u. die Natur. Suche e. lieben Mann bei getrennt. od. gemeins. wohnen. Ich wäre jederzeit für Sie da u. möchte mich gut mit Ihnen verstehen. Kostenloser Anruf, Pd-Senioren-glück. Tel. 0800-7774050

Witwe, 72 Jahre, 1,62, sucht gepflegten ehrlichen Freund; NR, für sonntägliche Unternehmungen, Zuschriften an Z93/39091193

Heidi, 57 J., mit schlank-fraul. Figur, koche für mein Leben gern u. mag alles was wächst u. blüht. Das Alleinsein kann manchmal richtig traurig machen, besonders jetzt in der schönsten Jahreszeit. Mir fehlt ein Mann mit Herz, für eine liebevolle Partnerschaft. Melde Dich über PV und lass uns zusammen glücklich sein. Tel. 0176-34498341

Unterricht

Lehrer erteilt qualifizierte Nachhilfe (Aufarbeitung von Lerndefiziten durch die Pandemie). Auch in den Sommerferien, Tel. 0173-2311983

An- und Verkäufe

Verkaufe von privat ofenfertiges Brennholz, 54,- €
Tel. 06661-607097

Antwort auf Chiffre schnell und bequem per E-Mail Chiffre@Wochen-Bote.de

Vermietungen

STEINAU AN DER STRASSE zentrale Lage, freundliche 3-ZW, ca. 98 m2, Tagesbad mit Wanne, große Küche, komplett neu eingerichtet, 695 € + Nebenkosten + Kautions. Tel. 06663 7600

Stellplatz in einer Halle mit Rolltor für Oldtimer, Lagerplatz, Nähe Steinau a.d.Str., zu vermieten, ☎ 0171-5100258

Immobilienangebote

JH
JO HÄRTER
IMMOBILIENVERMITTLUNG

Büdingen Stadt
Mehrfamilienhaus mit 6 WE nahe der Innenstadt, Baujahr 1979, renoviert und saniert 2014-2018, Wohnfläche ca. 515 m², Grundstück ca. 690 m², Gaszentralheizung EEV 105,0 kWh/m² a) PEV 115,5 kWh/m² a) Erzielbare Jahresnettokalmmiete ca. 48.000 € p.a.
Kaufpreis
Keine Käuferprovision. 890.000 €

Freigericht
2-Familien-Haus mit ausgebautem DG und Nebengebäuden, Bj. ca. 1900, Anbauten 1976 und 1985, Wohnfläche ca. 210 m², Nebengebäude gewerblich nutzbar ca. 260 m², 3 Balkone, 2 Garagen auf ca. 833 m² Grundstück, PEV-Klasse C, PEB 260,3 kWh/m² a) 449.000 €

Schlüchtern
Teilvermietung Lagerhalle Baujahr 2020, Fläche 150 m², Nettomiete 4,40 € je m² zzgl. NK, Kautions 3 NKM, Traufhöhe 4,5 m, Firsthöhe 5,5 m, elektr. Hallentor 4 m x 4,2 m
Lotichiusstraße 24
36381 Schlüchtern
(06661) 6 01 98 84
Mobil (01 62) 2 44 84 13
immo@jhi-service.de

ZIMMER FREI?
UNSER MITARBEITER SUCHT EINE NACH MÖGLICHKEIT MÖBLIERTE 1-ZIMMER-WOHNUMG. WENN DU AB SEPTEMBER WAS FREI HÄTTEST, WÜRDEN WIR UNS FREUEN, WENN DU DICH BEI UNS MELDEST!
SCHUHTECHNIKER BEISSEN NICHT!
FOOTOPIA
ORTHOPÄDIE UND LIFESTYLE.
Brüder-Grimm-Str. 7 • Steinau a. d. Str. • T 06663 4749824
Inh.: A. Anastasiadou • www.footopia.de

H Getränke Markt

Angebote gültig vom 14.06. bis 19.06.2021

Alle Artikel & Zugaben solange der Vorrat reicht. Für Druckfehler keine Haftung.

Verkauf im Namen der Firma **Heurich GmbH & Co. KG**
Landwehr 20-26
36100 Petersberg
Unsere Standorte finden Sie unter: www.heurich.de

Bitburger Bier
diverse Sorten,
20 x 0,5 l,
+ 3,10 € Pfand,
1 l = 1,00 €



9.99

Veltins Pilsener
„Steinie“,
20 x 0,33 l,
+ 3,10 € Pfand,
1 l = 1,21 €

7.99

Kapuziner Weißbier
diverse Sorten,
außer Kellerweizen,
20 x 0,5 l,
+ 4,50 € Pfand,
1 l = 1,20 €

11.99

Beck's Bier
diverse Sorten,
20 x 0,5 l,
+ 3,10 € Pfand,
1 l = 1,10 €



10.99

Bad Brückener Mineralwasser
diverse Sorten,
12 x 0,75 l,
+ 3,30 € Pfand,
1 l = 0,61 €

5.49

Bionade
diverse Sorten,
12 x 0,33 l,
+ 2,46 € Pfand,
1 l = 2,02 €

7.99

top frisch Apfel-Schorle
12 x 0,75 l,
+ 3,30 € Pfand,
1 l = 0,72 €



6.49

Rotkäppchen Sekt
diverse Sorten,
0,75 l Flasche,
1 l = 3,99 €

2.99

Jack Daniel's Whiskey
40%,
0,7 l Flasche,
1 l = 22,84 €

15.99



50 Kinder, Jugendliche und Erwachsene nahmen auf dem Sportgelände in Salmünster ihre Urkunden für das im letzten Jahr erworbene Sportabzeichen entgegen.
Foto: Petra Kloberdanz

Sportliche Leistungen trotz Corona-Pandemie

Urkunden für das Sportabzeichen im Freien übergeben / 5 Jugendliche, 45 Erwachsene

BAD SODEN-SALMÜNSTER (PK). „Trotz der Corona-Pandemie haben sich die Sportler nicht abschrecken lassen, so haben fünf Jugendliche und 45 Erwachsene im letzten Jahr ein Sportabzeichen gemacht,“ freute sich Stützpunktleiter **Lothar Schumacher** bei der Verleihung der Urkunden auf dem Sportgelände in Salmünster.

Berg sind wir noch nicht“, erklärte Lothar Schumacher. So würden für die verschiedenen Disziplinen jede Woche spezielle Termine angeboten, um die Aktivitäten der Teilnehmer zu entzerrern.

Erfolgreiche Absolventen

Der Vizepräsident des Sportbundes Helmut Meister und Sportabzeichen-Obmann Bernhard Mäder gratulierten den erfolgreichen Absolventen, ehe diese ihre Urkunden entgegennahmen.

Das Deutsche Sportabzeichen in Gold erwarben die Jugendlichen

Zarah Amend, Tom Hänsel und Lilly Meyer, in Silber: Jan Hänsel und Emmelie Noll.

Folgende Erwachsene errangen Gold: Wolfgang Ahrens, Juan Alguera, Georg Bachmann, Sabine Baist, Nicole Bandilla, Horatiu Dan, Ingo Derigs, Manuela Flach, Michael Frischkorn, Erwin Göbel, Ulrike Grauel, Mario Hänsel, Stephanie Hänsel, Liane Heid, Mathias Keating, Bernd Lotz, Harald Mathi, Siegfried Menzel, Clemens Michel, Michael Möller, Hartwin Noll, Gerhard Opfer, Sadija Opfer, Gudrun Palige, Bernd Reif-

schneider, Hans-Georg Schießler, Dr. Dieter Schönherr, Lothar Schumacher, Heike Seelig, Alexandra Springer, Michael Springer, Herbert Steinbock, Ludwig Steinbock, Fabian Thölken, Dennis Ulrich, Ralf Peter Ulrich, Andrea Waigand, Jörg Waigand, Leona Waigand, Anja Weber; Silber: Thorsten Amend, Karin Ortiz, Florian Ronge; Bronze: Florian Lep-

pich. Die Familien Hänsel, Waigand, Amend, Noll, Schießler/Weber und Ulrich erhielten das Familiensportabzeichen.

Der **IPSTER** wohnt jetzt hier!

schon ab **19,95 €** monatlich

BELEBE DEIN WARTEZIMMER!
NACHRICHTEN UND FREIES WLAN FÜR FRISEURE UND NAGELSTUDIOS
RECHTSSICHERES WLAN



Mehr Informationen auf ipster.me und bei den Mediaberatern des Bergwinkel Wochen-Boten unter Tel.: 06661 153 988 788

„Ich glaube an **LOKALE** Werbung auf den ersten **BLICK!**“



Christina Danner
Mediaberaterin
Mobil (01 70) 3 89 33 35
christina.daenner@vrm.de

Der Bergwinkel Wochen-Bote
Telefon (0 66 61) 153 988 788

Ihre Werbemaßnahmen in bewährten Händen

- Geschäftsanzeigen
- Beilagenwerbung
- Grafische Gestaltung
- Geschäftsdrucksachen
- Bergwinkel-TV
- Internet/Online

Unsere e-Paper Ausgaben finden Sie unter www.Wochen-Bote.de

Endlich frei durchatmen dank Inhalation

Wir haben auch jetzt für Sie geöffnet.

Vereinbaren Sie noch heute Ihren persönlichen Termin und inhalieren Sie Totes Meer Salzsole und neg. ionisierten Sauerstoff. Für Tiere steht eine separate Inhalationsbox zur Verfügung.

Birkenweg 1 | 36391 Sannerz
Telefon (01 75) 902 03 61



R. Gold Fensterbau GmbH

- Holz- und Kunststoff-Fenster
- Haustüren • Zimmertüren
- Rollladenbau • Glaserarbeiten
- Insektenschutzgitter
- Eigene Herstellung • Montage

36396 Steinau a. d. Straße
Telefon (0 66 63) 17 84

OBJEKT BETREUUNG · HAUS & GARTEN REPARATUR- & RENOVIERUNGSARBEITEN

seit 2011



HAUSMEISTER SERVICE & SENIORENHILFE STERBFRITZ

INGO NEBENFUHR · TEL. 0171/9 02.52.00

Zulassungsservice von TÜV Hessen



TU EV 001

Ihr Zulassungsservice von TÜV Hessen Unkompliziert und stressfrei – wir übernehmen gerne!

Ihr TÜV Service-Center in Schlüchtern übernimmt die Zulassung für Privat- sowie für Geschäftskunden!

- Kurze Bearbeitungszeit*
- Reichen Sie Ihre kompletten Unterlagen** ein und wir erledigen das für Sie. Die Angabe der benötigte Unterlagen finden Sie unter MKK.de
- Dieses Angebot gilt für die Umgebung von Schlüchtern; für weitere Umkreise rufen Sie uns einfach unter Telefon 06661 7472620 an oder senden Sie uns eine E-Mail an tsc.schluechtern@tuevhessen.de

* Bearbeitungszeit je nach Auslastung der Zulassungsstelle, i.d.R. innerhalb von zwei Tagen
** Bitte haben Sie Verständnis, dass wir bei nicht korrekt eingereichten Unterlagen den Service nicht durchführen können und ggf. eine längere Bearbeitungszeit für die Zulassungsvorgänge entsteht. Für die Richtigkeit und Vollständigkeit Ihrer eingereichten Unterlagen übernimmt der TÜV Hessen keine Gewähr.

TÜV Hessen Am Elmacker 2 36381 Schlüchtern www.tuev-hessen.de

Yvonne's

Friseur- & Nagelstübchen

Frankfurter Str. 25
36391 Altengronau
Tel. (0 66 65) 9 18 99 55



Yvonne Langanki

Öffnungszeiten

Dienstag bis Freitag:
8.30 bis 19.00 Uhr

Samstag:
8.00 bis 13.00 Uhr

Wir freuen uns auf ihren Besuch!



Sarah Ruff

WIR SIND WEITERHIN FÜR SIE DA

Berkel ELEKTRO

- INSTALLATION
- LIEFER- & MONTAGESERVICE
- REPARATUREN
- BERATUNG & VERKAUF

Schlüchterner Straße 27 | 36391 Sinntal-Sterbfritz
Tel: (0 66 64) 9 60 90 Mail: service@elektro-berkel.de
Web: www.elektroberkel.de