

Erzhäuser ANZEIGER

Amtliches Bekanntmachungsorgan der Gemeinde Erzhäuser

42. JAHRGANG - NR. 35

DONNERSTAG, 04. SEPTEMBER 2025 - KW 36

Claudia Lange Die Bürgermeisterin informiert

Liebe Erzhäuserinnen,
liebe Erzhäuser,

so habe ich das Bürgerhaus noch nicht erlebt! Über 1.000 Gäste hatten wir am Montagabend zur Bürgerversammlung in Erzhäuser. Nach der tausendsten Besucherin musste mein Ordnungsamt die weiteren Besucher bitten, von der Bürgerhausterrasse oder an den offenen Fenstern der Veranstaltung zuzuhören. Es ging um die Verlagerung der Flugroute CINDY S zwischen Erzhäuser und Wixhausen, die seit dem 10.7.2025 geflogen wird und die Gemüter erregt.

Unsere Gäste auf dem Podium waren der stellvertretende Landrat des Landkreises Darmstadt-Dieburg Lutz Köhler und meine Bürgermeisterkollegen Tobias Wilbrand aus Egelsbach und Dr. Thorsten Bührmester aus Messel. Beide Gemeinden sowie Gräfenhausen und Mörfelden-Walldorf klagen über mehr Lärm, und in Groß-Zimmern, Langen und Griesheim ist es ebenfalls lauter geworden, seit CINDY S von einer Geraden in einen Flugweg mit drei Kurven geändert wurde.

Bereits am vergangenen Donnerstag hatten sich darum die Bürgermeister aus Langen, Dr. Jan Werner, Mark Pullmann aus Groß-Zimmern sowie die Kollegen aus Egelsbach und Messel, die Vorsitzende der Gemeindevertretung Erzhäuser Tanja Launer (GfE-Gemeinsam für Erzhäuser) und mein Stellvertreter bei der Fluglärmkommission Klaus Süllow (B90/Die Grünen) mit mir am Friedhof versammelt, wo gerade die Lärmmessstation angefahren und aufgestellt wurde, die seit dem 01.09.2025 den Fluglärm über Erzhäuser misst. Die Bürgermeister dort standen für zusammen knapp 80.000 Ein-



wohnerinnen und Einwohner ihrer Gemeinden, Gräfenhausen und Mörfelden-Walldorf noch nicht eingerechnet.

Zurück zur Bürgerversammlung, wo neben den Politikern Dr. Berthold Fuld für die Bundesvereinigung gegen Fluglärm auf der Bühne stand, Gerald Bergmann für die Bürgerinitiative gegen Fluglärm Erzhäuser und Jörg Göhrich aus Egelsbach als Vertreter des neu gegründeten überörtlichen Vereins Stopp CINDY S.

Die von Erzhäuser mandatierte Rechtsanwältin Alexandra Fridrich ernüchterte die Zuhörer zunächst, indem sie die rechtlichen Grundlagen und die Rechtsprechung zu Klagen gegen die Festlegung von Flugrouten darlegte. Das Bundesaufsichtsamt hat einen weiten Rahmen, und die Angriffsmöglichkeiten der Kläger sind sehr begrenzt. Es gibt aber Möglichkeiten, und die Anwältin stellte dar, an welchen Stellen Möglichkeiten bestehen.

Die Anwesenden im Publikum und auf der Bühne waren sich

einig, dass die vorgestellten Berechnungen zu den Lärmveränderungen infolge der „lateralen Optimierung“, wie die Verlagerung der Flugroute genannt wurde, in der Realität nicht bestätigt werden. Der Lärm ist viel massiver als erwartet, und in Gräfenhausen, welches mit einer Entlastung gerechnet hatte, ist es entgegen den Erwartungen deutlich lauter geworden.

Die Vertreter der Bürgerinitiativen und die politischen Vertreter wollen diese Form der Lärmverlagerung nicht hinnehmen und gemeinsam dagegen vorgehen. Weitere Informationen zu diesem Abend stellen wir auf die Homepage von Erzhäuser www.erzhauser.de.

Weitere bekannte Veranstaltungen zu diesem Thema sind am 10.09.2025 um 20 Uhr eine öffentliche Sitzung des Ortsbeirats von Wixhausen im Bürgermeister-Pohl-Haus um 20 Uhr und am 01. Oktober eine Bürgerversammlung in Egelsbach, vermutlich im Eigenheim, die Bekanntmachung erfolgt noch.

Der Verein Stopp Cindy S stand am Montag am Rande der Veranstaltung zur Verfügung mit Bannern und einer elektronischen Unterschriftenliste für eine Petition gegen CINDY S sowie Beitrittsmöglichkeiten, um Mitglied zu werden. Wer sich noch beteiligen möchte, kann dies auf der homepage stopp-cindy-s.de tun.

Wir sind nicht naiv. Wir leben im Umfeld des Flughafens Frankfurt, und viele arbeiten dort oder sind Dienstleister für Personen und Firmen, die dort arbeiten. Wir wissen, dass Fluglärm mit der Nähe zum Flughafen verbunden ist. Aber eine Entscheidung, die derart einseitig vorbereitet und getroffen wird, und ohne nach Lösungen zur Verringerung der Belastungen zu suchen durchgesetzt wird, nehmen wir nicht hin.

Vielen Dank für Ihr Engagement und vielen Dank allen, die gestern zum Gelingen der Veranstaltung beigetragen haben.

Ihre Claudia Lange

Es läuft mit der Förderinitiative Freizeitgelände Erzhäuser e.V.

Erzhäuser (ds). Der Bedarf ist nicht zu übersehen: Jeden Tag kommen Familien, Kinder und Jugendliche zur Übergangslösung auf das SVE-Gelände, um dort ein paar gemeinsame Stunden ihrer Freizeit zu verbringen. Für ein vergleichbares Angebot müsste man den Ort verlassen und häufig sogar auf private Anbieter zurückgreifen.

Die Chance ist einzigartig, sie ist einmalig: Eine kostengünstige Lösung mit bestehenden Elementen in der Nähe unseres Erzhäuser Zentrums für Sport- und Freizeitaktivitäten. Eine Lösung, die modular und stetig erweitert werden kann. Eine nachhaltige und zugängliche Lösung für Familien, Kinder und Senioren in bestehenden Wohngebieten sowie für neue Bürger, wie etwa im Baugebiet „Vier Morgen“. Ein Ausgleich und ein neues Leben für die



auf dem Bauhof eingemottete Skateranlage sowie die Boulderwand auf dem Acker südlich der neuen Kita Hainpfad. All diese Gründe motivieren unser Engagement für das Freizeitgelände, damit es nicht dem Rotstift zum Opfer fällt.

In den kommenden Tagen könnt ihr uns, den Verein „Fife“, an den weißen Laufshirts und Polohemden bei verschiedenen Veranstaltungen und Aktionen im Ort er-

kennen und ansprechen. Wie immer Montag bis Mittwoch ab 17 Uhr auf der Aschenbahn des SVE zum Lauftraining. Donnerstag, den 04.09., ab 18 Uhr zu einer spontanen Müllsammelaktion am SVE-Gelände bis hin zum zukünftigen Freizeitgelände. Am Freitag, den 05.09., von 16 bis 19 Uhr am Bahnhofsplatz und spätestens beim 24-Stunden-Lauf am Samstag, den 06.09., von 12 Uhr bis zum Sonntag, den 07.09., um 12 Uhr

auf der SVE-Laufbahn. Ein Kommen und Gehen ist jederzeit flexibel möglich.

Sprechen Sie uns an, wir können Ihnen Auskunft über den aktuellen Stand und das weitere Vorgehen geben.

Weitere Infos und die Möglichkeit, Mitglied zu werden, gibt es unter www.freizeitgelaende-erzhauser.de

Förderinitiative Freizeitgelände Erzhäuser e.V.

Knell-Mahr GmbH Küchenstudio & Schreinerei



- Türen & Fenster • Bodenbeläge
- Einbaumöbel • Treppenrenovierung

64331 Weiterstadt/Gräfenhausen • Wixhäuser Straße 3
Tel. 06150 / 5 26 88 • E-Mail: bueero@knell-graefenhausen.de
Bestellungen jeder Art (06150) 52604



- ✓ Heizung
- ✓ Sanitär
- ✓ Solar
- ✓ Kundendienst

Stork
PETER STORK & SÖHNE GMBH

...das Original
seit 1937
in Arheilgen

Planung, Beratung und Ausführung – alles aus einer Hand!

Peter Stork & Söhne GmbH

Ettesterstraße 8–10 · 64291 Darmstadt-Arheilgen

Tel. 061 51/37 33 32

24-Stunden-Service-Nr. 01 51/12 62 80 17

info@stork-gmbh.de · www.stork-gmbh.de



Verkauf & Vermietung

Wir sind gerne Ihr
verlässlicher Partner!



ImmobilienBERNINGER
www.immobilien-berninger.de
Tulpenweg 10 · 64291 Darmstadt
Telefon +49 (0) 61 51 78 73 030
info@immobilien-berninger.de



OGV Erzhäuser

Apfelsaftverkauf

Erzhäuser (akl). Im Kelterhäuschen in der Weihergasse ist seit zwei Wochen wieder reger Kelterbetrieb. Joachim Küster, Mitglied des Vorstandes des Vereins für Obst-, Haus- und Kleingärten Erzhäuser e.V. hat schon eine Vielzahl von Äpfeln aus der Streuobstwiese „In den Argonnen“ zu leckerem Apfelsaft verarbeitet.

Der Vorstand hat sich dazu entschlossen, dass in diesem Jahr bereits vor dem Kelterfest an zwei Terminen den Apfelsaft

zum Kauf anzubieten. Am Donnerstag, den 5. September, und am Mittwoch, den 12. September, kann in der Zeit von 17:00 bis 18:30 Uhr in der Vereinshalle Apfelsaft käuflich erworben werden. Die Abgabemenge ist auf zwei Gebinde begrenzt.

Bei einem Besuch des Kelterfestes am 3. Oktober können die Besucher, wie in der Vergangenheit, Apfelsaft kaufen. Neben Apfelsaft werden noch weitere Produkte aus Äpfel und andere Obstsorten angeboten.

FRAU DANIEL KAUF

Pelze aller Art, Nähmaschinen, Schreibmaschinen, Figuren, Schallplatten, Eisenbahnen, Leder- und Krokotaschen, Silberbesteck, Bleikristall, Zinn, Modeschmuck, Möbel, Kleider, Alt- u. Bruchgold, Zahngold, Goldschmuck, Gardinen, Uhren, Münzen, Bernstein, Perlen, Bilder, Gobelins, Messing, Teppiche, Orden, Fernglas, Puppen, Perücken, Krüge.

Komplette Nachlässe sowie Haushaltsauflösungen.

Kostenlose Besichtigung sowie Wertschätzung.

100 Prozent seriöse und diskrete Barabwicklung vor Ort.

Täglich Montag-Sonntag von 8-21 Uhr.

Telefon 06196-4026889

Diese Woche als Beilage
in dieser Ausgabe

EP:Wenner

KIRCHLICHE TERMINE

ERZHAUSEN

EVANG. KIRCHENGEMEINDE ERZHAUSEN
Pfarramt: Hauptstr. 8, Tel.: 06150 84132
Internet: www.ev-kirche-erzhausen.de
E-Mail: pfarramt@ev-kirche-erzhausen.de

Fr: 18 Uhr Ökum. Sing & Pray in der Ev. Kirche Erzhausen; Sa: 10 Uhr Royal Rangers ab Starteralter (ab 6 Jahren) im Pfarrhof

Sonntag, 07. September 2025

10 Uhr Kerbgottesdienst im Bürgerhaus in Schneppenhausen; 11.30 Uhr Gottesdienst (evtl. mit Taufen) in der Ev. Kirche Erzhausen

KATH. KIRCHENGEMEINDE HEILIGE FAMILIE
Pfarrbüro: Albertus-Magnus-Platz 2, (Eingang Bahnstr. 60), 63225 Langen
Tel.: 06103 23542, E-Mail: pfarrei.langen@bistum-mainz.de
Kontaktstelle Egelsbach: Mainstr. 15, 63329 Egelsbach
Tel.: 06103 470380
www.bistummainz.de/region-mainlinie/pfarrei/langen

TvA = Thomas von Aquin Langen; A.M. = Albertus Magnus Langen

Do: 15 Uhr St. Josef Euch-Feier, anschl. „Kaffee & Tee“; Sa: 17.30 Uhr Maria Königin Euch-Feier

Sonntag, 07. September – 23. Sonntag im Jahreskreis

9 Uhr St. Josef Euch-Feier; 10.30 Uhr TvA Wortgottesdienst für Kinder und Familien; 12-18 Uhr A.M. Chilling Church; 16.30 Uhr Maria Königin Euch-Feier in spanischer Sprache, anschl. Kaffeetrinken; Mi: Maria Königin – 17.45 Uhr Rosenkranzandacht; 18.30 Uhr Euch-Feier

WEITERSTADT

EVANG. LANDESKIRCHLICHE GEMEINSCHAFT WEITERSTADT
Aktuelle Infos unter <https://www.elkg.de>
Tel.: 06151 6677896 oder E-Mail: kontakt@elkg.de

Sonntag, 07. September 2025

10 Uhr Gottesdienst mit parallelem Kindergottesdienst

Ökumenisches Sing & Pray in Erzhausen

Erzhausen (pr). Am ersten Freitag im September laden wir herzlich ein zum ökumenischen Gebet! Gemeinsam wollen wir Gott mit Liedern und Worten unsere Anbetung, unseren Dank und unsere Bitten bringen. Wir beten für persönliche Anliegen, für Erzhausen und auch für Menschen und Regionen, die von Krieg und Terror betroffen sind. Im Wissen, dass Beten

nicht alles ist, glauben wir aber auch, dass Gott unsere Gebete hört, dass sie nicht vergeblich sind, sondern ein Beitrag, dass etwas in Bewegung gerät.

Wir, d.h. Christen aus den verschiedenen Gemeinden in und um Erzhausen, treffen uns am 5. September um 18 Uhr in der Ev. Kirche Erzhausen.

Und wir freuen uns über jeden, der dazu kommt!

Ein Ständchen im Park

Männerchor verzaubert Hochzeitsfeier

Erzhausen (nor). Wenn Sänger ihre Stimme erheben, geschieht manchmal mehr als nur Musik. So war es am vergangenen Samstag (30.08.25), als eine Hochzeitsgesellschaft auf Wunsch des Brautvaters in den Genuss eines besonderen Beitrags kam. Gilles Glotin – selbst seit vielen Jahren aktiver Sänger im Männerchor – hatte seine Mitsänger gebeten, anlässlich der Hochzeit seiner Tochter Julie ein Ständchen darzubringen. Eine Bitte, der der Chor nicht nur gerne nachkam, sondern auch mit spürbarer Begeisterung erfüllte. Bei herrlichem Sommerwetter zwischen Blumenbeeten und festlich gekleideten Gästen erklangen in der Haxenmühle bei Groß-Umstadt die Stimmen mit folgenden Liedern: „Die Rose“, „Trauungsgebet“, „My Lord what a morning“, „Herrliches Wein-

land“, „Erhebet das Glas“ und als Zugabe „Abendfrieden“. So wurde unter der Leitung von Chorleiter Ronald R. Pelger die Vermählung auch durch die Kraft des Gesangs besiegelt, mal feierlich, mal beschwingt, aber immer mit einem angenehmen Klang, der nicht nur das Brautpaar rührte. Der 1. Vorsitzende des Männerchores Horst Köhres gratulierte im Namen des Vereins, erinnerte an die enge Verbundenheit der Familie Glotin mit dem Männerchor und überreichte ein Blumenpräsen. Bei einem kühlen Glas Sekt und angenehmer Unterhaltung ging für die Sänger der schöne Nachmittag zu Ende. Der Erzhäuser Männerchor wünscht dem Brautpaar und seinen Familien von ganzem Herzen glückliche Jahre und viel Freude an den schönen Dingen des Lebens.



AMTLICHE BEKANNTMACHUNGEN der Gemeinde Erzhausen

Änderung im Ablauf der Baugenehmigungen ab August 2025

Das Bauamt informiert über eine wichtige Änderung im Genehmigungsverfahren für Bauvorhaben: Vor der Erteilung einer Baugenehmigung ist zwingend eine Entwässerungsgenehmigung erforderlich. Den Antrag auf Entwässerungsgenehmigung erhalten Sie beim Abwasserverband:

<https://www.abwasserlee.de/service/formulare>

Wir bitten Bauherren, Architektur- und Planungsbüros, diese Änderung bei zukünftigen Bauanträgen zu berücksichtigen.

Für Rückfragen stehen das Bauamt Erzhausen und/oder der Abwasserverband gerne zur Verfügung:

Bauamt
Tel.: 06150-9767-37, E-Mail: meike.malter@erzhausen.de

Abwasserverband
Tel.: 06103 908-3, E-Mail: kanal@avlee.de

Fertigstellung von Reisepässen

Der Einwohnerschaft wird hiermit bekannt gegeben, dass die in der Zeit

vom 04.08. bis 08.08.2025

vom 11.08. bis 15.08.2025

beantragten Reisepässe bei unserer Verwaltung, Zimmer 02, während der üblichen Sprechzeiten zur Abholung bereitliegen. Die abgelaufenen Reisepässe sind bei der Abholung mitzubringen. Sollte der Antragsteller nicht persönlich vorstellig werden können, ist dem Abholer eine Vollmacht auszustellen.

Erzhausen, den 04.09.2025

gez.
- Lange -
(Bürgermeisterin)

Suche einer Ortsgerichtsschöfin / eines Ortsgerichtsschöffen

Für das Ortsgericht Erzhausen wird eine Schöfin oder ein Schöffe gesucht. Es handelt sich um eine ehrenamtliche Tätigkeit.

Interessierte Bürgerinnen und Bürger müssen das 25. Lebensjahr vollendet haben und dürfen das 70. Lebensjahr bei Amtsantritt noch nicht vollendet haben. Es dürfen keine Vorstrafen vorliegen.

Es ist wichtig, dass sämtliche Mitglieder des Ortsgerichtes tagsüber verfügbar sind und für Schätzungen und etwaige Nachlasssicherungen im Ort zur Verfügung stehen.

Das Ortsgericht Erzhausen besteht insgesamt aus fünf Personen. Je nach Aufgabe sind zeitgleich bis zu drei Ortsgerichtsmitglieder im Einsatz.

Die wichtigsten Aufgaben des Ortsgerichtes sind:

- Öffentliche Beglaubigung von Unterschriften;
- Beglaubigung von Abschriften einer Urkunde oder Zeugnissen;
- Die Begutachtung und Wertschätzung von Grundstücken und Gebäuden;
- Erstattung von Sterbefallanzeigen an das zuständige Nachlassgericht;
- Die Durchführung von Nachlasssicherungen;
- Die Mitwirkung bei der Festsetzung und Erhaltung von Grundstücksgrenzen.

Sollten wir Ihr Interesse geweckt haben, schicken Sie bitte Ihre Kurzbewerbung mit einem tabellarischen Lebenslauf an die Gemeinde Erzhausen, Rodenseestraße 3, 64390 Erzhausen.

Für Fragen steht Ihnen der Ortsgerichtsvorsteher Jürgen Heinz montags zwischen 16:00 und 18:00 Uhr im Rathaus zur Verfügung.

Wir freuen uns über Ihr Interesse!

Für die Ausfertigung

- Jürgen Heinz -
(Ortsgerichtsvorsteher)

Einladung zur 45. Sitzung des Haupt- und Finanzausschusses am Donnerstag, den 11.09.2025, um 20:00 Uhr, im Seniorentreff des Rathauses Erzhausen, Rodenseestr. 3

Tagesordnung:

- 1. Feststellung der Beschlussfähigkeit und evtl. Einwendungen gegen die Niederschrift der letzten Sitzung**
- 2. Beantragung der Förderung einer Personalstelle Klimamanager**
Drucksache VII/291
- 3. Erweiterung der Ausschreibung für die KITA „Die Vier Morgen“**
Drucksache VI/295
-Antrag der GfE-Fraktion-
Drucksache VII/294
- 4. Änderung der Pachtzinsen für landwirtschaftliche Flächen (Acker- und Weideflächen) auf 300 Euro pro Hektar und für Wiesenflächen auf die Hälfte der Pachtzinsen für Acker- und Weideflächen (150 Euro/Hektar)**
Drucksache VII/223 1. Ergänzung
- 5. Perspektive des Ordnungsbehördenbezirks Griesheim ab 2026**
Drucksache VII/296
- 6. Mitteilungen und Anfragen**

Erzhausen, 03.09.2025

gez.
- Tobias Pippart -
(Ausschussvorsitzender)

Einladung zur 46. Sitzung (optional) des Bau-, Verkehrs und Umweltausschusses am Montag, den 08.09.2025, um 20:00 Uhr im Seniorentreff Rathaus, Rodenseestraße 3

Tagesordnung:

- 1. Feststellung der Beschlussfähigkeit und evtl. Einwendungen gegen die Niederschrift der letzten Sitzung**
- 2. Wahl eines Schriftführers für den Bau- und Verkehrs- und Umweltausschuss**
Drucksache VII/298
- 3. Beantragung der Förderung einer Personalstelle Klimamanager**
Drucksache VII/291
- 4. Ausbau Weg am Waldrand zwischen Kranichsteiner Straße und Arheilger Straße als barrierefreier Rad- u. Fußweg**
-Antrag GfE-Fraktion-
Drucksache VII/228
- 5. Bebauungsplan „Vier Morgen“ hier: Regelung zu Zisternen auf privaten Grundstücken**
Drucksache VI/353 2. Ergänzung
- 6. 2. Änderung des Bebauungsplans „Sportgelände“ Hier: Beschlussfassung zur Prüfung der während der Behördenbeteiligung nach § 4 Abs. 2 BauGB 2 i.V.m. § 4a Abs. 3 BauGB zum Entwurf des Bebauungsplans eingegangenen Stellungnahmen Satzungsbeschluss gemäß § 10 BauGB**
Drucksache VII/279 1. Ergänzung
- 7. Antrag auf Befreiung vom B-Plan „Im Weidenbusch I“**
Drucksache VII/286
- 8. Erweiterung der Ausschreibung für die KITA „Die Vier Morgen“** (Drucksache VI/295)
-Antrag der GfE-Fraktion-
Drucksache VII/294
- 9. Mitteilungen und Anfragen**

Beigeladen zum TOP 3: Frau Ariane Djahansouzi, Herr Frank Nierula und Herr David Seidl vom Klimaschutzmanagement und Klimaanpassungsmanagement Landkreis Darmstadt - Dieburg.

gez.
- Maximilian Wolf -
(Ausschussvorsitzender)

Apotheken- NOTDIENSTFINDER

22 8 33

Auskunft über alle Apotheken in der Nähe, ob per Website, Anruf oder SMS



0800 00 22833
kostenlos vom Festnetz

apothekenfinder.mobi
Mobile Web

aponet.de
Desktop Website



Anruf 22833
0,69€ pro Min. aus Mobilfunk

SMS an 22833
0,69€ pro SMS

Sie sind krank und Ihre Praxis hat zu?
116 117
DIE NUMMER, DIE HILFT! BUNDESWEIT.
Ärztlicher Bereitschaftsdienst der KBV

schnell, schwungvoll	erd-farben	Pfeil-wurfs-piel	Sohn (latein.)	türk. Groß-grund-herr	US-Filmstar, Meg ...	Schul-leitung	bayer. Alpen-schlede-ner ↑	Stadt an der Bode	japa-nische Wäh-rung
dt. Physiker (Nobel-preis)	vulka-nisches Magma	Koks her-stellen						ober-bayer. Ge-wässer	
Anti-lopen-art	Kenn-zeichnung	Bewoh-ner von Laos					Buch-seiten-knick	Land-kreis in Japan	
griech. Vorsilbe: bei, da-neben	Staat in Nordost-afrika					Gefrier-schutz-mittel	Platz-mangel		
		Bürge			144 Stück			franzö-sisch: Straße	
altes Kodier-gerät	Wüste in SW-Afrika	Ort an der Etsch	Straßen-beleuch-tung	flämi-scher Maler (17. Jh.)			Fluss in England	Männer-name	
Haupt-stadt von Eritrea				Schrift-steller-verband (Abk.)		asiat. Staaten-verbund (Abk.)			
			Titel-figur bei Brecht (Arturo)	Kinder-lähmung (Kw.)				japan. Autor (Nobel-Preis)	
schwed. Univer-sitäts-stadt	Weinort am Rhein					Fluss durch Frank-reich			
Tiefe Männer-stimm-lage						Klatsch, Tratsch			

NOTDIENSTE

APOTHEKEN- NOTDIENSTFINDER
Tel.: 22 8 33
Auskunft über alle Apotheken in der Nähe, Anruf oder SMS

ÄRZTLICHER NOTDIENST
Zentrale Rufnummer für Wochenenden und Feiertage

Tel.: 116 117
Gelände des Klinikums DA, Grafenstraße 9, mit Eingang über Bismarckstraße

PFLEGEDIENST
Diakoniestation
Tel.: 06150 18 99 18

PSYCHIATR. NOTDIENST
für den Landkreis DA-DI
Tel.: 06151 159 49 00
Erreichbarkeit:
Freitag, Samstag, Sonntag und an Feiertagen 18-23 Uhr

ZAHNÄRZTL. NOTDIENST
Tel.: 01805 60 70 11

Nutzungs- und Gebührenordnung für das Bürgerhaus Erzhausen

§1 Hausordnung

Die in der Anlage beigefügte und im Bürgerhaus ausgehängte Hausordnung ist Bestandteil der Nutzungs- und Gebührenordnung.

§2 Mietpreis und sonstige Leistungen

Der Mietpreis und die Inanspruchnahme von weiteren Leistungen werden nach folgender Tabelle abgerechnet.

Beschreibung	Preis
Großer Saal, einschließlich Foyer mit Garderobe, Toilettenanlage und Bühne...	
... für in Erzhausen ansässige Mieter	500€
... für nicht in Erzhausen ansässige Mieter	900€
Kleiner Saal, Toilettenanlage...	
... für in Erzhausen ansässige Mieter	220€
... für nicht in Erzhausen ansässige Mieter	450€
Getränkestützpunkt (ohne Kühlraum, inkl. Geschirr u. Sektgläser)	40€
Umkleideräume	45€
Tonanlage Saal	
Tonanlage Saal	45€
Tonanlage kleiner Saal	20€
Lichtanlage (Strahler, Bühnenbeleuchtung)	35€
Technische Bühnenausstattung	- / -
Bestuhlung nach Plan 1 - 392 Plätze, Tische beidseitig	
Bestuhlung nach Plan 1 - 392 Plätze, Tische beidseitig	150€
Bestuhlung nach Plan 1 - 596 Plätze, Tische beidseitig	220€
Bestuhlung nach Plan 2 - 700 Plätze, Konzertbestuhlung	200€
Bestuhlung nach Plan 2 - 440 Plätze, Konzertbestuhlung	150€
Bestuhlung nach Plan 3 - 422 Plätze, Tische einseitig	150€
Bestuhlung nach Plan 3 - 270 Plätze, Tische einseitig	130€
Bestuhlung nach Plan 4 - 260 Plätze, runde Tische	170€
Bestuhlung kleiner Saal	65€
Abbau Bestuhlung Saal inkl. Reinigung	180€
Abbau Bestuhlung kleiner Saal inkl. Reinigung	85€
Betreuungsperson während der Veranstaltung für Ton+Licht	45€/h
Begehung mit der Ordnungsbehörde u. Feuerwehr	20€
Sonstige Arbeiten pro Person	25€/h
Geschirr (pro benutzte 100 Gedecke)	20€
Sektgläser (pro benutzte 100 Gläser)	15€

Mit dem genannten Mietpreis sind alle Aufwendungen für die Beheizung und Saalbeleuchtung, sowie die Benutzung der Lüftungsanlage abgegolten.

Der genannte Mietpreis gilt pro Tag und Veranstaltung. Bei Veranstaltungen, die über mehrere Tage durchgeführt werden, ist der Mietpreis pro Tag zu entrichten.

§3 Gebührenermäßigungen

Örtliche Vereine und Organisationen

Für die örtlichen Vereine und Organisationen wird ein Preisnachlass von 50% gewährt.

Politische Parteien

Für Veranstaltungen von politischen Parteien und Vereinigungen aus Erzhausen, die in der Gemeindevertretung, dem Kreistag, dem Land- oder Bundestag vertreten sind, wird folgender Preisnachlass gewährt:

- bei Veranstaltungen ohne Eintrittsgeld: 70%
- bei Veranstaltungen mit Eintrittsgeld: 50%

Gemeindliche Veranstaltungen

Für Veranstaltungen der Gemeinde und ihrer Einrichtungen werden keine Gebühren erhoben.

Bürgerhauspächter

Mit dem Bürgerhauspächter kann die Gemeinde Gebührenermäßigungen in gesonderten Verträgen vereinbaren.

§4 Sonstige Gebühren, Gebührenermäßigungen oder Gebührenbefreiungen

Über sonstige Gebühren, Gebührenermäßigungen oder Gebührenbefreiungen für andere als in dieser Nutzungsordnung genannten Veranstaltungen entscheidet der Gemeindevorstand auf schriftlichen Antrag.

§5 Übungsbetrieb der örtlichen Vereine

Die Räume des Bürgerhauses werden den örtlichen Vereinen für Übungs-, Trainings- und Versammlungszwecken mietfrei überlassen.

§6 Vertragsabschluss

Verträge über die Anmietung von Räumen und Einrichtungen werden erst dann rechtswirksam, wenn der schriftliche Mietvertrag von beiden Vertragsparteien unterzeichnet ist. Aus der Reservierung von Räumen und Einrichtungen können keine Ansprüche auf Abschluss eines Mietvertrages hergeleitet werden.

§7 Kegelbahn

Für die Nutzung der Kegelbahn werden folgende Gebühren festgesetzt:

- 7 €/h
- 6 €/h für Vertragskegler

§8 Inkrafttreten

Diese Nutzungs- und Gebührenordnung tritt nach der Beschlussfassung durch die Gemeindevertretung (Beschluss am 24.03.2025) und vollendeter Bekanntmachung in Kraft.

Alle anderen Vereinbarungen verlieren ihre Gültigkeit.

Gemeinde Erzhausen Hausordnung Bürgerhaus Erzhausen

Den Weisungen des Grundstücks- u. Gebäudemanagements und des Bürgerhauspersonals ist Folge zu leisten.

Für die Einrichtung der Räume sind die Bestuhlungspläne maßgebend. Abweichungen bedürfen der Genehmigung. Der Mieter darf nicht mehr Eintrittskarten ausgeben bzw. nicht mehr Besucher einlassen, als der entsprechende Bestuhlungsplan Plätze aufweist.

Die Bewirtung im großen Saal erfolgt durch den Pächter und kann nur mit dessen Einverständnis durch den Benutzer selbst durchgeführt werden. Im kleinen Saal kann die Bewirtung durch den Benutzer selbst erfolgen. Die Anlieferung durch Dritte ist untersagt. Die Verwendung von Einweggeschirr ist nicht gestattet.

Die Versammlungsstätten-Verordnung in der jeweils geltenden Fassung sowie die feuerpolizeilichen und sonstigen polizeilichen Vorschriften sind genau zu beachten. Je nach Bedarf wird für Veranstaltungen eine Sicherheitswache der Feuerwehr und eine Sanitätswache auf Kosten des Veranstalters gestellt. Die Entscheidung darüber trifft die Ordnungsbehörde oder im Auftrag das Grundstücks- u. Gebäudemanagement.

Die Ordnungsbehörde oder im Auftrag das Grundstücks- u. Gebäudemanagement kann eine Begehung zur Überprüfung der Sicherheit ca. eine Stunde vor Beginn der Veranstaltung festlegen. Die Kosten für die Begehung sind vom Veranstalter zu tragen.

Der Benutzer hat dafür Sorge zu tragen, dass jederzeit alle Flucht- und Rettungswege freigehalten werden.

Der Benutzer ist verpflichtet, die Räumlichkeiten und die Einrichtungsgegenstände vor der Benutzung auf ihre ordnungsgemäße Beschaffenheit zu überprüfen. Sofern bis zum Beginn der Veranstaltung vom Benutzer keine Beanstandung erhoben worden sind, gelten die zur Benutzung überlassenen Räumlichkeiten und Einrichtungen als vom Benutzer selbst in ordnungsgemäßem Zustand übernommen.

Der Benutzer haftet für alle über die übliche Abnutzung hinausgehenden Beschädigungen und Verlust an der Mietsache ohne Rücksicht darauf, ob die Beschädigung oder der Verlust durch ihn, seine Beauftragten oder durch Teilnehmer der Veranstaltung entstanden sind. Schadenersatz ist zu leisten.

Der Benutzer haftet für die Benutzung der Garderobe und ggf. für die dort hinterlegten Gegenstände.

Die technischen Anlagen, z.B. die Ton-Anlage, Beleuchtung u.ä., dürfen nur von Mitarbeitern des Grundstücks- u. Gebäudemanagements oder dem Bürgerhauspersonal bzw. durch eine von ihnen beauftragte oder eingewiesene Person bedient werden. Wird der Veranstalter mit der Bedienung der Technik nach vorheriger Einweisung durch das Grundstücks- u. Gebäudemanagement beauftragt, haftet er für alle mutwilligen Beschädigungen an den technischen Einrichtungen, soweit kein normaler Verschleiß vorliegt.

Soweit es sich um eine Veranstaltung handelt, bei der Musikwerke aus dem GEMA-Repertoire abgespielt werden, sind diese durch den Benutzer bei der GEMA, Abraham-Lincoln-Straße 20, 65189 Wiesbaden, anzumelden.

Über die Anbringung von Dekorationen hat sich der Benutzer vorher mit dem Grundstücks- und Gebäudemanagement zu verständigen. Die Anbringung von Nägeln, Haken, Klebebändern etc. ist untersagt.

Das Mitbringen von Haustieren ist nicht gestattet.

Übernachtungen nach Ende der Veranstaltung sind nicht gestattet.

Im gesamten Gebäude besteht generelles Rauchverbot. Auch bei schlechter Witterung ist das Rauchen in den Eingangsbereichen untersagt. Der Veranstalter hat zu unterbinden, dass Zigarettenreste, Kippen o.ä. achtlos auf den Boden oder in die Grünanlage geworfen oder ausgedrückt werden.

Das Abbrennen von Feuerwerk, das Mitbringen und der Verkauf von gasgefüllten Luftballons sowie gefährlichen Gegenständen und Waffen werden nicht gestattet.

Die Verwendung von offenem Feuer und Licht oder feuergefährlichen Stoffen, Mineralölen, Spiritus, verflüssigter oder verdichteter Gase ist unzulässig. Ausgenommen hiervon sind Kerzen zur Tischdekoration und Warmhaltebehälter- oder -Platten für Speisen.

Der Benutzer hat im Rahmen seiner Möglichkeiten auf seine Teilnehmer, Gäste oder Besucher einzuwirken, die Straße im Bereich des Bürgerhauses für die Nutzung der Anwohner frei zu halten. Die Zufahrten für Feuerwehr und Rettungsdienst sind jederzeit freizuhalten. Die Straßenverkehrsordnung ist einzuhalten.

Die gesetzlichen Auflagen und Bestimmungen des Lärmschutzes (Nachtruhe) gegenüber den Anwohnern des Bürgerhauses sind ein- eingeschränkt zu beachten.

Nach Beendigung der Veranstaltung ist der angefallene Abfall im Außenbereich, sowie innerhalb des Hauses auf eigene Kosten zu entsorgen. Sämtliche Räumlichkeiten einschl. Getränkestützpunkt – soweit genutzt – sind gereinigt und nach Vorgabe zu übergeben. Ferner sind Tische und Stühle –soweit genutzt- zu reinigen, Fenster und Türen sind zu schließen, die Heizung zurückzustellen und die Lüftung auszuschalten.

Beschädigtes oder fehlendes Inventar ist vom jeweiligen Benutzer innerhalb von 3 Werktagen zu ersetzen.

Vereine sind dazu verpflichtet, nach ihren Übungsstunden die jeweiligen Räume ebenfalls gereinigt und nach Vorgabe zu verlassen.

Die Hausrechte werden durch das Grundstücks- u. Gebäudemanagement wahrgenommen. Ein grober Verstoß gegen die Hausordnung kann die sofortige Beendigung der Veranstaltung nach sich ziehen.

Unterstützen Sie uns bei der bundesweiten Ausbildung von Lebensrettern!



T +49 7195-30 55-0
E info@steiger-stiftung.de
H www.steiger-stiftung.de

Spendenkonto:
DE51 6126 2345 0004 4440

Gemeindeverwaltung Erzhausen

Rodenseestraße 3, 64390 Erzhausen
Postfach 28, 64386 Erzhausen

Tel.: 0 61 50-97 67-0
Fax: 0 61 50-97 67-47
E-Mail: hauptverwaltung@erzhausen.de

TAXI HOLLEY

...flexibel und zuverlässig

☎ 06150/12313 📞 0151/72500777

Inh. Anna Pabst, Erzhausen

WAS IST LOS IN ERZHAUSEN?

MITTWOCH 03.9., 14h	BABELSPAZIERGANG DES AWO OV Die Strecke ist ca. 2 km lang und dauert ca. 45 Minuten. Treffpunkt: Friedensplatz
FR bis DI 12. bis 16.9.	ERZHÄUSER KERB Wo: Kerbplatz, Heinrichstr. 40a
SAMSTAG 13.9., ab 20.15h	KERBSHOW - "KERBBORSCH AUSSER KONTROLLE - WENN DIE ERINNERUNGEN SCHWINDEN" Wo: Kerbplatz, Heinrichstr. 40a
SONNTAG 14.9., ab 13h	28. ERZHÄUSER HEEGBACHLAUF 2025 Start: Kerbplatz, Heinrichstr. 40a
SONNTAG 21.9., 14-16h	TRAUERCAFÉ SEELENTRÖSTER Wo: Pan e Vin, Wixhäuser Str. 33

ÜBER DEN TELLERRAND HINAUS

ARHEILGEN

SAMSTAG 06.9., ab 18h	ROCKIG FEIERN UND GUTES TUN: GROOVING DOCTORS CHARITY PROJEKT - BENEFIZ ROCK KONZERT ZUGUNSTEN DER HEINER-ROLLIS Ab 19 Uhr, Einlass ab 18 Uhr Karten im Vorverkauf: Geschäftsstelle der SGA Tickets ebenso an der Abendkasse, Eintritt 15,- Euro Infos: www.heiner-rollis.de Wo: Merck-SGA-Sportzentrum, Auf der Hardt 80
SAMSTAG 13.9., ab 14h	GVA HERBSTFEST Wo: In und um den Goldnen Löwen
SONNTAG 21.9., 11-16h	MO'S PIZZA SPEZIALE Infos unter: www.spargel-merlau.de Wo: Spargelhof Merlau, Röntgenstr. 2
SAMSTAG 27.9., 9-13h	HOFMARKT WOLL-BACHMANN Wo: Woll-Bachmann, Gute-Garten-Str. 36

KRANICHSTEIN

MITTWOCH 03.9., 20h	VORTRAGSABEND IM EISENBAHMUSEUM Von der nassauischen Staatsbahn zum ICE - 163 Jahre Eisenbahn in Limburg. Wo: Cafeteria des Museumsgebäudes, Steinstr. 7
-------------------------------	---

WIXHAUSEN

DIENSTAG 16.9., 18h	VERNISSAGE - AUSSTELLUNG: FEUER U. FLAMME Bilder von Sabine Beckhaus. Die Ausstellung findet vom 17. September bis 28. November 2025 statt. Wo: Bezirksverwaltung Wixhausen, Falltorstr. 11
SONNTAG 21.9., 9-15h	9. WIXHÄUSER HOF-FLOHMARKT Wo: Im großen Gemeinschaftshof der Häuser in der Händelstr. 69-85, in Teilen der angrenzenden Händelstr. und im benachbarten Silberweg

Alle Angaben ohne Gewähr. Irrtümer, Änderungen und Druckfehler vorbehalten.
Für Richtigkeit und Vollständigkeit wird keine Haftung übernommen.

Einladung zum Babelspaziergang

Erzhausen (ir). Die AWO Erzhausen lädt herzlich ein zum ersten Babelspaziergang.

Wir spazieren gemütlich miteinander, plaudern unterwegs und genießen die frische Luft.

Am Mittwoch, 3. September 2025, treffen wir uns um 14:00 Uhr am Friedensplatz in Erzhausen. Die Strecke ist ca. 2 km lang und dauert ca. 45 Minuten.

Ihr AWO Ortsverein Erzhausen

Das Basarteam Erzhausen organisiert wieder den vorsortierten Herbstbasar 2025

Erzhausen (em). Einer der schönsten und größten vorsortierten Baby- und Kinderbasare in Südhessen. Hier finden Sie alles Rund um's Kind: Baby- und Kinderkleidung (Gr. 44-188), Zubehör (Kinderwagen, Laufräder, Fahrräder, Einrichtung, Kinderstühle, Reisebettchen, Laufställe, Hochstühle, Wickeltaschen, Schlafsäcke, etc.), Umstandskleidung, Kostüme, Spiele, Puzzle, LEGO, Playmobil, Bücher, CD's, DVD's, Barbies, Puppen, Kleinkinder-Spielzeug, etc. Nähere Informationen entnehmen Sie unserer Homepage: <https://www.basarteam-erzhausen.de>

Unsere Kuchentheke bie-

Egal ob alt oder jung, wenn Sie Lust auf nette Gespräche, neue Kontakte oder einfach einen kleinen Ausflug haben – kommen Sie gerne vorbei.

Eine Anmeldung ist nicht nötig, wir freuen uns auf Ihr Kommen! Teilnahme auf eigene Gefahr – bei Regen fällt der Spaziergang aus.

Ihr AWO Ortsverein Erzhausen

Wann: Samstag, 20.09.2025
Uhrzeit: 13.00 bis 15.30 Uhr
(Einlass sichtbar Schwangere + 1 Begleitperson ab 12.30 Uhr)

Wo: Bürgerhaus Erzhausen, Rodenseestraße 5, 64390 Erzhausen



Einladung zum Café-Vielfalt

3. Austauschtreffen Inklusion



Am Montag, 08. September 2025
um 19:00 Uhr; Bahnstr. 194
in der Gemeindebücherei

Das Recht auf Wind in den Haaren

Erzhausen (sm). Auf der Rikscha durch Erzhausen... oder durch das Baugebiet „In den Vier Morgen“ sowie die Felder um Erzhausen erkunden!

In jedem Alter und trotz mancher Beeinträchtigungen kann und sollte das Leben noch voller Glücksmomente und Zufriedenheit sein – und von Zeit zu Zeit kleine Höhepunkte beherbergen. Deshalb bietet die Inklusionsberatung der Gemeinde Erzhausen in Zusammenarbeit mit der Initiative „Radeln ohne Alter“ des Arheilger Stadtteilvereins e.V. aus Darmstadt in einem Pilotprojekt kostenlose Rikscha-Fahrten an: Für Men-

schen, die alters- bzw. behinderungsbedingt nicht selber in die Pedale treten können. Jede Rikscha-Fahrt ist für die Fahrgäste ein kleines Abenteuer, bei dem gemeinsame Erinnerungen geschaffen und Lebensgeschichten geteilt werden – manchmal macht sie ungeahnte Freude.

Denn jeder hat ein Recht auf Wind in den Haaren!

Diese Fahrten werden (außer bei Regen) erstmalig stattfinden am Montag, dem 8. September, zwischen 17 Uhr und 19 Uhr, jeweils ab dem Bahnhof von Erzhausen. Die Teilnahme erfolgt auf eigene Verantwortung. Wer möchte kann für einen fröhli-

chen Austausch direkt das Café Vielfalt besuchen, welches im Anschluss ab 19 Uhr Vorort im Bücherbahnhof stattfindet.

Für eine Rikscha-Fahrt im Zeitraum zwischen 17 und 19 Uhr müssen Sie sich oder Ihre Lieben bitte im Vorfeld anmelden per E-Mail an: cafe-vielfalt-erzhausen@web.de

Bitte geben Sie auch eine Telefonnummer für einen Rückruf an, wir melden uns dann persönlich bei Ihnen um die Details zu besprechen.

Ihr Team vom Café Vielfalt sowie der Inklusionsberatung der Gemeinde Erzhausen



Wir kochen gemeinsam im Jugendzentrum

Wann: Dienstags 14:30 Uhr bis 16:30 Uhr
 Wo: Jugendzentrum – Hauptstraße 12
 Wer: Kinder und Jugendliche ab 6 Jahren
 Anmeldung immer bis montags 16:00 Uhr unter: 06150-9767-29 oder kijufoc@erzhausen.de
 Ihr könnt jeden Dienstag um 14:30 Uhr vorbeikommen und mit uns gemeinsam kochen.
 Alles was ihr mitbringen müsst, ist Lust am Kochen und 2 € Unkostenbeitrag.
 Schaut vorbei und kocht mit uns!



Kochtreff

Fotowettbewerb für den Heegbach-Apotheken-Jahreskalender 2026

Thema: „Aktivität und Begegnung in Erzhausen“

Erzhausen (cs). Die Heegbach Apotheke & Sanitätshaus lädt alle Bürgerinnen und Bürger herzlich zum Mitmachprojekt für den Jahreskalender 2026 ein. Gesucht werden ausdrucksstarke Fotos aus Erzhausen unter dem Motto: „Aktivität und Begegnung in Erzhausen“.

So einfach gehts: Fotografieren Sie eine Szene, die „Aktivität und Begegnung“ in Erzhausen zeigt. Senden Sie bis zu drei Ihrer Lieblingsfotos bis zum 15. Oktober 2025 an: termine@heegbach-apotheke.de

Bitte mit Angabe von Name, Alter, Aufnahmeort und einer kurzen Bildbeschreibung.

ausgewählten Fotos erscheinen im offiziellen Heegbach-Apotheken-Jahreskalender 2026, werden in den Räumen der Apotheke ausgestellt und die Fotograf:innen dürfen sich über eine kleine Überraschung freuen.

Eine unabhängige Jury aus Mitgliedern des Apothekenteams trifft die Auswahl – mit einem Gespür für Atmosphäre, Herz und das Besondere an unserem Ort.

„Zeigen Sie uns Ihr Erzhausen, lebendig, herzlich und miteinander. Jeder Beitrag macht den Kalender einzigartig!“

So wird der Kalender 2026 mehr als nur ein Jahresbegleiter, er wird ein lebendiges Bilderbuch unserer Gemeinde.

Das gibts zu gewinnen: Die

Gesucht sind Motive, die das Leben in unserem Ort lebendig machen: gemeinsame Unternehmungen, stille Momente, spontane Begegnungen oder einfach Gesten der Nähe. Ob fröhliche Straßenfeste, sportliche Aktivitäten, ein Lächeln im Alltag oder das Miteinander der Generationen, jede Perspektive auf das Miteinander in Erzhausen ist willkommen.

Teilnehmen können alle, unabhängig von Alter oder Ausrüstung. Ob mit Smartphone, Digitalkamera oder im Team: Entscheidend ist Ihr persönlicher Blick auf das Leben in Erzhausen. (Teilnahmebedingungen auf www.heegbach-apotheke.de/aktuelles)

KOLUMNE

Ortskundlicher Arbeitskreis Erzhausen Solar-schirmchen

(oak/wg). Zwei Erzhäuser Start-Up-Unternehmerinnen haben über den idealen Sonnenschutz für flanierende Fußgänger nachgedacht. Die Lösung fand sich 2035 in der Zusammenarbeit mit einem Drohnenhersteller. Eine ausreichend große, mit Draht verspannte Schirmfläche in verschiedenen Formen und Stoffdesigns, schwebt mit vier kleinen Solar-Triebwerken permanent und leise über dem Kopf und schont die Frisur. Der flache Schirm richtet sich automatisch zur Sonne aus, um größtmöglichen Schatten zu spenden. Mit einer lockeren, kurzen und dünnen Sicherheitsleine ist der Schwebeschirm am Kragen der tragenden Person angeclipst. Das dient dem Diebstahlschutz und steuert den richtigen Abstand zum Kopf. Beim Betreten von Innenräumen klappt sich der Schirm selbsttätig etwas zusammen und senkt sich auf die Schultern der Trägerin ab. Das wirkt optisch wie ein schickes Schultertuch.

Phantasievoller Zukunftsausblick des Ortskundlichen Arbeitskreises.
www.oak-erzhausen.de

Senioren Union Erzhausen Kerbstammtisch

(dk). Wem ist die Kerb? UNSER! Mit diesem Wahlspruch gehen wir zum Kerbstammtisch am Montag, 15.09., um 11.30 Uhr ins Bürgerhaus Erzhausen. Anmeldungen werden ab sofort angenommen von Christa Müller, Tel. 06150-6256 und Dorothee Krüger, Tel. 06150-7010. Wir bitten bei der Anmeldung den Essenswunsch bekanntzugeben: gekochtes Rippen, Hase gekocht, Hase gegrillt, oder nach Karte. Gäste sind wie immer herzlich willkommen. Wir freuen uns auf ein gemütliches Beisammensein.

Information der Kleiderkammer Erzhausen

Erzhausen (uh). Der Sommer geht zu Ende und wir bereiten uns langsam auf Herbst und Winter vor: Ab Ende September gibt es bei uns wieder Mode für die kalte Jahreszeit. Deshalb nehmen wir ab sofort keine Spenden mit Sommerkleidung mehr entgegen! Jetzt freuen wir uns auf Winterkleidung in gutem tragbaren Zustand. Bitte denken Sie an unsere neuen Öffnungszeiten: Montag 10-12 Uhr und Mittwoch 10-14 Uhr, Samstag geschlossen. Spendenannahme: Montag 15-17 Uhr.

Das Kleiderkammerteam



Blühender Herbst



KAUFEN, WO ES WÄCHST

geöffnet ab 15. Sept.: Mo – Fr 9 – 17 Uhr | Sa 9 – 13 Uhr
 Auwiesenweg 20 | 64291 Darmstadt
 06150-9696-600 | www.mission-leben.de



PEN & PAPER IM JUZE



Am 26.09.2025 um 17:00 Uhr
Jugendzentrum Hauptstr. 12 Erzhausen
Ab 14 Jahren
Anmeldung: kijufoc@erzhausen.de oder 06150- 9767-29
Alle Infos findest du auf unserer Homepage unter: <https://kijufoc.erzhausen.de>



Jugendzentrum Hauptstr. 12 Erzhausen
kijufoc@erzhausen.de
 06150-9767-29

WOCHENANGEBOTE

DER KINDER-UND JUGENDFÖRDERUNG

MONTAG	DIENSTAG	
10:00 - 11.30 Uhr Familiensprechstunde	14:30 - 16:30 Uhr KochTreff	
14:30 - 16:30 Uhr OffenerTreff	16:30 - 18:00 Uhr OffenerTreff	
MITTWOCH	DONNERSTAG	
14:30 - 17:30 Uhr Aufsuchende Jugendarbeit	14:30 - 16:30 Uhr MädchenTreff	
	16:30 - 18:00 Uhr OffenerTreff	
FREITAG	SAMSTAG	SONNTAG
Sonderveranstaltungen Kinderkino Jugendkino Spieleabende Kochkulturabend		
JUZE		
Alle Infos findest du immer auf unserer Homepage unter: https://kijufoc.erzhausen.de		
		
Komm vorbei, es gibt: JuZeCafé/Tischkicker/Tischtennis/ Billardtisch/Chillecke und vieles mehr. Wir freuen uns auf dich!		

Sport, Spiel, Freizeitspaß für Jedermann

Minigolfpark Arheilgen

Im SGA – Sportzentrum
 Auf der Hardt 78 – DA - Arheilgen
 Tel.: 06151-375980, Büro 06151-3685459

Angebote für KINDERGEBURTSTAGE, BETRIEBS- U. FAMILIENFEIERN

Geöffnet: Montag - Freitag ab 14:00 Uhr
 Samstag ab 13:00 Uhr
 Sonn- u. Feiertage ab 10:00 Uhr
 Letzter Einlass zum Spielen um 19:00 Uhr
 Geöffnet nur bei passender Witterung

IMPRESSUM

HERAUSGEBER
 Verantwortlich für den Druck, Verlag und Inhalt
 printdesign24 GmbH
 Röntgenstr. 15
 64291 DA-Arheilgen

KONTAKT
 Tel. 06151 78 66 888
 Fax 06151 78 66 830
 Mail redaktion@printdesign24.de
 Web www.printdesign24.de

COPYRIGHT & URHEBERRECHT
 Nachdruck, auch auszugsweise, nur mit ausdrücklicher Genehmigung des Verlags. Alle Urheberrechte vorbehalten. Nicht namentlich gekennzeichnete Artikel stehen nicht unter Verantwortung des Verlags. Namentlich gekennzeichnete Artikel geben nicht unbedingt die Meinung des Herausgebers wieder. Für unverlangt eingesendete Manuskripte und Bilder wird keine Haftung übernommen.

BEZUG
 Kostenfrei in alle Haushalte des Verteilungsgebietes

ERSCHEINUNG
 Wöchentlich

AUFLAGE
 Arheilger Post 16.500
 Erzhäuser Anzeiger 3.700

REDAKTIONSSCHLUSS
 Jeweils montags um 17:00 Uhr (an Feiertagen ggf. abweichend)

Stand: Januar 2025

„Ich setze mich für MS-Kranke ein. Bitte helfen Sie auch mit!“
 Petra Fischer
 Petra Fischer

Spendenkonto:
 Bank für Sozialwirtschaft
 IBAN: DE74 5502 0500 0007 6052 00
 BIC: BFSWDE33MNZ
www.dmsg-hessen.de



Deutsche Multiple Sklerose Gesellschaft Landesverband Hessen e. V.



„Aus Angst vor einem Dachschaden installierte ein Paar seine Solaranlage auf einem fremden Dach.“



Fakt oder Fiktion?
Finden Sie es heraus:
suewag.de/verbessern



Süwag
Energie.Besser.Machen.

Beide B-Jugendmannschaften des SV Erzhausen starten in die neue Saison

Erzhausen (dh). Einen durchwachsenen Start in die neue Saison erlebten die beiden B-Jugendmannschaften des SV Erzhausen. Die anstrengende Vorbereitungsphase liegt hinter den Spielern, aber im Großen und Ganzen war die Trainingsbeteiligung trotz Urlaubszeit erfreulich hoch. Das wird sich im Laufe der Zeit auszahlen, auch wenn einige Spieler noch Trainingsrückstand haben, aber daran kann und wird gearbeitet werden. Die B2 startete mit einem Auswärtsspiel in Schneppenhausen in die neue Saison. Gebeutel von mehreren kurzfristigen Absagen musste Trainer Tobias Volk eine notdürftig zusammengestellte Elf auf den Platz schicken. Das Bemühen war zu sehen, und durch Einzelaktionen kamen die Erzhäuser auch zu ersten Torchancen, die leider ungenutzt blieben. Drei Unkonzentriertheiten in der Defensive führten innerhalb kürzester Zeit zu einem 0:3 Rückstand. Noch vor der Pause konnte Emanuell Shkreli auf 1:3 verkürzen. Das gab Hoffnung und die wurde noch größer als Leon Perez direkt nach Wiederanpfiff per Elfmeter zum 2:3 traf. Im Minutentakt spielten sich die Erzhäuser nun Torchance um Torchance heraus, konnten daraus aber leider keinerlei Kapital schlagen. Ein Ausgleich in dieser Phase, und die Gegenwehr der Schneppenhäuser wäre vermutlich gebrochen gewesen. Es kam wie es kommen musste, ein Fernschuss der Heimelf schlug unter der Latte ein und es stand 4:2. Zu mehr als zum abermaligen Anschlussstreffer reichte es nicht, entsprechend verlor die B2 ihr Auftaktspiel unnötigerweise mit 3:4 – einige gute Ansätze lassen aber durchaus Hoffnung aufkommen, dass die nächsten Spiele erfolgreicher gestaltet werden können.



Die B1 startete mit einem Heimspiel gegen SG Arheilgen II in die neue Saison. Es entwickelte sich ein sehr ansehnliches Spiel in dem die Erzhäuser nach gut 20 Minuten durch Rückkehrer Silvano d'Orsi in Führung gingen. Arheilgen hatte nun mehr vom Spiel ohne zwingende Torchancen herausspielen zu können. Zwei Minuten vor Halbzeitpause konnten die Gäste jedoch, begünstigt durch etwas inkonsequente Zweikampfführung per Doppelschlag in Führung gehen. Beide Male wurden gegnerische Stürmer nicht ausreichend beim Torabschluss gestört. Kurz nach dem Wiederanpfiff erhöhten die Arheilger auf 3:1. Die Blau-Weißen steckten jedoch nicht auf und kamen durch Philipp Hüfner per Handelfmeter zum Anschlussstreffer. Die Zeit lief den

Blau-Weißen nun etwas davon. Es dauerte bis zur vorletzten Spielminute, als Silvano d'Orsi mit seinem zweiten Treffer den wichtigen Ausgleich zum insgesamt verdienten und für die Moral wichtigen 3:3-Endstand erzielte.

Vier Tage später stand die erste Pokalrunde für die B1 an. Gegner war ausgerechnet TG Bessungen, die letztes Jahr zweimal besiegt wurden, am Ende der Saison dennoch vor Erzhausen stand und somit den Aufstieg in die Kreisliga für sich beanspruchten. Eine Tatsache, die immer noch schmerzt. Erzhausen zeigte von Beginn an gegen den nun klassenhöheren Gegner eine engagierte Vorstellung. Nach einer Ecke auf den kurzen Pfosten kamen die Blau-Weißen nach einer unübersichtlichen Situation nach 21 Minuten zur 1:0

Führung. Zehn Minuten später traf Philipp Hüfner zur 2:0 Pausenführung. Der einzige Kritikpunkt einer starken Mannschaft in der ersten Hälfte war wieder die etwas inkonsequente Defensive. Ein paar Risikopässe und ein paar mehr gewonnenen Zweikämpfe, und es hätte keinerlei Kritikpunkte gegeben. Diese Punkte wurden in der Halbzeit nochmal angesprochen und im zweiten Spielabschnitt umgesetzt. Philipp Hüfner traf nach 50 Minuten zum 3:0 und spätestens das 4:0 von Silvano d'Orsi 5 Minuten später machte den Deckel drauf. Christopher McBee traf schließlich nach Ecke zum völlig verdienten 5:0 Endstand. Eine tadellose Leistung nach der Pause sorgte dafür, dass keiner mehr zittern musste und die nächste Pokalrunde erreicht wurde.

SVE-Fußball

SVE I punktet wieder

Erzhausen (ag). Die SVE I hat auf ihrem Spielmarathon der letzten beiden Wochen zumindest 2 Spiele gewinnen können. So gab es im Pokal in Braunshardt einen 5:3-Erfolg, der mit einem Kernteam der SVE II erzielt wurde. Im Meisterschaftsspiel bei Groß-Gerau II konnte das Team von Coach B. Bozkir einen wichtigen 5:2-Auswärtssieg feiern, der den Anschluss ans Mittelfeld der Tabelle ermöglichte. Das ebenfalls auswärts erfolgte Spiel gegen Büttelborn II ging dagegen knapp mit 2:3 verloren. Die insgesamt 12 Tore für die SVE erzielten C. Aldemir (2), F. Paetzold, M. Krall (2), L. Basel, A. Dehmer, R. Wilczek (2), K. Ertl, C. Bohn und E. Galli.

Das für letzten Sonntag angesetzte Spiel der SVE II gegen TürkGücü Darmstadt II wurde kurzfristig auf Wunsch des SVE-Betreuerstabs auf den kommenden Donnerstag (04.09., 19:30 Uhr) verlegt.

Die SVE III blieb bei der 1:2-Niederlage in Rohrbach ohne Punktgewinn und hofft auf weitere Punkte in den beiden kommenden Spielen vor Kerb.

Der Blick auf die aktuellen Tabellenplätze ist recht einheitlich. Die SVE I und III finden sich mit der momentanen Punktausbeute (6-7 Punkte) nach sechs Spielen im Mittelfeld der Tabelle wieder, für die SVE II bleibt diese

Position mit aktuell nur 3 Punkten das Ziel der anstehenden Partien.

Hier der Ausblick auf die nächsten Spiele vor der danach folgenden Kerbpause: Für die SVE I geht es am Sonntag (07.09., 15 Uhr) zuhause gegen die Spvgg. Seeheim-Jugenheim weiter, bevor direkt danach am Dienstag (09.09., 19:30 Uhr) das Auswärtsspiel gegen den SV Traisa folgt. Beide Gegner sind im unteren Tabellendrittel zu finden, da gilt es Punkte zu erzielen, um sich im Mittelfeld der Tabelle zu etablieren. Nach dem oben erwähnten Pokalsieg steht in der nächsten Runde für die SVE I am 02.10. ausgerechnet Germ. Eberstadt (aktuell Tabellenführer der KOL DA) als Gegner fest.

Die SVE II muss am kommenden Donnerstag das verlegte Spiel gegen TürkGücü Darmstadt II nachholen (Spielbeginn 19:30 Uhr), bevor am Sonntag (Spielbeginn um 12:30 Uhr) mit Kamerun Darmstadt ein weiterer unangenehmer Gegner zu Besuch nach Erzhausen kommt, der zudem hervorragend in die Saison gestartet ist (aktuell Platz 4).

Die SVE III spielt ihr nächstes Heimspiel am Montag (08.09., 20 Uhr) gegen Grün-Weiß Darmstadt II und hofft auf die gewohnt lautstarke Unterstützung ihrer Fans, um ebenfalls weitere Punkte einzusammeln.



**Sanierungsarbeiten
Naturstein- und Fliesenverlegung
Innenausbau**

Tel: 06151 99 27 282
Inh. Pawel Golecki

www.golas-service.de
info@golas-service.de

Was uns hier bewegt.

Leserbrief Nein zu Cindy S

In Richtung Süden abfliegende Maschinen machen einen Bogen um den Norden Darmstadts. Anstatt über die Stadtteile Wixhausen und Arheilgen führt die Route nun zwischen Wixhausen und Erzhausen hindurch.

Dadurch sollen im Norden Darmstadts tausende Menschen weniger von Fluglärm betroffen sein. Dass andere in weniger dicht besiedelten Regionen stärker belastet würden, hatte das Forum Flughafen und Region (FFR), bestehend aus Vertretern der Luftfahrt, Politik und Gesellschaft, schon angekündigt. „Es wird insgesamt eine Lärmreduzierung für die Region erzielt, da insgesamt erheblich weniger Personen belastet werden“, heißt es in einer Pressemitteilung vom 9. Juli. Auch wenn in weniger dicht besiedelten Bereichen wie etwa in Erzhausen neue Belastungen entstünden.

Freude herrscht daher in Arheilgen und Kranichstein über weniger Lärm. Vielleicht kam es auch zur Flugroute weil Darmstadt ein neues Wohngebiet plant am nordöstlichen Rand von Wixhausen? Oder Weiterstadt in der Entwicklung steht um ein 27 Hektar großes Baugebiet namens „Apfelbaumgarten II“ zu realisieren?

Wird die Route mal verfehlt? Bürger aus Wixhausen, Erzhausen, Egelsbach und Messel haben schon mehrfach Überflüge über den Orten wahrgenommen. Direktfreigaben ermöglichen Überflüge. Damit würde zwar Zeit gespart, doch die Anwohner hätten nun den Lärm. Die Deutsche Flugsicherung (DFS) sieht keine grundsätzliche Abweichung. Sie weist die Darstellung zurück, dass Wixhausen direkt überflogen werde. Der

Flugverkehr bewege sich weiter nördlich, was möglicherweise durch eine erhöhte Aufmerksamkeit stärker wahrgenommen werde, teilt die DFS auf Anfrage mit. Nur vereinzelt sei wegen medizinischer Notfälle oder Wetterabweichungen auf der alten Route geflogen worden. Welche Alternativen wären möglich? Steilere Startwinkel, so dass die Flugzeuge schneller an Höhe gewinnen und dadurch die Lärmbelastung nachlässt. Moderne Maschinen mit geräuschärmeren Triebwerken einsetzen, auch dadurch kann die Lärmbelastung geschmälert werden. Die heutige Situation zeigt uns Flugzeuge die kaum an Höhe gewinnen und sehr niedrig fliegen. Die Entscheider wohnen wahrscheinlich dort, wo kein solcher Fluglärm herrscht. Wir sollten sie einladen, eine Woche in den betroffenen Gemeinden zu wohnen, damit sie sehen welche Auswirkungen die Flugroute hat. Allein an einem Sonntag (31.08.2025) wurden in 7 Stunden tatsächlich 95 Flugbewegungen gezählt. Das heißt also alle 4,5 Minuten ein Flieger.

Die Auswirkungen sind derzeit: Verdiente Rentner und Pensionäre können den Ruhestand nicht wie erhofft genießen. Die Wohnqualität sinkt enorm. Die Immobilienpreise sinken drastisch. Die Umwelt leidet zunehmend auch. Arbeitnehmer im Schichtbetrieb bekommen nicht den benötigten Schlaf.

Zu guter letzt erhöht sich das Krankheitsrisiko wegen des enormen Fluglärms. DFS und Fraport mögen das Thema schönreden, aber zu welchem Preis. Nur auf unsere Kosten.

Harald Neuf
Bahnstraße 127, Erzhausen

Erzhausen/Egelsbach (mb). Die Abflugstrecke CINDY S/ CINDY F ist eine der meistgenutzten Abflugstrecken am Frankfurter Flughafen, die von der Startbahn West in südöstlicher Richtung verläuft und dabei bislang den dicht besiedelten Darmstädter Norden (Darmstadt-Arheilgen und Kranichstein) überfliegt.

Um die Lärmbelastung in diesen Gebieten zu reduzieren, hat das Forum Flughafen und Region (FFR) nach einem langjährigen, umfassenden Prüfungs- und Abwägungsprozess auf Grundlage von Lärmberechnungen eine neue Abflugroute vorgeschlagen, die über weniger dicht besiedeltes Gebiet zwischen Darmstadt-Wixhausen und Erzhausen führt. Nach einem positiven Beratungsergebnis in der Fluglärmmmission wird die neue Abflugroute seit dem 10. Juli 2025 mit dem Ziel umgesetzt, insgesamt eine Lärmreduzierung für die Region zu erzielen, da insgesamt erheblich weniger Personen belastet werden, auch wenn in einzelnen, weniger dicht besiedelten Bereichen neue Belastungen entstehen.

Umfassendes Monitoring der neuen Route

Die Reaktionen nach Einführung der neuen Abflugroute fallen dabei je nach Wohnort unterschiedlich aus. Während Bewohnerinnen und Bewohner aus Darmstadt-Arheilgen und -Kranichstein sich mit positiven Rückmeldungen an die beteiligten Stellen wenden, gibt es eine Vielzahl von Beschwerden und geäußerten Sorgen der von der Verlagerung negativ Betroffenen.

Die Umsetzung der neuen Abflugroute wird nun wie geplant durch ein umfassendes Monitoring begleitet. Hierbei werden

Lärmmessungen vorgenommen und die Flugspuren sowohl im lateralen Verlauf als auch im Höhenverlauf vorgenommen. Das Monitoring soll Hinweise darauf geben, ob die Abflugroute wie erwartet genutzt wird, ob ggf. noch Optimierungen erforderlich sind und ob es zu unerwarteten Lärmauswirkungen kommt.

Beginn der Nachher-Messungen

Mitarbeiterinnen und Mitarbeiter des Umwelt- und Nachbarschaftshauses haben am 27. August und 28. August 2025 den Aufbau der mobilen Lärmmessstationen in Egelsbach-Bayerseich und Erzhausen erfolgreich abgeschlossen. Die mobilen Messstationen sind im Rahmen des Monitorings zur neuen Abflugroute Cindy/Sulus S/F ab dem 01. September für drei Monate im Einsatz.

Die Lärmmessstation in Erzhausen befindet sich auf dem Friedhofsgelände. In Egelsbach-Bayerseich wird auf einem kommunalen Spielplatz am südlichen Ortsrand gemessen.

Dies ist nicht das erste Mal, dass im Zusammenhang mit der neuen Abflugroute Lärmmessungen stattfinden. Zwischen dem 01. September und 30. November 2023 fanden in Erzhausen und Egelsbach bereits Lärmmessungen statt, um einen Vorher-Nachher-Vergleich zu ermöglichen. Die nun beginnenden Lärmmessungen stellen somit den zweiten Schritt des Monitoringkonzeptes dar. Vorher- und Nachher-Messungen finden am gleichen Ort und im gleichen Zeitraum statt, da nur diese Durchführungsart einen objektiven Vergleich zulässt.

Weitere Vorher-Messungen wurden zwischen Februar und April 2025 in Darmstadt-Wixhausen sowie zwischen Januar und März 2024 in Darmstadt-

Arheilgen durchgeführt. Die entsprechenden Nachher-Messungen finden im ersten Quartal 2026 statt.

Anforderungen an die Standortauswahl

Die Auswahl der Standorte für die mobilen Lärmmessstationen folgt dabei strengen Kriterien. Entsprechend der DIN45643 (Messung und Beurteilung von Fluggeräuschen Feb. 2011) ist u.a. das Ziel der Messung klar zu definieren (z.B. Anflug oder Anflug). Zusätzlich ist sicherzustellen, dass die Differenz zwischen dem Maximalpegel des Flugzeugs und dem Hintergrundpegel mind. 15 dB(A) beträgt. Darüber hinaus gilt es, Störungen durch andere Lärmquellen (z.B. Straßenverkehr, Schienenwege, Sportanlagen) möglichst auszuschließen und Abstände zu schallreflektierenden Flächen, wie z.B. Fassaden, sicherzustellen.

Das Umwelt- und Nachbarschaftshaus ist bei der Standortauswahl aller mobilen Messpunkte stets eng mit dem jeweiligen Bürgermeister oder der jeweiligen Bürgermeisterin im Austausch.

Zusätzliche Messstation für das Umwelt- und Nachbarschaftshaus

Derzeit verfügt das Umwelt- und Nachbarschaftshaus über zwei mobile Lärmmessstationen, welche im Rahmen des Monitorings der neuen Abflugroute beide im Einsatz sind. Zahlreiche E-Mails und Anrufe sowohl von betroffenen Bürgerinnen und Bürgern als auch von Mandatsträgerinnen und Mandatsträgern erreichten das UNH mit der Bitte, zusätzliche Lärmmessungen an verschiedenen Orten entlang der neuen Abflugroute durchzuführen. Das UNH beabsichtigt, eine

dritte mobile Lärmmessstation schnellstmöglich anzuschaffen, die dann auch zu diesem Zweck eingesetzt werden kann.

Flugspur-Monitoring als ganzjähriges Monitoring-Element

Zusätzlich zu den dreimonatigen Lärmmessungen an den genannten Standort wird die Einführung der neuen Abflugroute durch ein ganzjähriges Flugspuren-Monitoring des Forums Flughafen und Region bewertet, welche sowohl der lateralen Verlauf, als auch die Höhenauswertung beinhaltet. Ziel ist es, erste Ergebnisse des Flugspur-Monitorings Ende 2025 zu veröffentlichen. Hierfür muss zunächst eine ausreichende Datengrundlage von 2-3 Monaten gesammelt werden, um valide Ergebnisse zu erhalten. Kursorische Sichtungen der Flugspuren bieten bisher keinen Anlass, von grundsätzlichen Abweichungen gegenüber den erwarteten Spuren auszugehen. Genauere Ergebnisse soll die Auswertung des Monitorings bringen.

Nähere Informationen zu den nun aufgebauten mobilen Messstationen und der Einführung der neuen Abflugroute finden Sie hier:

Egelsbach:
<https://www.umwelthaus.org/meldungen/fluglaermmessung-in-egelsbach-bayerseich/>

Erzhausen:
<https://www.umwelthaus.org/meldungen/fluglaermmessung-in-erzhausen/>

Pressemitteilung des FFR und der FLK zur Umsetzung der neuen Abflugroute:
https://www.aktiver-schall-schutz.de/media/pm_umsetzung_neue_abflugroute_cindy_sulus_juli2025.pdf

 **Hilft.**  **Hilft weiter.**
brot-fuer-die-welt.de/wasser **Brot für die Welt**
Würde für den Menschen.

Leserbrief

Warum ich das Freizeitgelände Erzhausen unterstütze

Wer mich kennt, weiß, dass ich gelegentlich die ein oder andere Laufrunde um Erzhausen drehe. Das sind etwa 10 Kilometer, einmal um unseren Heimatort. Für viele von uns ist es ein gewähltes Zuhause. Eine Professorin der TU Darmstadt nannte Erzhausen einmal eine Schlafstadt. Das ist eine Stadt, in die man zum Schlafen fährt – vor oder nach der Arbeit. Für eine Schnittmenge von uns bietet Erzhausen jedoch etwas mehr im Leben. Man trifft sich bei Veranstaltungen, Bürgerversammlungen, auf der Kerb, in den Vereinen und im Ehrenamt, im Café oder im Biergarten. Im Kreis dieser Schnittmenge entsteht das Gefühl, dass Erzhausen ein lebenswerter Ort ist und vielen Bürgern am Herzen liegt, weshalb sich so viele engagieren oder auch einmal empören.

Einer dieser kulturellen Orte des Lebens ist der gesamte sportliche Komplex um das SVE-Gelände, inklusive des Übergangs-Freizeitgeländes. Wer – wie ich – dort ein wenig Zeit verbracht hat, merkt sehr schnell, dass hier ein kultureller Schwerpunkt im Ort liegt. Es wird Boule am Parkplatz gespielt, Veranstaltungen finden statt, die Fußballfelder sind permanent besetzt und neuerdings ist das Startermodul vom Pumptrack ein Renner unter den Kindern. Dieser Teil ist der kulturelle und sportliche Schwerpunkt von Erzhausen. Mit dem Abbau der früheren Skateranlage haben wir bei den Kindern und Jugendlichen eine Lücke hinterlassen, die durch Spielplätze (diese sind nur bis 14 Jahren) nicht zu füllen ist. Der

Plan und das Versprechen: Für Kinder, Familien und Senioren ein (seit Jahren geplantes und von allen politischen Fraktionen gewolltes) Freizeitgelände umzusetzen, wo dieses Leben weiter aufblühen kann. Denn so dankbar wir derzeit alle über die Übergangslösung auf dem SVE-Gelände sind, sie ist nur eine Übergangslösung und es fehlt an dauerhaften Strukturen, Platz und landschaftlicher Gestaltung.

Die Herausforderung liegt ebenfalls darin, das zukünftige Gelände entsprechend vorzubereiten und mit dem feuchten Grund und Boden umzugehen. So habe ich bei meinen Runden um Erzhausen seit über einem Jahr die Boulderwand unaufgebaut liegen sehen. Ein Hauptgrund, mich zu engagieren. Sie temporär einfach irgendwo anders einzubetonieren, kommt nicht infrage. Was kann man also tun? Ich habe beschlossen, ein paar meiner Runden (stellvertretend für Zeit und Lebensjahre) für das Freizeitgelände einzusetzen: Sei es beim 24-Stunden-Lauf, bei der Förderinitiative Freizeitgelände e.V., im Rahmen der Kommunalpolitik und der Verwaltung und gerne bei der einen oder anderen Aktion im Ort. Wer das Unterfangen ebenfalls unterstützen möchte, ist herzlich willkommen, kann sich einbringen oder einfach ein paar Runden auf dieser Reise mitgehen. Vielleicht ja schon beim 24-Stunden-Lauf am 06.09.25?

Daniel Seibold
In den Weingärten 19
64390 Erzhausen

Und wieder einmal werden von unseren Politikern Krokodilstränen geweint. Fast alle, die irgendwie im Umkreis von Erzhausen in den etablierten Parteien politisch aktiv sind, beteuern, dass die Lärmbelastung durch die Verlegung der Startroute (Cindy S) unerträglich geworden ist und sie schon immer gewarnt haben, dass so viel Krach die Gesundheit schädigt.

Aber gehen wir doch einmal zurück in die Vergangenheit, denn der Lärm kommt nicht als Schicksalsschlag daher, man kann genau verfolgen, wer hier in der Politik seine Interessen gegen die Bevölkerung durchgeboxt hat.

In den späten siebziger Jahren des letzten Jahrhunderts geriet der Flughafen Frankfurt wieder einmal an seine Kapazitätsgrenzen und die Aktionäre der Flughafen Frankfurt Main AG beschlossen, eine weitere Startbahn (Startbahn 18 West) und ein neues Terminal (Terminal 2) muss her. Offiziell ist die Flughafen AG eine gehandelte Aktiengesellschaft aber die Aktien kann man selbst an der Frankfurter Börse kaum kaufen, sie gehören zum größten Teil dem Land Hessen, der Stadt Frankfurt, der Lufthansa (und damit auch indirekt der BRD).

Alle meine weiteren Behauptungen hier kann man bei <https://de.wikipedia.org/wiki/fraport> nachlesen und dort gibt es auch noch viele weitere Details.

Als damals die Bevölkerung von den Ausbau Plänen erfuhr, formierte sich Protest und Widerstand.

Auch viele junge Erzhäuser Bürger radelten damals zu Protesten zum geplanten Baugelände. Ältere kamen mit dem Auto nach Mörfelden-Walldorf und wanderten dann durch den gefährdeten Bannwald (so etwas wie Naturschutz Gebiet) bis vor Ort als „Sonntags Spaziergang“.

An manchen Tagen standen sich dann 10.000 Hessen ihrer

Leserbrief



in gleicher Anzahl angerückten Bereitschafts Polizei gegenüber. Später tauschte man dann die heimischen Polizisten zum großen Teil gegen Polizei aus den Nachbar Bundesländern aus. Dem damaligen Ministerpräsident Holger Börner (SPD) gefiel das Protestieren gar nicht, er meinte, in seiner Zeit vor Eintritt in die Politik „hätte man so eine Protest Bewegung mit der Dachlatte erledigt“. Oberbürgermeister Walter Wallmann (CDU) als Chef des Großaktionärs Stadt Frankfurt, trat etwas dezenter auf aber unterstützte ebenfalls vehement den Ausbau und setzte selbst Mitglieder seines Magistrats unter Druck z.B. Alexander Schubart (https://de.wikipedia.org/wiki/Alexander_Schubart).

Und im Bund regierte Helmut Schmidt (SPD) als Großaktionär.

Die Bevölkerung um den Flugplatz organisierte dagegen ein in der Hessischen Verfassung vorgesehenes Volksbegehren / Volksentscheid gegen den Bau der Startbahn West. Es kam zu der größten jemals in Hessen stattgefundenen Protestdemonstration in Wiesbaden mit über 100.000 Teilnehmern vor dem Hessischen Landtag.

Die für ein Volksbegehren nötigen 220.000 Unterschriften wurden 14. November 1981 dem Landeswahlleiter übergeben.

Dieses Volksbegehren wurde umgehend vom obersten Hessischen Verfassungsgericht kassiert und für unzulässig erklärt, da Flugverkehr unter Bundesrecht falle.

Es ging aber gar nicht um Bundesrecht, es ging um ein Bauvorhaben einer vornehmlichen Hessischen teilprivatisierten staatlichen pseudo AG vertreten durch ihre gewählten Volksvertreter der Parteien SPD, CDU, FDP!

Als das immer noch nicht die Menschen beruhigte, schob man den schwarzen Peter in Wiesbaden und Berlin lieber weiter weg und es wurde das Gerücht verbreitet, man wolle ja gar nicht unbedingt bauen aber die USA hätte die Startbahn als dringend nötig gefordert für ihre Airbase im südlichen Bereich des Flughafens.

Und es geht bis heute weiter, die USA sind nach Ramstein bei Kaiserslautern vor Jahrzehnten umgezogen und heute steht das Fraport Terminal 3 an der Stelle, wo früher die Amerikaner saßen, kurz vor der Einweihung.

Ideal, um den europäischen Ferienflugmarkt, der von Terminal 3 abgehen soll, direkt in den Süden über die Startbahn West und somit oft über Erzhausen abfliegen zu lassen. Gerade in den Randzeiten also um 5 Uhr Morgens und Abends vor 23 Uhr

ist das interessant, denn dann schaffen die Billigflieger bis zu 3 Round Trips je Tag. Natürlich auch bestens geeignet für Donald Trumps Pläne, aus Gaza ein neues Feriengebiet am Mittelmeer zu bauen.

Also seien wir misstrauisch, wenn uns die lokalen Politiker Bedauern und Hilfe präsentieren, schon die nächste Ebene in der Parteien Hierarchie lacht heimlich über die Naivität der Südhessen.

Vorstandsvorsitzender der Fraport AG ist heute Stefan Schulte (seit Juni 2013 Präsidiumsmitglied des CDU-Wirtschaftsrates, ex hoher Mitarbeiter der Deutschen Bank, Bürgermeisterin Frau Lange kann sich bestimmt aus ihrer Zeit bei der Deutschen Bank erinnern). Der Aufsichtsrat Vorsitzende der Fraport AG ist übrigens der ehemalige CDU Finanzminister Michael Boddenberg. Die SPD kann Krokodils Tränen weinen, denn bis auf die undurchsichtige Rolle in Darmstadt und im Landkreis bezüglich Cindy S ist sie weitestgehend aus dem Geschäft verdrängt und die FDP ist in die Bedeutungslosigkeit abgestiegen, da mit ihr nur noch die potente Finanzwelt sympathisiert.

Herbert Robitzsch
Schillerstraße 4
64390 Erzhausen

2. CalfinorniaCation Benefits-Turnier des TC Erzhausen



Erzhausen (of). Am letzten Ferienwochenende, dem 16.08.25, war es erneut soweit. Insgesamt 14 Mannschaften zu je zwei Personen haben beim Tennisspiel „California“ alles gegeben, um den Titel zu holen. Die Mannschaften waren auch in diesem Jahr bunt gemischt, von Spielern der U15 Mannschaft über aktive Herren, Herren 40/50 und Damen 40 waren verschiedene

Altersklassen vertreten. Auch einige neue Spieler konnten sich für das rasante Spiel begeistern. Bei kühlen Getränken und angenehmen DJ Beats wurde in mehreren Runden gespielt. Gegen 21 Uhr wurde das durch die Zuschauer bejubelte spannende Finale ausgetragen. Auch in diesem Jahr konnten sich am Ende Gian-Luca Adami und Mats Rothmann den Titel sichern.

Der Erlös des Turniers geht auch in diesem Jahr zu 100% an den guten Zweck. Mit insgesamt über 600€ freuen wir uns, die Michael-Verein Förderkreis der Gemeinschaft Alterschliff e.V. unterstützen zu können. Ein großer Dank geht daher an Ivor Puch, der Ivorilla Tennischule für die Durchführung sowie dem TCE für die Unterstützung und Mitorganisation dieses Turniers.

Erzhausen ist Hessenmeister im 5er-Radball



Erzhausen (fb). Das Erzhäuser 5er-Radball Team um Paul, Florian, Lukas, Jannis, Ansgar, Jonas und Coach Dominik reisten am Sonntag, 31.08.25 nach Naurod zur Hessenmeisterschaft im 5er-Radball.

Im ersten Spiel gegen das Team aus Nordshausen konnte sich das Team in der ersten

Halbzeit zahlreiche gute Chancen erspielen, nutzten allerdings keine davon. Das besserte sich in der zweiten Halbzeit. Durch drei Tore von Lukas, zwei Tore von Florian sowie dem Premiertreffer im Team durch Jonas konnte sich das Erzhäuser Team einen 6:0-Sieg erspielen.

In der letzten Partie des Tages

gegen den Gastgeber Naurod 2 zeigte das Team eine ebenfalls starke und nahezu fehlerfreie Leistung. Durch jeweils einen Treffer von Jonas, Jannis, Florian und dem Premiertreffer von Ansgar sicherte sich das Team einen 4:0-Sieg und somit ungefährdet den Hessenmeister-Titel im 5er-Radball vor Naurod und Nordshausen.

TCE: Die U15 Juniorinnen zu Gast in Offenbach

Erzhausen (jf). Am vergangenen Freitag machten sich vier unserer U15 Juniorinnen auf den Weg nach Offenbach zu ihrem letzten Auswärtsspiel in der Sommersaison.

Da die Gegnerinnen bisher alle Spiele gewonnen hatten und mit LKs von 14,2-17,9 an den Start gingen, erhofften sich unsere Mädels hier nicht wirklich viel. Beim Einspielen wurde diese Denkweise auch leider bewahrt, die Gegnerinnen konnten mit toller Technik begeistern. Als erstes gingen an den Start: unsere an Vier gesetzte Jil Körner und unsere Zwei Helene Bellmer. Helene hatte eine echt starke Gegnerin auf der anderen Seite des Netzes stehen, sie musste um jeden Punkt kämpfen. Doch die Stärke und Technik der Gegnerin machte Helene mit ihren flinken Beinen wett. Das endgültige Spielergebnis spiegelt in keinster Weise das eigentliche Spiel wider.

Jil zeigte gleich von Anfang an, dass sie die hohen lange Bälle mit Backspin super beherrschte und ihre Gegnerin damit überhaupt nicht klarkam. Jil platzierte ihre Bälle immer gut, knapp vor der Linie oder kurz hinter das Netz. Der Gegnerin war die Wut über das gute Spiel von Jil förmlich anzusehen. Im zweiten Satz versuchte diese dann ebenfalls mit hohen langen Bällen zu kontern, aber Jil behielt die Oberhand und holte somit das erste Match für unsere Mädels.

Fast zeitlich gingen unsere Drei Emily Müller und unsere an Eins gesetzte Mirja Frese auf den Platz. Auch hier war beim Einspielen schon ordentlich Druck hinter den Bällen, von beiden Seiten des Netzes. Im ersten Satz hatte Emily noch mehr Energie und konnte sich hier auch einige Punkte erspielen, viele Spiele gingen über Einstand, aber leider ging am Ende das Match zugunsten der Gegnerin aus. Mirja hatte anfangs Startschwierigkeiten und die Gegnerin ging mit 3:0 in Führung, die nächsten vier Spiele in Folge holte sich dann aber Mirja. Das weckte leider noch mehr den Ehrgeiz der Gegnerin und somit ging der erste Satz an die Offenbacherin. Im zweiten Satz ging Mirja schnell in Führung und hier konnte man dann wieder deutlich sehen: Tennis ist auch ein Sport der im Kopf stattfindet, denn Mirja konnte sich den zweiten Satz sichern. Nun ging es nach einer kurzen Pause in den Champions Tie-Break. Dieser war bis zum Spielstand von 5:5 sehr ausgeglichen, doch dann kam die Gegnerin wieder in Fahrt und gewann mit 10:8.

Für die Doppel wurden Mirja mit Helene und Emily mit Jil aufgestellt, hier war es das Ziel am besten beide Doppel noch zu gewinnen um ein Unentschieden rauszuholen. Die Gegnerinnen hatten für ihre Doppel ebenfalls ihre 1+2 und 3+4 aufgestellt, sodass alle ihre Gegnerinnen aus den Einzeln

wieder gegenüberstanden. Das Doppel von Mirja und Helene war bis zum Stand von 3:3 sehr ausgeglichen. Danach holten sich die Gegnerinnen den ersten Satz. Im zweiten Satz lag das Momentum dann mehr bei Mirja und Helene, alleine schon durch die No-Ad Regel holten sie sich hier sehr wichtige Punkte und gingen mit 4:1 in Führung. Aufgrund der einbrechenden Dunkelheit, mussten die Kids dann in die Halle umziehen - hier ein Hoch auf die Flutlichtanlage des TCE's, die bei den U15 Juniorinnen immer im Einsatz war. In der Halle war dann das Spiel auf einmal wieder in den Händen der Gegnerinnen, sie holten sich vier Spiele in Folge. Beim Stand von 5:5, bestand bei uns Eltern die Hoffnung den 2. Satz noch zu gewinnen. Diese wurde leider zerstört und das Doppel ging ebenfalls an die Spielerinnen aus Offenbach.

Bei dem Doppel von Emily und Jil ging es ähnlich zu, nach oft sehr langen Ballwechseln wurde auch hier das Spiel oft über die No-Ad Regel entschieden und ging ebenfalls zugunsten der Heimmannschaft aus. Trotz der Niederlage waren unsere Mädels gut gelaunt, da Jil einen großartigen Sieg gegen eine 5 LK bessere Spielerin sichern konnte. Wie immer gab es zum Abschluss noch ein gemeinsames Essen, dieses Mal vom Griechen. Nun heißt es nächste Woche letztmalig beim Heimspiel sein Können zu zeigen.

Gelungene Grillabende sowie gemütlicher Geburtstagskaffe im AWO Marie Juchacz-Haus in Erzhausen



V.l.n.r.: Erich Heidler (Einrichtungsfürsprecher), Magdalena Farag-Mielewczyk (Einrichtungsleitung), Sebastian Hampel (Sozialer Dienst).

Erzhausen (sh). Bei herrlichem Wetter verlebten unsere BewohnerInnen und Ehrenamtliche im Gartenbereich vor unserer Einrichtung einen schönen und gemütlichen Abend.

Eingeläutet wurde dieser mit Cocktails in zwei Varianten, die unsere Sozialdienstleitung Frau Andrea Laut kreiert und unseren Gästen gereicht hat.

Die leckeren Grillgerichte sowie die von den BewohnerInnen zubereiteten Salate kamen sehr gut an. Zu entspannten Südsee-

klängen wurde geschunkelt und die ein oder andere Anekdote erzählt.

Auch unser Geburtstagskaffe, der einige Tage später stattgefunden hat, wurde von unseren BewohnerInnen und unserem Einrichtungsfürsprecher (Erich Heidler) und seiner Ehefrau sehr gelobt. Bei leckerem selbstgemachtem Kuchen, die unsere Ehrenamtliche Bettina Dohn (AWO Ortsverein Erzhausen) und eine weitere Kuchenbäckerin gebacken haben, verging

die Zeit wie im Flug. Neben Stachelbeer-Bienenstich und klassischem Käsekuchen gab es noch einen leckeren Rührkuchen mit Aprikosen. Es ergaben sich interessante Gespräche.

Das gemeinsame und obligatorische Singen vom „Geburtstagslied“ sowie bekannte Volkslieder macht den Anwesenden immer besonders viel Freude.

Das Jahr war jetzt schon voller Höhepunkte und wir freuen uns auf die kommenden Ereignisse in der Wintersaison.

TCE: Damen 65 Saisonfinale in der Hessenliga

Erzhausen (of). Die beiden letzten Spieltage in der Hessenliga stellten große Herausforderungen für die Damen 65 dar. Die Nr. 2 der Meldeliste, Ines Jendrysek, fiel verletzungsbedingt aus. Bereits am vorletzten Spieltag mussten wir uns gegen Rosenhöhe Offenbach nach großem Kampf geschlagen geben. Die Hoffnung, nach den Einzeln wenigstens einen Punkt zu holen, wurde nicht erfüllt. Gabi Riedl verlor nach fast dreistündiger Spielzeit den Champions Tiebreak. Auch die beiden anschließenden Doppel gingen im Champions Tiebreak an die Gäste. Am letzten Spieltag waren die zweitplatzierten unsere Gäste und kamen mit einem

starken Team. Auch hier wehrte sich erneut Gabi Riedl gegen eine Niederlage, aber der Champions Tiebreak ging wieder an die Gegnerin. Nach den Einzeln lagen wir dann bereits mit 0:4 zurück. In den Doppeln blieb uns leider ein Sieg verwehrt. Ein Doppel ging mit 4:6 und 5:7 an die Gäste, das zweite Doppel ging, nach gewonnenen ersten Satz, durch eine Verletzung von Eko Sadamori ebenfalls an die Gegner.

Trotz der personellen Probleme in dieser Saison haben wir uns durch die zwei erspielten Siege in der Hessenliga behauptet und verbleiben auf Platz 4. Wir werden auch in 2026 in der Liga wieder angreifen.

TCE Ergebnisse der letzten Woche

25.08.2025, H70 (4er), KOL Isenburger TC - TCE = 1:5
 26.08.2025, D65 (4er), HL TCE - MSG Diedenbergen/Delkenheim = 0:6
 26.08.2025, D65 (4er), KOL TCE II - Nidderauer TC = 4:2
 27.08.2025, H65 (4er), KA GW Walldorf II - TCE II = 2:4
 29.08.2025, H10 (4er), KA TEC Darmstadt - TCE II = 6:0
 29.08.2025, D15 (4er), KOL MSG DJK Bieber/AW Obertshausen - TC Erzhausen = 5:1
 29.08.2025, H10 (4er), KA TCE - TuS Makkabi Ffm = 1:5
 29.08.2025, H15 (4er), KOL SG Egelsbach - TCE = 5:1
 29.08.2025, G10 (4er), KA MSG SG Egelsb./SGA - TCE = 6:0
 30.08.2025, D50 (4er), GL

TCE - TC Ober-Ramstadt = 1:5
 30.08.2025, H60 (4er), VL TCE - BR Erbach = 0:6
 30.08.2025, H18 (4er), KA TCE - TSG 1846 Darmst. II = 5:1
 30.08.2025, H18 (4er), KB TUS Griesheim II - TCE II = 6:0
 30.08.2025, D40 (4er), KB RW Gernsheim II - TCE = 2:4
 30.08.2025, H50 (4er), KA TCE II - SVS Griesheim II = 3:3
 30.08.2025, G12 (4er), KA RW Spredlingen - TCE = 4:2
 30.08.2025, H50 (4er), GL TCE - BW Bensheim II = 0:6
 31.08.2025, D30 (4er), GL TSG Mainflingen - TCE = 2:4
 31.08.2025, H00 (4er), KA TC Götzenhain - TCE II = 1:5
 31.08.2025, H30 (4er), KOL TC Traisa - TCE = 6:0

stetter-lagerverkauf.de

Elektro-Hausgeräte

Willi Stetter e.K. • Inhaber Willi Stetter
 Hauptsitz: Roßdorf • Hauptstr. 69 • Tel. 06071/7 43 00
 Filiale Mömlingen • Obenburger Str. 13 • Tel. 06022/20 43 26

Einkauf leicht gemacht...

Sie nennen uns den besten Internetpreis für Ihr Wunschgerät - telefonisch oder per E-Mail.

Wir kontaktieren Sie, um diesen Preis zu bestätigen oder ggf. zu unterbieten sowie Weiteres (Abholung, Lieferung, Zahlungsweise, Termin etc.) zu klären.

Lieferfähigkeit vorbehalten. Wir bearbeiten nur realistische, seriöse Anfragen. Abgabe nur in haushaltsüblichen Mengen.

Römer Tennisclub Rot-Weiß Wixhausen e.V. Herren30 sichern sich vorzeitig den Aufstieg



Wixhausen (al). Die Herren30-Mannschaft des Römer Tennisclubs belohnte sich für ihre Mühen und sicherte sich am letzten Wochenende vorzeitig den Aufstieg in die Kreisoberliga.

Den Grundstein für diesen Erfolg legten die Römer bereits am Wochenende zuvor (24. August) mit dem packenden Derbysieg gegen die vierte Mannschaft der SGA. Mit unerschütterlichem Siegeswillen gingen sie ans Werk. Während sich Dominik Tenzer (4:6, 2:6) und Boris Wieber in ihren Einzeln leider geschlagen geben mussten, konnten sich Christoph Rüfer (6:1, 7:6) und Christian Osete-Kröner (6:1, 7:5) mit beeindruckenden Leistungen durchsetzen und der Mannschaft die Siegchance bewahren. Wieder einmal musste in den Doppelpartien entschieden werden, ob man mit einem Sieg oder einer Niederlage vom Platz geht. Die Fans beider Mannschaften gaben auf der Tribüne alles und feuerten ihre Spieler an, es lag (An)Spannung in der Luft. Dominik Tenzer und Christoph Rüfer legten sich noch einmal richtig ins Zeug und setzten sich mit einem 7:5, 6:2 durch. Boris Wieber und Christian Osete-Kröner machten es noch einmal richtig spannend. Nach einem ersten verlorenen Satz kämpften sie sich zurück und entschieden den zweiten

für sich. Im Match-Tiebreak zeigten sie Nervenstärke und gewannen letztlich mit 4:6, 6:4 und 10:2. Derbysieg! Damit war klar, dass sie am vorletzten Spieltag in Ober-Ramstadt bereits Vereinsgeschichte schreiben könnten.

Topmotiviert und mit einer gehörigen Portion Ehrgeiz fuhr die Mannschaft dann am letzten Wochenende (31. August) zu ihren sympathischen Gegnern nach Ober-Ramstadt. Ein angenehmer Sonne-Wolken-Mix und erträgliche Temperaturen schufen die perfekte Kulisse für ein packendes Duell. Die mitgereisten Fans wurden nicht enttäuscht und bekamen bestes Tennis zu sehen. Boris Wieber (6:0, 6:1) und René Röxe (6:0, 6:1) konnten sich überzeugend durchsetzen. Dominik Tenzer kämpfte gegen seinen Vorjahresgegner und lieferte stark ab (7:6, 6:4). Auch Christian Osete-Kröner hatte ein anstrengendes Spiel zu bestreiten, nachdem er den ersten Satz klar für sich entscheiden konnte, kam sein Konkurrent im zweiten Satz zurück. Im Match-Tiebreak konnte er das Match jedoch klar für sich entscheiden. Und damit war es vollbracht! Bereits vor den Doppeln sicherten sich die Römer den Tagessieg und damit den vereinshistorischen Aufstieg in die Kreisoberliga. Die Pause wurde entsprechend gut

gelaunt verbracht, „Uff-stieg“-Sprechchöre angestimmt und auch das ein oder andere Freudentänzchen konnte bewundert werden. Doch wer dachte, die Römer würden sich nun auf ihren Lorbeeren ausruhen, der irrte sich gewaltig. Sie gaben erneut alles und punkteten auch in den Doppeln. Christoph Rüfer und Christopher Schmidt überzeugten mit 6:1 und 6:1 und auch Boris Wieber und René Röxe hängten sich noch einmal voll rein (7:6, 3:6, 10:4).

Nach den Spielen wurde mit den Fans auf den grandiosen Sieg und den Aufstieg angestoßen. Nach dem letzten Spieltag der Saison sind weitere Feierlichkeiten sicher, und beim traditionellen Saisonabschluss Ende September werden sicherlich noch einige Meister-Pils geköpft.

Weitere Spielergebnisse sowie alle Informationen zu den nächsten Spieltagen der Mannschaften und weitere Informationen über den Römer Tennisclub finden Interessierte auf der vereins-eigenen Homepage www.rtw-wixhausen.de. Einblicke in das Vereinsleben kann man zusätzlich auf dem Instagram-Account [@tennisclub_wixhausen](https://www.instagram.com/tennisclub_wixhausen) erhalten. Und über Besuch auf der Anlage freuen sich die Römerinnen und Römer immer.

Von Dortelweil bis Erzhausen

Ein Marathon im Walking-Stil

Erzhausen (rr). Allein das Wort verursacht bei vielen schon Muskelkater. 42,195 Kilometer – das klingt nach schmerzenden Knien, quietschenden Gelenken und literweise Elektrolytgetränken. Doch vier sportliche Freunde aus Erzhausen haben sich gedacht: Warum eigentlich immer joggen? Man kann so eine Strecke doch auch einfach... gehen! Und genau das haben sie getan. Startpunkt war Bad Vilbel-Dortelweil. Das Ziel: die geliebte Heimat Erzhausen. Dazwischen: ein langer Fußmarsch, viel Gelächter, ein paar Regenschauer, müde Beine – und eine unvergessliche Tour durch das Herz der Rhein-Main-Region.



V.l.n.r.: André Lutz, Christoph Bilke, Markus Kabaßer, Rainer Reitz.

Der Weg führte die Gruppe über Frankfurt, durch die Streuobstwiesen bei Neu-Isenburg und entlang stiller Pfade bei Langen, bis sie nach 42,195 Kilometern (und gefühlt ebenso vielen Anekdoten) endlich den Zielort, das Tennis-Clubhaus, erreichten. Die Temperatur war mit rund 20 Grad ideal – wären da nicht ein paar gut platzierte Regenschauer gewesen, die immer wieder für nasse Schuhe und spontane Umziehkaktionen sorgten. Aber genau das machte den Reiz aus: Nicht nur der Körper wurde gefordert, sondern auch die Laune – und die blieb durchweg sportlich-optimistisch.

Die vier Teilnehmer sind keine Laufprofis, sondern ganz normale Freizeitathleten – besser

gesagt: Tennisfreunde. Alle vier sind Mitglieder beim TC Erzhausen, wo normalerweise der gelbe Filzball fliegt. Diesmal jedoch flogen nur die Schritte – im Schnitt zehn Minuten pro Kilometer. Das klingt vielleicht gemütlich, doch nach sieben Stunden auf den Beinen wird aus jedem Schotterstein ein kleiner Gegner, aus jedem Hügel eine echte Prüfung. Was bleibt, ist das Gefühl, gemeinsam etwas geschafft zu haben – ganz ohne Rekordzeit, aber mit viel Herz und Humor.

Besonders schön: Die Tour ist für alle zugänglich. Wer sich selbst einmal auf diese Strecke einlassen möchte, findet die komplette Route unter folgendem Link: <https://connect.garmin.com/modern/activity/20226411363>. Ob als sportliche Herausforderung, Freundschaftsprojekt oder einfach mal als etwas andere Wochenendbeschäftigung – diese Art von Marathon könnte nicht nur in Erzhausen Schule machen. Denn mal ehrlich: Wann ist man schon mal einen ganzen Marathon gegangen?

Am Ende bleibt die Erkenntnis: Man muss nicht rennen, um über sich hinauszuwachsen. Manchmal reicht es, einfach loszugehen. Und mit ein bisschen Ausdauer, Humor und den richtigen Menschen an seiner Seite wird aus einer fixen Idee ein Erlebnis, das man so schnell nicht vergisst.

Wixhausen bewegt sich

ab 11 Uhr

1. Sonntag im September für ALLE!

Gewerbeverein Wixhausen e.V. **MERCK** **24**

Am 07. September ab 11:00 ist es soweit – Wixhausen bewegt sich. Eine neue Aktion für Familien, jung und alt, groß und klein, Alt-Wixhäuser oder Neubürger initiiert vom Gewerbeverein Wixhausen und organisiert gemeinsam mit VereinT für Wixhausen.

Wie früher beim Grenzgang wird es eine Route zu besonderen Orten in und um Wixhausen geben, jedoch mit besonderen Rätseln und Aufgaben für die hoffentlich vielen begleitenden Kinder.

Startpunkt um 11 Uhr ist der alte Kerbplatz am Nordende der Bahnhofstraße.

Wer von den Erwachsenen nicht laufen möchte, kann alternativ eine Radtour zum Endpunkt mitmachen. Diese Radtour (ca. 30 km) wird von den Aktiven Senioren geplant und durchgeführt. Auch diese Tour startet am alten Kerbplatz. Die Bitte an alle Radler: Helm und Warnweste nicht vergessen.

Unser gemeinsames Ziel ist dann das Gelände vor der TSG Halle wo ab 13 Uhr weitere Spiel-, Bewegungs- & Mitmachaktionen für alle Altersgruppen warten. Für Essen und Trinken ist natürlich auch gesorgt.

Zur besseren Planung bitten wir um **Anmeldung für den Rundgang per mail an gv.wixhausen@gmail.com** oder telefonisch unter 0171/ 2851224. Für die Radtour mail an asw.wx@t-online.de oder unter 06150/865790.

Für das Programm an der Sporthalle bedarf es keiner Voranmeldung. Der Gewerbeverein Wixhausen und VereinT für Wixhausen freuen sich auf ihre Teilnahme und versprechen abwechslungsreiche Stunden. Lassen sie sich von dem Programm überraschen, weitere Infos folgen in der Presse. Seien Sie dabei wenn es heißt:

Wixhausen bewegt sich

Wixhausen bewegt sich – und ihr seid dabei

Wixhausen (mp). Am Sonntag, dem 7. September, ist es soweit und zum ersten Mal startet „Wixhausen bewegt sich“. Treffpunkt ist für alle, Radfahrer*innen und Fussgänger*innen, um 11 Uhr am sog. alten Kerbplatz am Ende der Bahnhofstraße. Die Fussgruppe wird über ca. 4km zu 5 Stationen in Wixhausen geführt, wo sie jeweils interessante Informationen und Geschichten erwarten. Für alle Kinder gilt, aufpassen und gut zuhören, denn es gibt etwas zu gewinnen. Alle Kinder bekommen eine Rätselblatt wo die hoffentlich richtigen Antworten eingetragen werden können. Am Ende der Tour werden dann 10 Gewinnerpreise ausgelost.

Die von den Aktiven Senioren organisierte und begleitete 30km Radtour für Erwachsene führt raus aus Wixhausen auf befestigten Straßen und Radwegen, jedoch auch über unbefestigte Feld- und Wald-

wege. Für beide Gruppen ist eine Zwischenrast mit kleiner Stärkung selbstverständlich eingeplant. Um diese besser planen zu können, melden sie sich bitte unter gv.wixhausen@gmail.com oder bei asw.wx@t-online.de an.

Gegen 13 Uhr sollten sich dann alle Teilnehmenden an der TSG Halle einfinden zum Mittagessen und Beisammensein. Einige Wixhäuser Vereine haben etwas vorbereitet und für die Kinder gibt es auch entsprechende Aktivitäten. Auch wer nicht mitgelaufen oder gefahren ist, ist hier herzlich willkommen.

Sind Sie neugierig geworden, wollen Sie etwas über den Ort erfahren und mitreden? Na dann ist doch klar was Sie am Sonntag machen. Sie sind dabei bei „Wixhausen bewegt sich“, eine gemeinsame Aktion von Gewerbeverein Wixhausen und VereinT für Wixhausen.

VdK Ortsverband Arheilgen Busfahrt nach Schwetzingen

Arheilgen (hr). Am Donnerstag, 18. September 2025, um 10:00 Uhr starten wir mit dem Busunternehmen BusWorld International GmbH zu einer Fahrt nach Schwetzingen. Bemerkenswert ist in Schwetzingen die weitgehend erhaltene barocke Schlossanlage inklusi-

ve Schlossgarten. Nach einem guten Mittagessen gilt unser Besuch dem Barockschloss und dem Schlossgarten. Die Fahrt kostet 30 Euro. Das Essen ist nicht im Preis enthalten. Bitte melden Sie sich unter 06151 375109 an. Gäste sind herzlich willkommen.

Keine Belastung durch Blaualgen mehr

Arheilger Mühlchen ab 03.09. wieder geöffnet

Arheilgen (dk). Der Badebetrieb am Arheilger Mühlchen wird ab Mittwoch, 3. September, wieder freigegeben. Die jüngsten Untersuchungen haben bestätigt, dass die Wasserqualität

einwandfrei ist. Eine Belastung durch Blaualgen liegt nicht mehr vor. Das Mühlchen hat Montag bis Freitag von 14 bis 19 Uhr sowie Samstag und Sonntag von 10 bis 19 Uhr geöffnet.

Aus der Region. Für die Region.

Metzgerei Robert Jung

Empfehlungen vom 04.09.–10.09.2025

Kammsteak Sommerstar	100g	1,69 €
Samba Griller	100g	1,99 €
Hausg. Kartoffelsalat	100g	1,49 €
Fleischkäse	100g	1,69 €
Geflügellyoner mit Paprika	100g	2,99 €

Metzgerei + Partyservice Robert Jung – Wixhausen

Trinkbornstraße 11 • Tel. 06150 / 73 24
Verdistraße 27 • Tel. 06150 / 84 483
Mobil: 0177-8513166
www.metzgerei-jung-darmstadt.de

Nächster Termin Ortsbeirat

Wixhausen (mr). Die nächste Sitzung des Ortsbeirates Wixhausen ist am 10.09.2025 um 20 Uhr im Kolleg des Bürgermeister-Pohl-Hauses. Alle Interessierten sind wieder zu unserer Bürgerfragestunde eingeladen. Wie angekündigt wird der Magistrat zu aktuellen Fluglärmsituation vertreten sein.

Mittwochs online...

ARHEILGER-POST.DE

Sport, Spiel, Freizeitspaß für Jedermann

Minigolfpark Arheilgen

Im SGA – Sportzentrum Auf der Hardt 78 – DA – Arheilgen Tel.: 06151-375980, Büro 06151-3685459

Angebote für KINDERGEBURTSTAGE, BETRIEBS- U. FAMILIENFEIERN

Geöffnet: Montag - Freitag ab 14⁰⁰ Uhr
Samstag ab 13⁰⁰ Uhr
Sonn- u. Feiertage ab 10⁰⁰ Uhr
Letzter Einlass zum Spielen um 19⁰⁰ Uhr
Geöffnet nur bei passender Witterung

Afghanische Gerichte

„Ein Kochbuch mit Herz und Sinn“



Darmstadt (fb). Entdecken Sie die Vielfalt der afghanischen Küche in diesem einzigartigen Kochbuch. Von herzhaften Fleischgerichten bis hin zu süßen Nachspeisen – jedes Rezept ist ein Stück Afghanistans auf Ihrem Teller. Die afghanische Küche ist bekannt für ihre reiche Vielfalt und einzigartige Kombination von Aromen.

In diesem Kochbuch finden Sie traditionelle Rezepte, die von Generation zu Generation weitergegeben wurden, wie zum Beispiel Qabuli-Palau Reisgerichte und leckere Mantu-Teigtaschen. Die Rezepte sind nicht nur lecker, sondern auch leicht nach zu kochen. Mit einfachen Zutaten und klaren Anweisungen können Sie die afghanische Küche in Ihrem eigenen Zuhause erleben.

Das Kochbuch ist für jeden geeignet, egal ob erfahrener Koch

oder Anfänger. Der Erlös aus dem Verkauf kommt der Mädchenschule von Frau Saleha Siddiqi in Afghanistan zugute. Mit Ihrem Kauf unterstützen Sie die Bildung von Mädchen und Frauen in Afghanistan und tragen dazu bei, ihre Zukunft zu verbessern. 100% des Erlöses kommt der Mädchenschule zugute. Unterstützen Sie die afghanische Küche und die Bildung von Mädchen und Frauen in Afghanistan. Durch den Kauf des Kochbuchs tragen Sie nicht nur zum interkulturellen Zusammenleben in Deutschland bei, sondern auch zur Förderung der Bildung in Afghanistan.

Sehr gerne können das Kochbuch für eine Spende von 10€ bei Frau Farsane Baraki erwerben.

Farsane Baraki
farsane_baraki@yahoo.de

Karneval-Club Wixhausen auf Klausurtagung in der Pfalz



Wixhausen (tk). Am vergangenen Wochenende begab sich der Karneval-Club Wixhausen auf eine intensive Klausurtagung ins pfälzische Landau. Ziel der Zusammenkunft war es, die kommende Kampagne 2025/26 vorzubereiten und neue kreative Impulse für das Vereinsleben zu sammeln.

Neben organisatorischen Themen standen auch die Programmplanung und vor allem die finanzielle Planung auf der Agenda. Auch die Jugendarbeit sowie das genaue Prüfen bestehender und neuer Veranstaltungsformate waren zentrale

Themen des Wochenendes: vor allem in Hinblick auf die kommende Jubiläumskampagne. In produktiver Atmosphäre wurde das ganze Wochenende diskutiert, gelacht und gebrainstormt. „Es war eine rundum gelungene Tagung – mit vielen Ideen, großartigem Teamgeist und viel Vorfreude auf die kommende Kampagne“, resümierte der 1. Vorsitzende des KCW Jürgen Seibel. Mit neuem Schwung und viel Motivation kehrt der Vorstand nun nach Wixhausen zurück – bereit, die närrische Saison mit frischen Ideen zu bereichern.

„Offenes Atelier“ in der KUNSTFABRIK



„immer suchen 13“ von Christine König.

Wixhausen (gw). Im Rahmen des Südhessischen Kultursommers lädt die KUNSTFABRIK e.V. alle Interessierten ein zu den „Tage des Offenen Ateliers“ am Wochenende vom 27.-28.9.2025. Jeweils von 15-18 Uhr sind im Bahnhof Wixhausen, Bahnhofstr. 2 die Türen geöffnet und die Besucher werden Gelegenheit haben, anhand verschiedener Präsentationen einen Einblick in künstlerische Prozesse und Arbeitsweisen

der Gruppe zu bekommen. Insgesamt zeigen 6 KünstlerInnen aus den Bereichen Malerei, Zeichnung, Fotografie und Video ihre jeweiligen Ergebnisse: Die Mitglieder sind anwesend und gern zu einem Gespräch bereit. Ausstellungszeiten in der Kunstfabrik, ehem. Bahnhof Wixhausen, Bahnhofstraße 2, 64291 Darmstadt: Samstag, 27.09., 15-18 Uhr und Sonntag, 28.09., 15-18 Uhr. www.kunstfabrik-darmstadt.de

Endspurt für Wixhäuser Sommertheater



Wixhausen (me). Sie haben am Wochenende noch nichts vor? Dann nutzen Sie doch die Gelegenheit und besuchen eine der beiden Abendvorstellungen (06. und 07.09.) der Evangelischen Theatergruppe. Es gibt noch Restkarten zum Preis von 5 Euro. Gespielt wird die Ko-

mödie „Abgesägt“ – wie immer im Gemeindehaus „Scheune“. Spielbeginn ist um 20 Uhr, Saalöffnung bereits um 19 Uhr. Vor und nach der Vorstellung werden kleine Speisen und Getränke angeboten. Kartenvorverkauf: Martha Eichenauer, Tel.: 06150-991436.

Arheilger Stadtteilverein Südschweden – ein Reisebericht

Arheilgen (his). Schon beim Überqueren der mächtigen Öresundbrücke spürt man es: das Gefühl, in eine andere Welt einzutauchen. Hinter uns bleibt Dänemark, vor uns öffnet sich Schweden – weit, hell und still. Der Reisebericht von Petra Elmer führt mitten hinein in diese besondere Stimmung, die den Süden des Landes prägt.

Die ersten Schritte setzen wir in Ystad dessen Kopfsteinpflaster Gassen und Fachwerkhäuser ein ganz anderes Tempo vorgeben – entschleunigt, beinahe träumerisch. Und wer die Romane von Kommissar Wallander kennt, wird sich hier heimisch fühlen. Ein Höhepunkt erwartet uns bei Ales Stenar: Die steinernen Schiffszugungen am Rande einer Steilküste. Hier rauscht der Wind, hier spricht die See – und man versteht, warum Mythen und Legenden genau an solchen Orten geboren werden. An der Küste entlang erreichen wir Simrishamn und das pittoreske Fischerdorf Vic, wo bunte Holzhäuser mit blühenden Stockrosen an vergangene Zeiten erinnern. Im Stenshuvud

Nationalpark hingegen regiert die Natur: Wälder, die nach Moos duften und Höhen, die den Blick weit über die Ostsee schweifen lassen.

Doch die Reise endet nicht hier. In Karlskrona begegnet uns maritime Geschichte – Werften, Festungen, Erinnerungen an Schwedens, stolze Seefahrerzeit. Kalmar schließlich empfängt uns mit seiner majestätischen Burg, die wie ein Wächter am Meer thront. Und dann Smaland: Seen, Wälder, stille Wege. Hier atmet man durch hier versteht man, woher Astrid Lindgren ihre Welt voller Fantasie und Freiheit nahm.

All das - Brücken Steine, Wälder, Küsten, Städte - fügt sich zu einem Mosaik, das Südschweden einzigartig macht. Der Reisebericht nimmt Euch mit, auf eine Reise voll Licht, Weite und Melancholie die noch lange nachklingt.

Wann: Donnerstag, 11.09.25
Uhrzeit: 14.30–16.00 Uhr
Wo: Nachbarschaftstreff, Alte Feuerwehr, Frankfurter Landstraße 131

Abschwimmen 2025 im Mühlchen



Arheilgen (gk). Am Sonntag, dem 14. September 2025, endet in den Darmstädter Bädern die Freibadsaison. Diese war im Arheilger Mühlchen unter anderem geprägt von einer kurzfristigen Schließung wegen Blaualgen. Aufgrund der derzeitigen Wassersituation besteht zu Zeit ein Badeverbot.

Unbeirrt davon feiert der Förderverein Naturbadese Arheilger Mühlchen e.V. sein

traditionelles Abschwimmen; diesmal im Trockenen an Land. Hierzu sind Alle herzlich eingeladen. Genießen Sie einen entspannenden Ausblick auf den Badesee und erfreuen Sie sich an den, auf dem Wasser kreuzenden, Modellbooten der Reederei Spießfeld. Ein gemütliches Zusammensein von 14 bis 16 Uhr bei Kaffee, Kuchen und Waffeln beendet die Badesaison 2025.

Großer sortierter Basar rund ums Kind

Mit Kuchenverkauf in Wixhausen

Wixhausen (sf). Der Förderverein der Kita Villa Kunterbunt lädt alle recht herzlich zum großen Basar rund ums Kind ein. Dieser findet am 13.09.25 von 13.00 bis 16.00 Uhr im Bürgermeister-Pohl-Haus, Im Appensee 26, statt.

Zum Kauf stehen ca. 9.000 Artikel zum Anziehen, Spielen, Lesen und mehr.

An unserer Kuchentheke gibt es eine große Auswahl an selbstgebackenen Kuchen sowie Kaffee und andere Getränke – auch zum Mitnehmen.

Der gesamte Erlös kommt den Kindern der Kita Villa Kunterbunt in Darmstadt-Wixhausen zugute. Unser großes Ziel als Förderverein ist es, die Chancengleichheit zu fördern und mit dem Erlös Projekte zu unterstützen, die sonst aus Kostengründen nicht möglich wären.

Wir freuen uns auf zahlreiche SchnäppchenjägerInnen, Naschkatzen und UnterstützerInnen.

Euer Förderverein
KITA Villa Kunterbunt
Darmstadt-Wixhausen e.V.

Gelungene Lesung in Gabis Stübchen

Mit der Autorin Melanie Galsheimer



Arheilgen (gs). Am letzten Donnerstag fand in Gabis Stübchen eine vielbesuchte Lesung der Autorin Melanie Galsheimer, wohnhaft in Arheilgen, statt.

Zahlreiche Gäste folgten der Einladung und füllten den gemütlichen Veranstaltungsraum bis auf den letzten Platz.

In der nostalgischen Einrichtung des Gabis Stübchen inklusive eines Lesesessels präsentierte Melanie Auszüge aus ihren Werken „Brocken lives“ und „On my way“.

Mit großer Leidenschaft und erzählerischem Talent bot sie dem Publikum einen unterhaltenden wie auch tiefgründigen Einblick in ihre schriftstellerische Arbeit. Zwischen Lachen, Staunen und Nachdenken entstand eine besondere Atmosphäre, die noch lange nachwirken wird. Ihre Geschichten, abwechslungsreich und poin-

tiert vorgetragen, begeisterten die Zuhörerinnen und sorgten für eine lebhaft Resonanz. Im Anschluss an die Lesung ergab sich die Gelegenheit zu persönlichen Widmungen und Gesprächen, die von vielen Gästen gerne genutzt wurde.

Die Veranstaltung wurde von den Besucherinnen und Besuchern als kultureller Höhepunkt empfunden und endete mit langanhaltendem Applaus. Wir planen weitere Veranstaltungen und kulinarische Überraschungen, verfolgen Sie uns auch gerne auf der Homepage, Facebook oder Instagram. Am 3. Oktober (Feiertag) ist der nächste Brunch, melden Sie sich dazu rechtzeitig an unter der Tel.-Nr. 7877083 oder über das Kontaktformular auf unserer Internetseite www.gabis-stuebchen.de

Förderverein Kranichstein e.V.

Picknick- und Klappstuhlkonzert mit „Fritz Stock + Freunde“



(Foto: Fritz Stock und Freunde)

Kranichstein (hv). Auch in 2025 finden in Kranichstein wieder ein öffentliches Promenadenkonzert zusammen mit dem städt. Kulturamt statt. In der Reihe „Musik Am See“ spielt am Sonntag, dem 7. September, um 16 Uhr auf der Seebühne am Ufer des Brentanosees die bekannte und beliebte Gruppe „Fritz Stock + Freunde“. Die Formation aus Rheinland-Pfalz ist seit vielen Jahren ein fester Bestandteil der Darmstädter Promenadenkonzerte und hätte ursprünglich am 15. Juni 2025 auf der Rosenhöhe auftreten sollen – leider musste das Konzert damals wetterbedingt abgesagt werden. Umso größer ist nun die Freude, dass sich diese Gelegenheit für ihren Auftritt.

Ergibt. Das Programm der Gruppe hebt sich durch seine besondere Gestaltung hervor: Es umfasst nicht nur klassische

Musikdarbietungen, sondern wird durch kurze Lesungen ergänzt. Vorgelesene Kurzgeschichten und dazwischen Singer-Songwriter-Lieder, mal traurige Liebeslieder, mal Sehnsucht nach „daheim“, mal die Hoffnung „Alles wird besser“ eine bunte Mischung aus Fröhlichkeit und Nachdenklichkeit. Vermutlich hat Fritz Stock in Kranichstein am Brentanosee wieder etwas Neues dabei, man/frau darf gespannt sein.

Die Lieder der Band Fritz Stock und Freunde sind ganz vom Stil der Sechzigerjahre beseelt. Fritz Stock selbst spielt Gitarre, sein Sohn Julian Stock sitzt am Schlagzeug, Bassist ist Jürgen Kunze der auch mitsingt und am Klavier spielt Peter Breitmann.

Der Förderverein Kranichstein e.V. lädt alle Musikfreunde ganz herzlich ein, auf der Seebühne am schönen Brentanoseeufer,

mitten in Kranichstein diesem Musikereignissen zu lauschen. Alles ist natürlich kostenlos, gut wäre es aber Sitzgelegenheiten, Stühle oder Decken mitzubringen, auch ein Picknickkorb und etwas Trinkbares wären nicht schlecht. Fragen oder Anregungen kommen an unter: MusikAmSee@Foerderverein-Kranichstein.de, nähere Infos gibt es auch unter darmstadt.de/promenadenkonzerte

„Also unbedingt schon mal schönes Wetter bestellen und pünktlich am 07.09. um 16 Uhr auf der Brentanowiese im Herzen Kranichsteins sein“, so der Förderverein Kranichstein e.V. in seiner aktuellen Pressemitteilung. „Bitte beachten Sie, dass witterungsbedingte Änderungen oder Umstellungen jederzeit möglich sind. Lassen Sie sich von der Musik verzubern – wir freuen uns auf Sie!“

AUTO BRUST

Ihre Meisterwerkstatt für alle Marken und für alle Fälle!

DEKRA HU / AU für alle Marken und Baujahre

Guerickeweg 3 und 6
64291 Darmstadt
Tel: 06151-3967597
Fax: 06151-370326

Schnell
Preiswert
Persönlich
Hochwertig
Professionell
Fortschrittlich

KRAFTFAHRZEUGE
MEISTERBETRIEB
der Kfz-Innung

AUTO FIT

LEISTUNGSPROFIL

- Achsvermessung
- Anhängerkupplungen
- Licht
- HU / AU
- Karosserie
- Klimatechnik
- Reifenservice
- Glasservice
- Elektrik / Elektronik
- Fahrzeugdiagnose
- Stoßdämpfer
- Unfallinstandsetzung
- Auspuff / Rußpartikelfilter
- Bremsen
- Ölwechsel
- Inspektion
- Abschleppdienst
- Ersatzwagen
- uvm.

auto-brust.de

FDP-Arheilgen

Arheilger Liberale starten nach den Ferien wieder durch

Arheilgen (ra). Die Ferien sind vorbei und die kommunalpolitische Arbeit nimmt wieder Fahrt auf, auch bei den Arheilger Liberalen. Zum ersten Stammtisch nach der Sommerpause begrüßte Ortsvorsitzender Ralf Arnemann alte und neue Mitglieder sowie Gäste aus der Fraktion und dem Nachbarortverein Kranichstein. Zwei Themen standen dabei im Fokus:

Merck-Bau am südlichen Ortseingang

Die Vorlage des Planungsdezernenten zum Bauvorhaben wurde von den Teilnehmern als eher dürrt und informationsarm bewertet. Details zur Ge-

staltung der Neubauten fehlen bisher weitgehend.

Trotzdem zeigt sich die FDP grundsätzlich zufrieden, dass Merck in Darmstadt investiert und den Standort ausbaut. Auch ein höheres Gebäude am Ortseingang könnte als städtebaulicher Akzent positiv wirken. Wichtig ist jedoch, dass die im alten Bebauungsplan vorgesehene Straßenanbindung kurz vor der Ampel gestrichen wird, um Verkehrsprobleme zu vermeiden. Sobald eine konkrete Planung vorliegt, wird das Thema erneut diskutiert.

Wildschweinplage

Bei der Diskussion um die

Wildschweine gab es keine neuen Erkenntnisse. Klar ist: Der Schutz der Bevölkerung hat oberste Priorität und darf nicht allein auf die Anwohner abgewälzt werden. Nach Ablauf der Schonzeit sollte die Bejagung intensiviert werden, um die Überpopulation wirksam zu reduzieren. Die von der Stadt geplanten Lebendfallen werden zwar kritisch gesehen, ein Versuch wird jedoch befürwortet.

Ein Appell richtet sich zudem an die Arheilger Gastronomie: Nach Jagdbeginn sollten vermehrt Wildschweingerichte auf den Speisekarten angeboten werden, für kulinarischen Genuss aus der Region.

DRK Aktive Senioren Wixhausen

Kinoabend: „Babettes Fest“

Wixhausen (ri). Ein besonderes Kinoerlebnis erwartet Sie: Wir zeigen den preisgekrönten dänischen Film Babettes Fest (FSK 6, 1987, Oscar für den besten fremdsprachigen Film). Die Geschichte führt in ein kleines, abgelegenes Küstendorf im 19. Jahrhundert in Dänemark. Dort leben die beiden Schwestern Martine und Philippa streng nach den Lehren ihres verstorbenen Vaters.

In diese stille, von Entbehrungen geprägte Welt kommt eines Tages Babette, eine geflüchtete Französin, die bei den Schwes-

tern als Haushälterin Zuflucht findet.

Viele Jahre führt sie ein bescheidenes Leben – bis ihr eines Tages das Glück einer großen Lotterie zugutekommt. Doch statt an sich selbst zu denken, beschließt Babette, der Dorfgemeinschaft ein einzigartiges Geschenk zu machen: ein festliches Mahl, das alle Sinne verzaubert, alte Spannungen löst und Freude sowie Versöhnung schenkt.

Babettes Fest ist ein poetischer, warmherziger Film über Dankbarkeit, Großzügigkeit und die verbindende Kraft des

gemeinsamen Essens. Ein cineastisches Fest, das den Gaumen ebenso anspricht wie das Herz.

Wann: 11.09.2025, 19 Uhr
Wo: Ostendstraße 27-29, 64291 Wixhausen (Parkplätze sind im Hof vorhanden)

Kommen Sie vorbei und genießen Sie diesen besonderen Filmabend in gemeinsamer Runde! Eintritt frei – Spenden erwünscht.

Website: <https://aktive-senioren.wixhausen.org/kino>
E-Mail: kino@wixhausen.org

FÜR MEHR NEUGIER UND KRASSE WOW-ERLEBNISSE

KINDER-PRESSEKONFERENZ MIT DEN LILIEN

17. September 2025, ab 14 Uhr
Im Merck-Stadion am Böllenfalltor

Sei dabei und frage deinen Lieblingsspieler, was du schon immer wissen wolltest!

Melde dich jetzt an und sichere dir deinen Platz für ein unvergessliches Erlebnis!

Kostenlose Anmeldung und Infos:
merck.de/nachbarschaft



www.facebook.com/arheilgerpost

Freiwillige Feuerwehr Erzhausen

Einsätze im August 2025

Erzhausen (kr). Im August kam es zu fünf Einsätzen für die Freiwillige Feuerwehr Erzhausen. Am Samstag, den 2. August, wurden wir um 13.09 Uhr zu einem Hilfeleistungseinsatz in die Elbestraße alarmiert. Vor Ort öffneten wir eine Tür und leisteten anschließend noch Tragehilfe für den Rettungsdienst. Mit vor Ort waren ein Notarzt und die Polizei.

Am Montag, den 4. August, wurde die Freiwillige Feuerwehr Erzhausen um 14.53 Uhr zur Unterstützung des Rettungsdienstes in die Magdalenenstraße alarmiert. Vor Ort stellten wir einen Sichtschutz und sperrten die Einsatzstelle ab.

Gegen 3.30 Uhr in der Nacht des 12. Augusts wurden die Einsatzkräfte der Freiwilligen Feuerwehr von der Brandmeldeanlage unseres eigenen Feuerwehrhauses aus dem Schlaf gerissen. Dort angekommen, konnte Rauch und Brandgeruch in einem Lager im Erdgeschoss ausgemacht werden. Sofort wurde unter Atemschutz ein Löschangriff vorbereitet, ein

Rauchvorhang gesetzt und Lüftungsmaßnahmen eingeleitet. Zum Glück war kein Feuer festzustellen, stattdessen aber ein technischer Defekt an einem Kühlschrank. Dank der Früherkennung durch die automatische Brandmeldeanlage konnte Schlimmeres verhindert werden. Im Einsatz waren die Feuerwehren Erzhausen und Gräfenhausen, der Rettungsdienst und der Kreisbrandinspektor.

Am Samstagabend, den 16. August, wurde die Freiwillige Feuerwehr Erzhausen um 18.24 Uhr zu einem Heckenbrand in die Elbestraße alarmiert. Beim Eintreffen an der Einsatzstelle hatten Anwohner den Brand im Vorgarten bereits mit einem Gartenschlauch weitgehend gelöscht. Die Feuerwehr führte Nachlöscharbeiten mit dem Schnellangriff durch. Im Anschluss wurde der betroffene Bereich mittels Wärmebildkamera kontrolliert, um mögliche Glutnester auszuschließen. Die Polizei war ebenfalls mit vor Ort.

Am Samstag, den 23. August, war die Freiwillige Feuerwehr

Erzhausen mit einem Löschgruppenfahrzeug zur Unterstützung bei der Freiwilligen Feuerwehr Gräfenhausen „zu Besuch“. Dort positionierten wir uns im Feuerwehrhaus und stellten die Gebietsabdeckung sicher, während die Gräfenhäuser zusammen mit insgesamt 270 Einsatzkräften aus vielen weiteren Freiwilligen Feuerwehren, der Berufsfeuerwehr Darmstadt, dem Rettungsdienst, dem Roten Kreuz (u.a. auch aus Erzhausen), den Johannitern, dem Arbeiter-Samariter-Bund, der Notfallseelsorge, der Polizei und sogar der Bergwacht an einer großen Katastrophenschutzübung bei der Weiterstädter Firma HFC Prestige Manufacturing GmbH teilnahmen. Glücklicherweise mussten wir jedoch nicht weiter tätig werden, während sich die Übungsteilnehmer um eine angenehme Katastrophensituation mit Erdbeben, Gebäudeeinsturz, Brand, auslaufendem Gefahrstoff und der Rettung und Versorgung zahlreicher Personen aus Höhen und Tiefen erfolgreich kümmerten.



„Oarhelljer Köpp“

Rudolf Heinrich Bohl – Kindheit und Leben in der Messeler Straße (Folge 3)



Der Arheilger Geschichtsverein stellt in dieser Rubrik Menschen vor, die das Leben im Ort am Ruthsenbach prägten, über den vergangenen Alltag der Menschen berichten können oder Leistungen erbrachten, die sie über die Ortsgrenzen hinaus bekannt gemacht haben. In einer kleinen Serie mit drei Folgen berichten wir nun über Menschen und Veränderungen in der Messeler Straße, an die sich Rudolf Bohl erinnern kann.

Der Wandel von der betulichen Geschäftsstraße zur innerörtlichen Verbindungsstraße

(jhb). Die Messeler Straße ist Arheilgens Hauptverkehrsader in Richtung Ost-West. Sie verbindet und durchläuft das Ober- und Unterdorf. Zwischen der Schreiberpforte im Westen und dem früheren Kerwe-Platz beim heutigen Mucker-Haus im Osten liegen die Zehntscheuer, das Pfarrhaus und die Kirche und bis zur Eingemeindung im Jahr 1937 das Rathaus. Danach waren dort die Bezirksverwaltung und später eine Polizeistation untergebracht. In der Messeler Straße standen die ersten Schulhäuser des Ortes, die Apotheke, zahlreiche Gaststätten, Handwerksbetriebe und Geschäfte. Wie hat sich die Straße verändert? Wie und wovon lebten die Menschen in früheren Jahrzehnten? Welche Ereignisse prägten das Leben der Anwohner? Wer kann heute noch von den großen Veränderungen berichten? – Wir sprachen mit Rudi Bohl, der seit fast 90 Jahren in dem freundlichen Haus mit der Hausnummer 26 in der Messeler Straße, frühere Dieburger Straße, lebt.

Der große Wandel der Geschäftsstraße

Noch im 19. Jahrhundert lagen an der Ost-West-Achse Arheilgens Werkstätten von Wagenmachern, Schlossereien und Schmieden, um die Hauptverkehrsmittel der Zeit, die Kutschen und Fuhrwerke, herstellen und reparieren zu können. Die alte Wagner-Werkstatt an der Ecke Messeler Straße/Rathausstraße und die ursprüngliche Wagnerwerkstatt Mampel – in der Messeler Straße 53 gelegen – waren zu Lebzeiten unseres Zeitzeugen bereits verschwunden. Doch es gab weiterhin Schmieden und Schlossereien, z.B. der Familien Lücker, Wesp und Goebel.

Aus seiner Erinnerung kann Rudi Bohl noch zahlreiche weitere Geschäfte und Handwerksbetriebe benennen, die von seiner Kindheit bis Mitte der 50er Jahre an der Messeler lagen. Hinzu kamen viele Gaststätten und landwirtschaftliche Betriebe.



An der Ecke Bachstraße/Messeler Straße steht noch immer dieses Gebäude, in dem heute ein Friseurgeschäft beheimatet ist. In den 1920er Jahren befand sich dort in Arheilgen die erste Filiale des Lebensmittelhandels Schade & Füllgrabe. Das Foto zeigt Beschäftigte der Firma und oben am Fenster stehen der Lehrer Philipp Reinheimer und seine Frau Anna. Danach eröffnete dort das Textilgeschäft Stork. (Foto: AGV)

Die Geschäftswelt an der Messeler

Das Geschäftsleben war bunt, es gab fast alles: Fisch Gimbel, später logierte dort der Friseur Wolf, Friseure wie den „Fränk“, den Salon Best oder Hüg, Milch Lahr, Kaisers Kaffee und die Krämerei Brücher, den Konsum, Kolonialwarenläden, Bäckereien wie Meyerhöfer oder Brücher, die Metzgereien Krug, Winter oder Rapp, die Zimmerei Traser, die Kohlenhandlung Völger und die Gärtnerei Grün, Kurzwaren Friedel Döll, das Schuhgeschäft „Braband“ oder das Bekleidungsgeschäft Stork.



Der Ladenraum des Textilhandels Stork in der Dieburger Straße, heute: Messeler Str. 17, in den 1930er Jahren. Vorne steht der Textilhändler Heinrich Stork, dahinter seine Frau Anna, geb. Anthes, und im Hintergrund ihre Tochter Marie. (Foto: AGV)

Nach und nach stellten die Höfe, auch die im Nebenerwerb, den Betrieb ein. Manche Scheune auf den Grundstücken wurde abgerissen. Die Mehrzahl der Geschäfte schloss für immer oder verlegte den Standort an die Frankfurter Straße, wie z.B. Schuh Hermann/Braband. Viele Gasthäuser machten an der Messeler Straße dicht. Geschäfts- und Schankräume wurden in Wohnraum umgewandelt. Man sieht es den Häusern heute vereinzelt noch an, wo ursprünglich ein Geschäftseingang oder ein Schaufenster war. Wie damals schon ist noch die Schreinerei Luther an der Messeler Straße zu finden. Der älteste Betrieb Arheilgens zog Ende der 30iger Jahre von der Hausnummer Messeler Straße 72 in die Nummer 70.

Zuvor hatte dort die jüdische Familie Simon ein Herren- und Damenkonfektionsgeschäft geführt. Jakob Simon verkaufte das Haus 1938 nach dem Novemberpogrom der Arheilger SA und weiteren Nazi-Schergen an seine Nachbarn. Den zwei Kindern der Familie gelang die Flucht aus Nazi-Deutschland. Jakob Simon und seine Frau wurden Anfang der 40er Jahre denunziert, ins Konzentrationslager verschleppt und ermordet.



In der Dieburger Straße 62 (heute Messeler Str. 70) befand sich das Herren- und Damen-Bekleidungsgeschäft der jüdischen Familie Simon. Anzeigen der Arheilger Geschäftsleute – wurden in der Arheilger Zeitung des jüdischen Verlegers Aaron Reinhardt veröffentlicht. Das Geschäft der Simons wurde im Novemberpogrom 1938 verwüstet und danach verkauft. Den beiden Kindern der Familie gelang die Flucht. Jakob Simon und seine Frau Lina wurden 1942 verhaftet und in einem Konzentrationslager ermordet. (Foto: AGV)



An der Ost-West-Achse Arheilgens lagen Werkstätten von Wagnern und Schmieden. Hier eine Innenansicht der Schmiede und Schlosserei Lücker in der Messeler Straße 28 aus dem Jahr 1959. (Foto: AGV)

Tempo 30 für die „Messeler“

In den 60er und 70er Jahren eroberten Kraftfahrzeuge den Straßenraum auf der innerörtlichen Hauptverbindungsstraße. So wie die Frankfurter Landstraße in Nord-Süd-Richtung wurden Jägertorstraße, Messeler und Weiterstädter Straße jedoch nicht nur vom innerörtlichen Verkehr belastet, sondern zunehmend zur Transitstrecke für LKWs. Durch den Bau der B3-Umgehung und die Teilverlagerung des LKW-Transitverkehrs auf den Martin-Luther-King-Ringe konnte der LKW-Verkehr ab 1999 etwas eingedämmt werden.

In seinem Ruhestand engagierte sich Rudi jedoch gleich in einer Bürgerinitiative, die sich für Tempo 30 in der Messeler Straße stark machte. 2002 hob ein Gericht aufgrund einer Klage das für die Jägertor- und Messeler Straße festgelegte Tempo 30 wieder auf. Daraufhin wurden auch mit Hilfe von Spendenmitteln Schilder mit dem Zusatz „Freiwillig - Tempo 30“ aufgestellt.

Optische Gasbremsen

Als optische Gasbremse wirkten auf manche Autofahrer schließlich einige Veränderungen in der Messeler Straße, die sich im Zuge der Sanierung des Oarhelljer Ortskerns ergaben. Die in der Einfahrt der Messeler Straße stehende Schreiberpforte wurde mustergültig saniert. Die Offenlegung des Ruthsenbachs und die Neugestaltung der Bachstraße konnten 2006 abgeschlossen werden. Die Sanierer gestalteten auch den Bereich der alte Pferdeschwemme um. Viele weitere Häuser erhielten Farbe und ihr ursprüngliches Gesicht zurück. Streckenweise neu verlegtes Pflaster mit Parkbuchten verlangsamte die Durchfahrten in der Messeler Straße.

Und Rudi Bohl lebt weiterhin mit seiner Frau in der Hausnummer 26, etwas abgeschirmt vom Straßenlärm durch ein hohes Grundstückstor und klassische Fensterläden. Sein Großvater hatte ihm als Kind die Fuhrwerke der Bauern und die Geschichte ihrer Familien vorgestellt. Dies weckte Rudis Interesse an der Arheilger Ortsgeschichte, vor allem an der Familiengeschichte. Rudi beteiligte sich an der Gründung des Geschichtsvereins. Aus seinen Erinnerungen und den Erinnerungen vieler bereits verstorbener Oarhelljer und Oarhelljerinnen entsteht ein Bild vom Wandel des Ortes und der Lebensweise – ohne diese zu verklären.

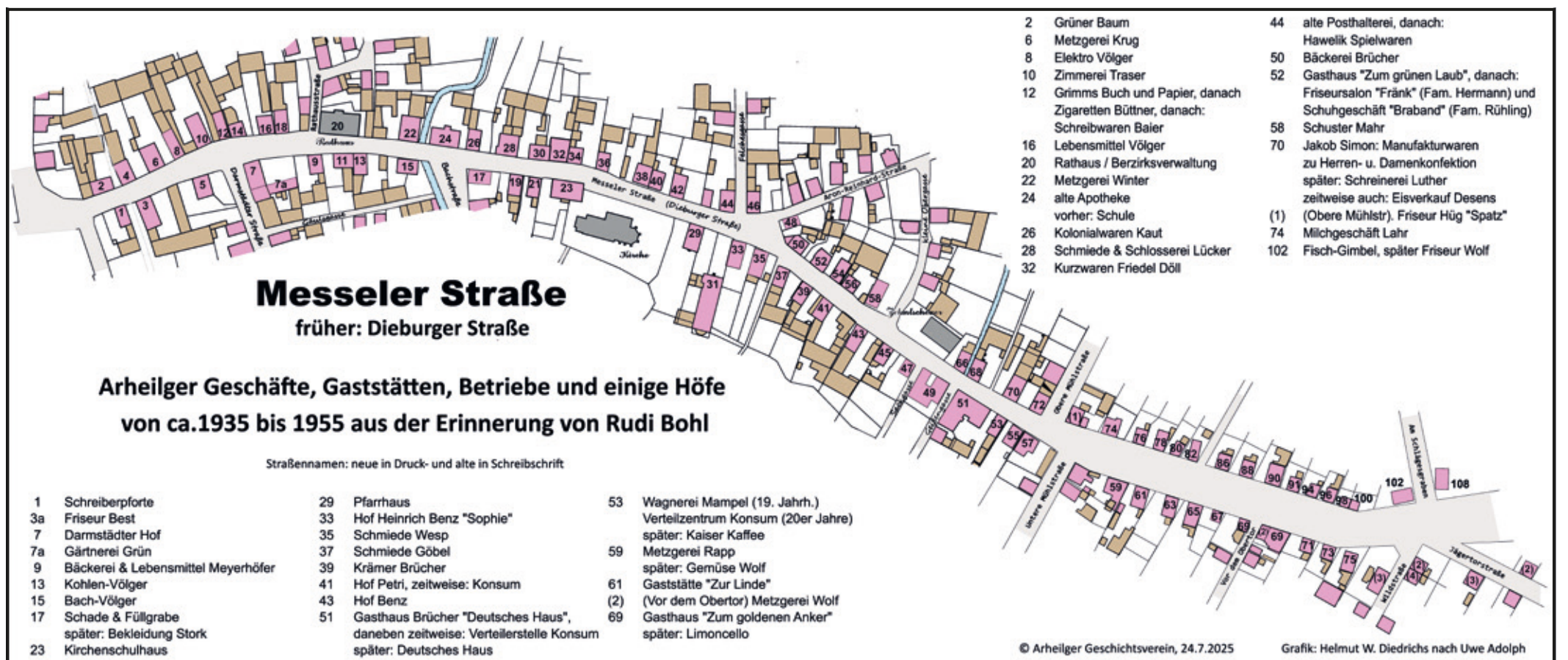

Diese Karte von der Messeler Straße hat der Geschichtsverein nach den Erinnerungen Rudi Bohls und weiteren Archivmaterialien erstellen können. Wenn sich die Leserinnen und Leser an weitere Geschäfte aus der Zeit vom Ende der 1930er bis Mitte der 1950er Jahre erinnern können, wenn Sie eigene Erinnerungen an die Geschäftswelt oder Ereignisse in der Messeler Straße haben oder wenn Sie einen Fehler entdeckt haben, melden Sie sich bitte beim Geschichtsverein unter: info@arheilger-geschichtsverein.de

Erzhausen, Urlaub und Freizeit – was tun? Die Umgebung erkunden!

Heute: Grand Tour in die Langener Koberstadt

Eine Serie des Ortskundlichen Arbeitskreises über Ziele in der Nähe (4/6) von Hans Schmidt

Erzhausen als „Gemeinde mitten im Grünen“ wirbt mit der waldreichen Umgebung. Die Wälder verlocken zu ausgedehnten Erkundungen zu Fuß oder mit dem Fahrrad. Wir stellen in einer Serie einige Ziele in der näheren Umgebung vor. Ziele, die zumeist in diesen Wäldern liegen und in weniger als einer Radstunde zu erreichen sind. Heute eine große Tour zu bekannten und weniger bekannten natur- und kulturhistorischen Orten in den ausgedehnten Wäldern der Langener Koberstadt. Anhand des Ausschnitts aus der Freizeitkarte Darmstadt/Dieburg können Sie Ihren eigenen Weg finden oder dem pink markierten Vorschlag folgen. Die Ziffern entlang der Wege beziehen sich auf die ausgeschilderten Rad-/Wanderwege.

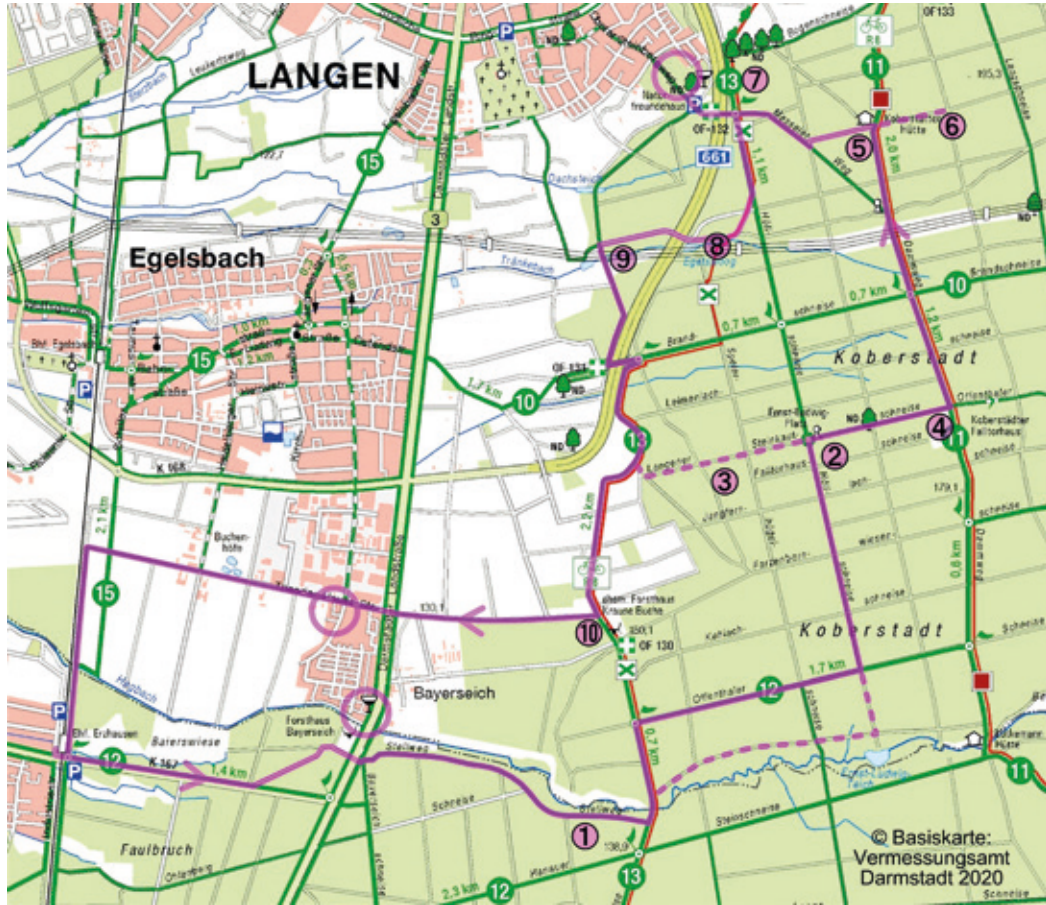

Ein heißer Tipp in der heißen Jahreszeit ist ein Ausflug in die kühlen Wälder der Koberstadt. Damit sind die bis nach Offenthal und Messel reichenden und für Wanderer und Radfahrer bestens erschlossenen Gebiete nördlich des Heegbachs gemeint, die mehr als Wald zu bieten haben. Es gibt dort nicht nur die ausgedehnten Buchenbestände und alten Eichen, sondern auch verträumte Wald-Wiesen Landschaften, idyllische Teiche, Schutzhütten, alte Forsthäuser und nicht zuletzt die berühmten Hügelgräber aus einer Zeit, als die Menschen gerade anfangen, Eisen als Werkstoff zu nutzen. Es gibt also viel zu entdecken im Wald. Und wer zum Vertiefen etwas googelt, wird auch auf die vielen Sagen und Geschichten stoßen, die dem Wald einen Hauch des Unheimlichen verleihen. Urig, urwaldartig sind auch einige der nicht mehr forstlich bewirtschafteten Naturschutzgebiete. Also – gehen Sie auf Tour!

Die alte Landwehr

Die Tour beginnt am Bahnhof Erzhausen. Folgen Sie dem Waldweg zur B3 und biegen Sie an der letzten Querschneise schräg links in den schmalen Weg ein. Beim Forsthaus Bayerseich überqueren Sie die B3. Östlich der B3 verläuft parallel zum Heegbach der geschwungene Stellweg. Dieser wird links von einem Graben begleitet. Vor etwa 500 Jahren von Untertanen der hessischen Landgrafen gegraben, war er Teil eines Wall- und Grabensystems, das zusätzlich mit einem dichten Gebüsch aus undurchdringlichen Hecken bestückt war. Diese Landwehr trennte die Territorien der Landgrafen von Hessen südlich des Heegbachs von denen der Grafen von Ysenburg und Hanau nördlich davon. Es sollte Wild und Walddieben den Übergang verwehren.

Sie stoßen auf einen vielbefahrenen Radfernweg, die Dreischlägerallee, wenden sich nach Norden, queren den Heegbach und biegen dann in die Offenthaler Schneise ein, der sie bis zur Höllschneise folgen. Gleich am Anfang der Offenthaler Schneise gibt es einige Hügelgräber der Eisen- oder Hallstatt Zeit aus dem 8. und 7. Jhd. v. Chr. Näher an die Grabhügel und an die unter Naturschutz stehende Bachaue kommen Sie auf dem Weg, der kurz hinter dem Bach rechts in den Wald führt. Er ist nicht für Radfahrer geeignet. Eine Zwischenrast können Sie an dem romantisch im Wald gelegenen Ernst-Ludwig Teich einlegen, über den wir in der Kolonne 2/6 berichtet haben.

Über die Höllschneise gelangen Sie zum Weißen Tempel.



Der Graben der Landwehr am oberen Stellweg.

Der Weiße Tempel

In der Ferne sehen Sie mitten auf der Schneisenkreuzung schon den Weißen Tempel, der nicht mehr weiß ist, es aber einmal war und der auf dem Ernst-Ludwig-Platz steht. Ein weiterer der vielen an hessische Hoheiten erinnernden Orte im Wald. Seit 2015 trägt der Tempel einen Schirm aus wetterfesten roten Zedernschindeln. Der Weiße Tempel ist das meistbesuchte Ausflugsziel in der Langener Koberstadt. Alt ist er, aber wie alt genau, hat bislang noch niemand in den Akten finden können. Jedenfalls gab es 1721 zu Zeiten des jagdversessenen Landgrafen Ernst-Ludwig dort ein Rondell, vermutlich auch zur Erbauung der adeligen Jagdgesellschaften. Von hier können Sie direkt das Langener Naturfreundehaus ansteuern oder sich der Erkundung weniger bekannter Orte in der Koberstadt widmen. Dazu gehören die Steinkaute und die Mauerreste des Egelsbacher Naturfreundehauses mit einer bewegenden Geschichte.



Der Weiße Tempel am Ernst-Ludwig-Platz.

Die heiße Vergangenheit der Koberstadt und die Nazi Vergangenheit

Viel Markantes gibt es in der Koberstädter Naturlandschaft nicht zu entdecken. Aber die alte Steinkaute ist ein Ort mit heißer geologischer Vergangenheit. Folgen Sie der Steinkautschneise Richtung Westen bis zur übernächsten Schneisenkreuzung. Ein etwas gewundener Waldweg führt links zur Jungfernflachsneise. Auf etwa halber Strecke weist links ein kleines „N“ auf einen Pfad zur wassergefüllten ehemaligen Steinkaute und zu den Fundamenten des früheren Egelsbacher Naturfreundehauses oberhalb hin. An der Steinkautschneise steht rechts ungefähr an der Kreuzung mit der Speierhügelschneise eine Stele zur Erinnerung an einen tragischen Flugzeugabsturz 2012.

Was ist das Besondere an der Steinkaute und was hat es mit den Fundamenten auf sich? Aus der Kaute wurde bereits um 1700 Basalt aus der Koberstädter Urvergangenheit gefördert. 1790 wurde er zum Ausbau der Darmstädter Landstraße, der heutigen B3, eingesetzt. Ein größerer wirtschaftlicher Wurf wurde aus dem Vorkommen nicht. Der Basalt war sowohl für den Straßen- als auch für den Hausbau ungeeignet. Der Westrand der Koberstadt liegt auf einer alten Bruchspalte, die auf das Zeitalter des Tertiärs vor 50 Millionen Jahren zurück geht. Im Westen sank der Rheintalgraben z.T. mehrere tausend Meter ab. Schwarzwald, Odenwald und der Sprendlinger Horst, auf dem die Koberstadt liegt, blieben stehen und wurden in das Rheintal abgetragen. In der zermürbten Zwischenzone, der Bruchspalte, konnten Basaltströme aufsteigen. An anderen Orten der Rheinebene gibt es heiße Quellen.

Die Naturfreunde wurden 1920 von Egelsbacher Arbeiterkreisen gegründet. Sie bauten 1932 trotz der damaligen Geldnot und der grassierenden Arbeitslosigkeit in Selbsthilfe ein Naturfreundehaus oberhalb der Steinkaute. Linksorientiert und arbeiterfreundlich waren die Naturfreunde den Nationalsozialisten eine Zielscheibe für Anfeindungen und Repressionen. 1933, bereits kurz nach der Machtübernahme, wurde der Verein verboten, das Haus verkauft und abgebrochen. Eine Gedenktafel erinnert heute an den kaum mehr bekannten Ort. Gehen Sie zurück in Richtung Weißer Tempel und weiter bis zu dem von Radfahrern viel benutzten Dammweg. Von den einstmaligen reichen Eichenbeständen der Koberstadt ist nicht mehr viel übrig geblieben. Ein eindrucksvolles unter Naturschutz stehendes Exemplar steht rechts am Weg dorthin.



Hinweis bei der Steinkaute auf das 1933 beschlagnahmte und später zerstörte Naturfreundehaus.

Das alte Koberstädter Falltorhaus

Auf einer Lichtung am Dammweg südlich der Kreuzung stand über 100 Jahre das Koberstädter Falltorhaus, das 1868 erbaut und 2007 abgebrochen wurde. Eine Infotafel vermittelt Zahlen, Daten und Fakten zur Historie. Ruhebänke beim alten Brunnen laden zu beschaulichem Verweilen ein. Kultstatus hatte nach dem letzten Weltkrieg der dort von den Försterfamilien betriebene Freiluftausschank unter alten knorrigen Eichen. Alte Erzähler schwärmen vom letzten Förster Loidl und seiner Frau. Bei ihnen gab es Handkäse mit Musik, Apfelwein, Kuchen vom Blech und deftiges Hausgeschlachtetes.



Was vom ehemaligen Koberstädter Falltorhaus blieb.

Die Koberstädter Schutzhütte

Die Koberstädter Schutzhütte an der Kreuzung Lindenschneise/Dammweg wurde 1968 auf Initiative des Verkehrs- und Verschönereungsvereins Langen geplant und 1970 der Öffentlichkeit übergeben. Sie ist eine Nurdachhütte. Von hier kommen Sie auf mehreren Wegen und Umwegen zum Naturfreundehaus auf dem Oberen Steinberg in Langen. Wir empfehlen zunächst einen Abstecher zu den nahen Hügelgräbern.



Die Koberstädter Schutzhütte am Dammweg.

Die berühmten Hügelgräber der Koberstadt

Sie sind nicht so berühmt wie die ägyptischen Pyramiden – aber doch zumindest unter Archäologen bekannte Grabstätten des Altertums. Durch die geschützte Lage im Wald sind die Hügel noch sehr gut erhalten. Heute sind sie mit Büschen und Bäumen bewachsen. Allein die Leistung der Altvorderen verdient Beachtung und Respekt. Haben sie doch vor mehr als zweieinhalbtausend Jahren mit Holzschauflern und Körben Hügel von vermutlich über drei Metern Höhe und zwanzig Metern Durchmesser als Totenstätte aufgeschüttet. 29 solcher Hügel gibt es hier. Etliche wurden um 1900 von dem großherzoglichen Hofrat Kobler ausgegraben. Weitere Grabungen fanden um 1980 statt. Funde sind im Hessischen Landesmuseum Darmstadt und im Dreieichmuseum in Dreieichenhain ausgestellt. Spektakulär sind die Grabbeigaben. Sie stammen nämlich aus der älteren Eisen- oder Hallstattzeit um das 8. und 7. Jhd. v. Chr. Die Grabhügel enthielten aufwändige Innenbauten aus Stein, viel Keramik, Bronzeschmuck und erstmals auch Waffen aus dem kostbaren neuen Material Eisen. Jedenfalls müssen die Herrscher damals nicht nur reich, sondern auch mächtig gewesen sein, um ihre Untertanen zu derartigen Leistungen anzuspornen. Kofler fand auch Hinweise auf eine ringförmige Befestigungsanlage. Der Streit um Fund oder Fiktion ist unter Archäologen noch nicht ausgefochten.

Wie gelangt man nun zu den Gräbern? Biegen Sie an der Koberstädter Hütte vom Dammweg rechts nach Osten ab, dann die nächste Schneise wieder rechts. Nach etwa hundert Metern stehen Sie vor dem ersten Hügel.

Hinweis: Mit dem Rücken zur Hütte stehend führt links ein schräg verlaufender Weg fast direkt zu der Esskastanienallee und dem ehemaligen Koberstädter Forsthaus. Wegen umgestürzter Bäume nur für Fußgänger zu empfehlen. Einfacher: Nehmen Sie den Weg über die Lindenschneise zum Messeler Weg und weiter zur Autobahnbrücke. Empfehlung: Machen Sie auf dem bequemem Weg vor der Brücke einen Abstecher zum ehemaligen Koberstädter Forsthaus und der Allee mit den uralten Esskastanienbäumen.



Eines der 29 Hügelgräber aus der älteren Eisenzeit.

Das alte Forsthaus und die Esskastanienallee

Hier am nördlichen Rand des Koberstädter Waldes verläuft auf dem Albanusberg die Bogenschneise. Dort steht das ehemalige Forsthaus auf einer um 1565 nicht vollendeten Schlossanlage des Grafen Wolfgang von Ysenburg-Büdingen. Von dem geplanten Schloss sind noch die Brunnenstube und der Keller im heute privat genutzten Gebäude erhalten. An der Bogenschneise stehen mehrere über 200 Jahre alte Esskastanienbäume. Über die Autobahnbrücke weiter zum Naturfreundehaus am Langener Steinbruch. Das als Restaurant betriebene Haus hat eine schöne Terrasse und einen schattigen Garten.

Der Langener Steinbruch ist der einzige nicht verfüllte Sandsteinbruch im Rhein-Main-Gebiet. Hier wurden bis in das 20. Jahrhundert die roten sog. rauen Sandsteine gewonnen, aus denen auch die Schillerschule und die Friedhofsmauer in Erzhausen bestehen. Nach seiner Aufgabe hat sich der mit Wasser gefüllte Steinbruch zu einem Biotop für Amphibien und andere Tierarten entwickelt. Er ist nicht zugänglich.

Folgen Sie nun der Höllschneise und dem grünen Bakenkreuz. Ein Pfad führt Sie rechts zum Ludwigsbrunnchen und dem oberen Egelswoog, einem Teich. Der Teich wird vom Tränkbach gespeist, er ist also kein „Himmelswasser“.



Ehemaliges Koberstädter Forsthaus an der Bogenschneise.



Allee der Esskastanien an der Bogenschneise

Das Ludwigsbrunnchen

Das Brunnchen war einstmal ein beliebter Rastplatz in der Koberstadt. Es wartet aber zusammen mit einer Schutzhütte auf die Wiedererweckung aus einem Dornröschenschlaf, wie es in einem Zeitungsbericht hieß. 300 Jahre ist die erste Quellfassung wahrscheinlich alt. Damit wären wir wieder in der Zeit des jagdversessenen Landgrafen Ernst-Ludwig, der hier sein Pläsir suchend um 1725 den Ort anlegte.



Das Ludwigsbrunnchen mit der Schutzhütte.

Der mittlere Egelswoog

Rechts am oberen Woog entlang führt ein schmaler Pfad zu einer Asphaltstraße, welche die Autobahn unterquert. Dann links abbiegend kommen Sie zu dem mittleren der Egelswooge. Schleien, Hechte und Karpfen kommen hier vor. „Optisch beeinträchtigt wird die im Wald gelegene Teichlandschaft durch eine Trasse von Hochspannungsleitungen“ vermerkt eine Infotafel am Teich. Wer hat wohl die drei Teiche angelegt? Natürlich wieder Landgraf Ernst-Ludwig, der damals vielleicht seine Jagdgesellschaften mit frischem Fisch am beschriebenen Brunnchen verköstigen wollte.



Am mittleren Egelswoog.

Das Forsthaus Krause Buche und die Sitzkiesel

Folgen Sie nun dem bequem ausgebauten abschüssigen Weg entlang der Wald-Feld-Grenze bis zum Forsthaus Krause Buche. Unterwegs haben Sie „am großen Bogen“ schöne Ausblicke, die bis zum Taunus reichen. (Dort in eine Schneise links und dann in den Pfad der Steinkautschneise links einbiegend kommen Sie auch zur oben beschriebenen Steinkaute).

Das Forsthaus Krause Buche, heute privat genutzt, ist ein markantes Beispiel für den Landhausstil der vorletzten Jahrhundertwende mit Sichtfachwerk und einem Natursteinfundament. Dieses und die anderen Forsthäuser in der Koberstadt stehen auch für die Bedeutung der effektiven Beförderung und den Schutz des großen Schatzes der Region – dem Wald.

Vor dem Forsthaus Krause Buche biegen Sie rechts ab zur Bayerseich und weiter geradeaus zum Radschnellweg nach Erzhausen. Am Anfang stehen einige einladende weiße Sitzkiesel. Unterwegs kommen Sie an dem Aussiedlerhof Birkenhof mit seinem Hoffladen vorbei.



Das ehemalige Forsthaus Krause Buche.



Sitzkiesel beim ehemaligen Forsthaus.

Literatur

Herbert Gött u. A.: Von Bänken, Bäumen und Bembeln. Langen 2018.
Eduard Benzendörfer: Geschichte der Stadt Langen. Langen 1961.

Karten

Freizeitkarte Darmstadt/Dieburg. M: 1.30000 (Hg. Magistrat Darmstadt und Kreisausschuss Landkreis Darmstadt-Dieburg). Freizeitkarte Südlich des Mains, Teil 2 (Hg. Regionalpark Rhein-Main, Kelsterbach).

Entfernungen ab Bahnhof Erzhausen (ohne Abstecher)

9,5 km bis Naturfreundehaus Langen.
8,4 km von dort nach Erzhausen.

Einkehrmöglichkeiten

Naturfreundehaus Langen, Oberer Steinberg.
Restaurant Guglhupf, Bayerseich.
Bäckereicafé „Maxim“, am Kreisel, Bayerseich.

Die Welt bietet eine wunderbare Sicht bei weit geöffneten Augen

Arheilgen (uh). Beim Obst- und Gartenbauverein Arheilgen hieß es im Anschluss an den Schnittlehrgang Koffer packen, um das Vorarlberg und seine Nachbarn zu erkunden. Vorarlberg (A) grenzt an Bayern (D), den Kanton St. Gallen (CH) sowie an das Fürstentum Liechtenstein (LIE). Bekannt wurde das Gebiet vor allem durch die Bregenzer Festspiele sowie dem UNESCO-Biosphärenpark Großes Walsertal. Daneben sorgt das UNESCO-Alpkulturerbe dafür, dass die sogenannte Heumilch bei der Käseerei zum unverwechselbaren Geschmack beiträgt. Nicht nur der Tourismus löste die bis 1970 vorherrschende Textilindustrie ab. Aus verschiedenen Teilen Vorarlbergs stammende Baumeister und Handwerker wirkten federführend am Bau von 600 barocken Kirchen und Klöstern mit. Von Feldkirch bis Bregenz führte der Weg immer wieder durch das Rheintal, vorbei an grünen Weiden, Riebelfeldern (Mais) und Streuobstwiesen. Zunächst stand eine Stippvisite in der Liechtensteiner Hauptstadt Vaduz auf dem Programm. Von den dortigen Kulturgütern ist vor allem das Landtagsgebäude mit seiner modernen Holzfassade, die in der Fußgängerzone aufgemalten Briefmarken sowie die prachtvolle Kathedrale St. Florin zu nennen. Endlich in Feldkirch angekommen, erwarteten Georg und Markus die Gruppe für eine Nachtwächterführung durch die Altstadt. Beide kannten eine Menge seltsame und schräge Geschichten, aber auch Histo-



risches nicht nur rund um das prunkvolle Rathaus mit seinem Ratssaal, die ehemalige Johannerkirche mit Zeitgenössischer Kunst sowie den Katzenurm. Abschluss bildete an allen Tagen ein leckeres Drei-Gänge-Menü im „Montfort das Hotel“ und wer noch nicht zu müde war, saß abends in geselliger Runde zusammen. Während der Exkursionen erzählte Reiseleiterin Alexandra viel Historisches, Geschichtliches und Traditionelles. Leider verlor sie sich oft in ihrem Element, wie sie am Ende selbst zugab.

Die Besichtigungsreihe begann in St. Gallen, Stadt der Stiegen und Kirchen. Neben

den Bürgerhäusern mit ihren verzierten Erker sind besonders die prunkvolle Stiftskirche und die Stiftsbibliothek (beides UNESCO-Weltkulturerbe) zu nennen. Der Nachmittag gehörte Appenzell, dessen Ortskern vor allem geprägt ist durch teils bunt bemalte Holzhäuser sowie Bauten aus der Zeit nach dem Brand 1560. Traditionsgebäck sind der Appenzeller Biber und die Speckmücke. Ganz in der Nähe entstand die älteste Heimstätte, das Pestalozzi Kinderdorf. Mitte der Woche meinte es das Wetter nicht mehr ganz so gut mit den Ausflüglern. „Literweise Hochsommer“ (Regen) begleitete sowohl die Schiffsrundfahrt

auf dem Bodensee als auch die Stadtführung in Lindau, u.a. mit dem reich verzierten alten Rathaus, der altherwürdigen Peterskirche und der imposanten Hafeneinfahrt. Die aufgekommene Bewölkung verhinderte in erster Linie auf dem Berg Pfänder und am Faschinajoch den erhabenen Ausblick. In Bregenz ist die Figur des „Seebrünzler“ ebenso ein Symbol wie einer der seltenen Pilzkioske. Letzte Station auf dieser Reise war eine Landpartie durch den Bregenzerwald, vorbei am mythenreichen Massiv Kanisfluh und dem Wälderbähne, über das Bödele hin zum idyllischen Ort Schwarzenberg. Eines der schmucken

„Wälder-Holzhäuser“ ist mit Angelika Kauffmann – eine bedeutende Künstlerin ihrer Zeit – auf der alten 100-Schilling-Banknote verewigt. Der Erlebnishof „Ur Alp“ machte seinem Namen alle Ehre. Ach, es gäbe ja noch so vieles zu berichten. Darum hier stichwortartig nur das Bedeutsamste: der mit einem Architekturpreis ausgezeichnete islamische Friedhof in Altach, der Austragungsort int. Mehrkampf-Meetings im kleinen Ort Götzis, das für die Schubertiade berühmte Hohenems sowie das schneereichste Dorf Damüls. Dornbirn, das am Karren gelegene größte Dorf der Monarchie, ist bekannt für seine

von prächtigen Gärten umgebenen, zauberhaften Villen.

Zuguterletzt die tolle Stadt Ulm mit dem weltweit höchsten Kirchturm am monumentalen Münster und im Fischerviertel u.a. die klingende Brücke, das Kässbohrer Haus, das Schiefe Haus und der Metzgerurm. Mit dem guten Hören ist das auch so eine Sache: Da wird schnell mal aus Kebab ein Zwieback. Bleibt also nur noch Danke zu sagen: Zuallererst danke an alle Reisenden für das harmonische Miteinander. Eine Einheit, von der sogar die Hotelchefs ganz begeistert waren. Sie spendierten allen einen Hausschnaps und verabschiedeten persönlich die Gruppe. Danke an Niko, der kurzfristig eingesprungen war und darum ab sofort den Spitznamen „Heidi II“ trägt.

Danke an Doris Petry, dass sie die Fahrgäste immer so nett umsorgt und zusammen mit Else Hundsdorf wieder eine gelungene Fahrt organisiert hat. Danke an unsere „Frau Bolle“ (Ingrid Zitzmann hatte sich „wie Bolle“ auf die Reise gefreut), die seitdem das Mineralwasser mit „Bolle Decise“ spaßeshalber ihr Eigen nennt.

Und natürlich Danke an Busfahrer Jürgen Keller (MÜLLER-Riedstadt), und das nicht nur für die Unterstützung bei den Reisevorbereitungen. Privileg eines Busfahrers ist es, immer das letzte Wort zu haben. Er wünschte jedoch nicht nur Gesundheit sondern auch ganz viel Glück, denn bekanntlich waren die Passagiere der Titanic gesund, hatten aber ganz viel Pech.

Projekt „Vier Morgen“ Erzhausen



Verkaufsstart
Jetzt Rohbau besichtigen und Termin vereinbaren!
www.SABO-Haus.com

Bürgerspaziergang durch Arheilgen

Landtagsabgeordnete Förster-Heldmann lädt ein

Arheilgen (sm). Am Freitag, den 12. September, um 16 Uhr lädt die Landtagsabgeordnete und GRÜNEN-Sprecherin Hildegard Förster-Heldmann zu einem Spaziergang durch Arheilgen, um sich konkret mit den aktuellen Bedürfnissen und Anliegen der Bürgerinnen und Bürgern vor Ort auseinanderzusetzen. „Aktuell gibt es vieles, das die Menschen in Arheilgen umtreibt und wir möchten gerne über diese Themen sprechen. Mich interessiert, was die Menschen beschäftigt, wo sie Probleme sehen oder einfach Gesprächsbedarf haben“, erklärt Förster-Heldmann. Geplante Stationen sind u.a. das Rückhaltebecken Seewiese sowie das Arheilger Mühchen. Um möglichst konkret auf Fragen und Anliegen eingehen zu können, werden an dem Spaziergang auch die Leiterin des Grünflächenamts der Stadt Darmstadt, Anke Bosch, sowie der Jäger Thomas Knecht teilnehmen. „Ich freue mich über rege Teilnahme und einen offenen Austausch“, so Förster-Heldmann. Treffpunkt ist um 16 Uhr auf dem Parkplatz der SGA (Auf der Hardt 80).

Flohmarkt SGA Sport Kita u. DKMS Typisierung Aktion

Arheilgen (mw). Am 07.09. findet zwischen 10 und 13 Uhr auf dem Außengelände der SGA Sportkita der Herbstflohmarkt rund um das Thema Kind und Schwangerschaft statt. Der Flohmarkt wird nur bei gutem Wetter stattfinden! Für Kaffee und Kuchen ist gesorgt! An-

meldungen an SGAFlohmarkt@outlook.de

Zudem findet parallel eine DKMS-Typisierungsaktion für Marc, Ergotherapeut aus Arheilgen, statt. Wir würden uns über zahlreiche Unterstützung für Marc freuen.

HAIST electronic

TV-HiFi-Hausgeräte-Telekommunikation-Antennentechnik-PC/Multimedia-Service-Reparatur

- Fernsehgeräte
- Hausgeräte
- Sat-Antennen
- Kabelanschluss
- Telefon/Internet
- PC/Multimedia
- Kundendienst
- Eigene Werkstatt

Körnerstr. 7 - 64291 Darmstadt-Wixhausen • Tel. 0 61 50 / 8 25 03
eMail: info@haist-electronic.de • Web: www.haist-electronic.de

Miele

Ihr Fachgeschäft in Wixhausen - seit 1978



„Wir schaffen Atmosphäre zum Wohlfühlen“

- Fenster und Türen
- Garagentore
- Rollläden
- Markisen
- Smarthome
- Sicherheitstechnik

Frankfurter Landstr. 12
64291 DA-Arheilgen
Tel: 06151 372 894
info@volz-darmstadt.de

volz-darmstadt.de

177 Auszubildende starten bei Merck ins Berufsleben

20 IHK-Ausbildungsgänge und 10 duale Studiengänge



Gruppenbild der neuen Auszubildenden vor dem neuen Learning Center.

Darmstadt (bp). Bei Merck beginnen 177 neue Auszubildende ihr Berufsleben. Insgesamt befinden sich nun mehr als 600 junge Frauen und Männer in einem Ausbildungsverhältnis bei dem Darmstädter Wissenschafts- und Technologieunternehmen, das vor einem Jahr sein neues „Learning Center“ an der Frankfurter Straße auf dem ehemaligen Knell-Gelände eröffnet hat. <https://www.merckgroup.com/de/company/merck-in-germany/press/news/opening-learning-center-29-08-2024.html>

Die Auszubildenden verteilen sich auf derzeit 20 IHK-Ausbildungsgänge und 10 duale Studiengänge. In den technischen Berufsfeldern bildet Merck beispielsweise Fachkräfte in den Bereichen Elektronik, Industriemechanik, Mechatronik sowie Werkfeuerwehrleute aus, im Laborbereich sind es

Chemie-, Physik- und Biologie-laborantinnen und -laboranten sowie in den produktionstechnischen Berufen Chemikanten und Pharmakanten. Hinzu kommen kaufmännische Berufe und Ausbildungen im Gastronomiebereich. Duale Studiengänge mit ihrer praxisorientierten Form des Studiums sind bei Merck nicht nur im Wirtschaftsbereich, sondern auch in Labor- und Technikberufen möglich. Im vergangenen Jahr über-

nahm Merck rund 91 Prozent der Auszubildenden nach Ausbildungsabschluss in ein Arbeitsverhältnis. Die meisten von ihnen bleiben dem Unternehmen auch langfristig treu: Im Durchschnitt arbeiten ehemalige Auszubildende rund 21 Jahre lang bei Merck.

Weitere Infos zur Ausbildung und den Berufschancen bei Merck unter <https://www.merck-bewerbung.de/>

Feiern für den guten Zweck - Wenn Ärzte grooven und Rollis rollen

Benefiz Rockkonzert zugunsten der Heiner-Rollis am kommenden Samstag

Arheilgen (ubu). Manche Abende sind wie ein Gitarrensolo von Jimmy Page: wild, unvergesslich und mit Gänsehautgarantie. Genau so einen Abend erwartet die Gäste am Samstag, den 6. September 2025, wenn das Merck-SGA-Sportzentrum in Arheilgen zur Bühne für ein Benefizkonzert der Extraklasse wird. Die Grooving Doctors Challenge lädt ein – und wer glaubt, Ärzte könnten nur Puls fühlen, hat ihren Beat noch nicht erlebt!

Diagnose: Rockfieber – Therapie: Grooving Doctors Challenge! Diese Band ist ein medizinisches Wunder: Sie heilt mit Riffs statt Rezepten und bringt mit Songs von Led Zeppelin, Pink Floyd, Tina Turner, Coldplay, BAP und Co. nicht nur die Halle, sondern auch die Herzen zum Beben. Ihre Musik ist wie ein Defibrillator für die Seele – voller Energie, Leidenschaft und einem satten Bass, der direkt ins Zwerchfell geht. Selbstlos stellen sich die Musiker in den Dienst der Sache. Die Band verzichtet auf eine Gage und

wird als Zugabe eine Spende an den Initiator der Heiner-Rollis, Martin Honcu übergeben. Helmut Golke, Gründer und Manager der Grooving Doctors Challenge hat sein Herz am richtigen Fleck. Während andere Combos froh sind, vor einer dreistelligen Zuschauerzahl spielen zu können, füllt die Band aus dem Rhein Main Gebiet bei ihren vergleichsweise seltenen Auftritten problemlos größere Lokaltäten – wie z. B. das Musiklokal Frankfurt Südbahnhof, das CAPITOL in Offenbach oder die Stadthalle Langen. Über 300.000 Euro sind die letzten Jahre bei zahlreichen selbstorganisierten Konzerten im Rhein-Main-Gebiet dank dem großartigen Engagement von Helmut Golke und seiner Bandkollegen zusammengekommen.

Rollstuhl-Handball mit Rückenwind - die Heiner-Rollis rollen Richtung Bundesliga

Doch dieser Abend ist mehr als nur ein musikalischer

Höhenflug. Es geht um die Heiner-Rollis, das inklusive Rollstuhl-Handballteam der VSG Darmstadt in Kooperation mit der SGA Arheilgen. Damit sie nächstes Jahr in der Bundesliga im Arheilger Sportzentrum nicht nur mitspielen, sondern mitrollen können, brauchen sie spezielle Sportrollstühle. Leider sind die nicht gerade Schnäppchen im Sonderangebot – und genau hier kommt der Groove ins Spiel. Der Erlös des Konzerts geht an die Rollis. Rocken für Rollis – das ist mal eine Bewegung mit Drive!

Los Bewos - Inklusion mit Ohrwurm-Garantie

Den Auftakt macht die inklusive Band Los Bewos aus dem Betreuten Wohnen Darmstadt. Ihre Musik ist wie eine musikalische Gruppenumarmung: ehrlich, berührend und mitreißend. Wer da nicht mitschnippt, hat vermutlich gerade seine Rhythmusdrüse verloren.

Dieses Konzert ist kein gewöhnlicher Gig. Es ist ein

musikalisches Manifest für Zusammenhalt, Vielfalt und die Kraft der guten Laune. Wer dabei ist, erlebt nicht nur Rock vom Feinsten, sondern wird Teil einer Bewegung, die zeigt: Wenn Musik verbindet und Hilfe bewegt, dann ist das mehr als ein Konzert – das ist Rock 'n' Roll mit Herz!

Also: Luftgitarre polieren, Freunde einpacken und ab ins Merck-SGA-Sportzentrum in Arheilgen – denn wer hier nicht mitrockt, der verpasst den Groove des Jahres!

Hard Facts für den Hardt-Rock

Ort: Merck-SGA-Sportzentrum, Auf der Hardt 80, Darmstadt

Datum: Samstag, 06.09.2025
Einlass: ab 18:00 Uhr
Beginn: 19:00 Uhr

Ticketpreis: 15€ Abendkasse
Mehr Info: heiner-rollis.de
Rockmusik trifft Rollstuhl – und alle rollen mit.

Zur aktuellen Entwicklung im Herrngarten rund um die Drogenhilfeeinrichtung Scentral

Oberbürgermeister Hanno Benz benennt die nächsten Schritte

Darmstadt (ho). Nachdem Oberbürgermeister Hanno Benz die für den 10. September vorgesehene Eröffnung der Drogenhilfeeinrichtung Scentral (Bismarckstraße 3) nach den jüngsten Ereignissen abgesagt hat, geht es jetzt um die nächsten Schritte zur Entlastung der Situation vor Ort.

1. Schritt: Temporäre Verlegung beginnt diese Woche

Nach Angaben des Oberbürgermeisters werden jetzt nach einer Reihe von Terminen vor Ort die notwendigen Verabredungen getroffen, um Arbeiten zur Umsetzung der Zelte vor-

zunehmen (Rückschnitte von Büschen und Bäumen, Mäharbeiten). Die Arbeiten werden im Laufe dieser Woche beginnen und voraussichtlich Ende dieser/Anfang kommender Woche abgeschlossen sein, so dass voraussichtlich ab dem 8./9. September die Umsetzung der Zelte auf die neue Interimsfläche nahe der Drogenhilfeeinrichtung erfolgen kann. Für die Phase des anstehenden Umzugs wird das Scentral in Absprache mit der Stadt begleitend zur Umsetzung der Zelte verstärkt Streetworker einsetzen.

„Die Verschiebung der Zeltstandorte ist eine temporäre Maßnahme bis zur Fertig-

stellung der Außenbereiche“, betont der Oberbürgermeister. „Eine dauerhafte Festlegung, wie die Stadt mit der offenen Drogenszene im Herrngarten umgeht, bedarf intensiver und umfassender Prüfungen, die jetzt ebenfalls vorbereitet werden“, so Benz.

2. Schritt: Etablierung dauerhafter Lösungen

Daher hat der Oberbürgermeister für Ende September vor einer erneuten Zusammenkunft der AG Sicherheit und Prävention den Verein für Arbeit und Erziehungshilfe Frankfurt e.V. (vae) als einen der größten Träger der Suchthilfe in Frankfurt gebeten,

eine Einschätzung der Lage im Herrngarten vorzunehmen. Die Gespräche darüber werden gemeinsam mit der Fachdezernentin Bürgermeisterin Barbara Akdeniz stattfinden, Ende des Monats wird dann die AG „Sicherheit und Prävention“ auf Basis der Einschätzungen des vae über weitere endgültige Lösungsschritte beraten. Ziel ist es, diese nach Fertigstellung der Außenanlagen des Scentral, die für November angekündigt ist, umzusetzen. Hierzu gehört auch, so OB Benz, ein Konzept für einen Konsumraum. Darüber müsse dann allerdings die Stadtverordnetenversammlung entscheiden.

KLEINANZEIGENMARKT

VERSCHIEDENES

COMPUTER-SERVICE

Computer-Spezialist mit 30 Jahren EDV-Erfahrung – bietet Hilfe bei Computerproblemen, Netzwerktechnik, Server u. Telefon-Anlagen.
Telefon: 06151-371995
Mobil: 0170-1603000
www.itcs-darmstadt.de

SCHNEIDERATELIER IN ARHEILGEN

„Passt nicht, gibt's nicht!“
 Wir erledigen alle Arten von Änderungen und individuellen Schneiderarbeiten, schnell und flexibel für Sie. Gerne beziehen wir auch Ihre Stuhlbezüge neu.
Termine nach telefonischer Vereinbarung.
 Wir freuen uns über Ihren Besuch!
Frau Baris
0152-51925558
Aron-Reinhard-Str. 10
64291 Arheilgen

Zwei Hercules Damenfahräder günstig abzugeben.
0170-7151174

FAHRZEUGE

Wir kaufen Wohnmobile + Wohnwagen
03944-36160
www.wm-aw.de Fa.

KFZ-ANKAUF

FAIRE PREISE SOFORT BARGELD
 PKWs · Busse
 Geländewagen
 Wohnmobile
 Wohnwagen
 Oldtimer · Motorräder Anhänger · LKWs
 alle Marken · alle Modelle auch ohne TÜV mit Mängel
 Unfallwagen · Baujahr km-Stand · Zustand egal
 Alles anbieten!
Telefon 06158-608 69 88
oder 0173-308 74 49

Kaufe Wohnmobile, Wohnwagen und Nutzfahrzeuge
Zustand egal, auch mit Mängeln, Schäden und vielen Kilometern.
Bitte alles anbieten, zahle bar.
06158-9418001
mobil 0174-5966206

KFZ-ANKAUF VOM FACHHÄNDLER – KOMPETENT & DISKRET

Wir kaufen PKW und Transporter aller Marken – auch mit Mängeln, Unfallschäden, ohne TÜV oder hoher Laufleistung. Kostenfreie Bewertung, faire Wertermittlung, keine Lockangebote. Besichtigung bei Ihnen vor Ort möglich, Bezahlung wahlweise in bar oder per Überweisung.
PS Automobile
Tel.: 06071-9598 79725
Mobil: 0160-92475062

KAUFE MOTORRÄDER

ALLE MARKEN ALLE MODELLE
 Quad, UTV, Chopper, Enduro, Beiwagen, E-Roller oder E-Bikes. Auch mit Mängeln oder Unfall. Bitte alles anbieten, zahle bar.
Telefon 06158-608 69 91
oder 0173-308 74 49

Ihr Partner im Service für Elektroinstallation und Reparatur,
 Hausgeräte-Kundendienst
ATEK Kälte Klima Elektro
 Gerhart-Hauptmann-Str. 38
06151-606810
www.atekgmbh.de

Garage gesucht Ich suche eine abschließbare Garage zum ganzjährigen unterstellen eines Oldtimers in Kranichstein oder Arheilgen.
0151-58247002

Verkauf von frisch gepresstem Apfelsaft in den nächsten Wochen. Ende September gibt es auch frisch gepressten Quittensaft.
0174-9017773

Sie, 72, sucht nette Dame/Herren zwecks gemeinsamer Freizeitgestaltung.
0172-8714767 oder **karinp1609@gmx.de**

GASTRO

Gasthaus Zum Alten Euler
 Gasthaus · Pension · Partyservice

Catering

Geöffnet für Feierlichkeiten jeglicher Art, z.B. Hochzeiten, Empfänge, Geburtstage, Trauerkaffee (ab 20 Personen)
 Mo. bis So. buchbar

Erzhausen, Friedrich-Ebert-Str. 34
 Tel. 06150/71 04
 jederzeit telefonisch erreichbar
www.zum-alten-euler.de

ENTRÜMPELN & ENTSORGEN

Entrümpelungen Gräber Darmstadt
 Ob Garage, Keller, Wohnung, Haus – wir räumen für Sie alles aus. Diskrete Räumung von Messiwohnungen. Tapeten-, Teppichbodenentfernung. Ehrlich – sauber – zuverlässig. Festpreisgarantie. Alle Gegenstände werden direkt verladen – kein Ablagern an der Straße, keine Einsicht oder Entnahme für dritte Personen. Besichtigung und Anfahrt kostenfrei, auch nach Feierabend und an Sonntagen. Fachgerechte Entsorgung mit Entsorgungsnachweis.
06151-9679373

Entrümpelungen Fa. G&G aus Darmstadt schnell – sauber – faire Preise
 Wir entrümpeln alles vom Keller bis zum Speicher besenrein. Fachgerechte Entsorgung in den entsprechenden Stationen
Anfahrt, Besichtigung und Angebotserstellung kostenfrei
 Verwertbares (im Rahmen einer Entrümpelung) wird selbstverständlich angerechnet.
06151-159 499 5

A&E Entrümpelungen
 - Wohnungsaufösungen
 - Kellerentrümpelungen
 - Lageraufösungen
 - Geschäftsaufösungen
 - Messi Wohnungen

Selbstverständlich besenrein auf Wunsch und vorheriger Absprache auch Endreinigung möglich. Tapeten und Bodenbeläge aller Art werden von uns ebenfalls auf Wunsch entfernt. Wir Entsorgen fachgerecht und umweltfreundlich. Kurzfristige Termine möglich.
0177-3905927

RUND UMS HAUS

Elektroservice in Arheilgen – zuverlässig & professionell
 Sie suchen einen kompetenten Elektriker? Wir bieten Ihnen fachgerechte Elektroinstallationen, Reparaturen, Lampenmontagen und viele weitere Dienstleistungen rund um Ihre Elektroanlage – zuverlässig, professionell und kundenorientiert. Kontaktieren Sie uns:
01556 3189194

elektro.schuetzler@gmail.com
elektro-schuetzler.com
 Wir freuen uns auf Ihre Anfrage!

Garten- & Landschaftsbau „Roni“
 Vertikutieren, Rasenmähen, Rollrasen, Baumpflege, Baumfällung, Bepflanzungen, Hecken-, Obst- & Ziergeholzschnitt, Zäune, Steinarbeiten, Dachrinnenreinigung, Kehrarbeiten, Kleinere Reparaturen, Objektbetreuung & sonstige Dienstleistungen. Anfahrt und Beratung kostenlos. Büro DA-Arheilgen.
0176-23855035
oder 06151-1547722
 E-Mail: gala.roni44@gmail.com

Malern Verputzen Fliesen
 Tüchtiger und zuverlässiger Handwerker übernimmt: Maler- und Ausbesserungsarbeiten, Fliesenverlegung, kunstvolle Mosaikarbeiten, Tapezierarbeiten u. Schimmelentfernung.
0157-334 19 193

STEUERN & FINANZEN

Steuern? Wir machen das.
Christina Bassenauer Steuerfachwirtin
 DIN77700-zertifizierte Beratungsstelle
 Trinkbornstraße 21
 64291 Darmstadt-Wixhausen
06150 9907 14
 christina.bassenauer@vlh.de
 Vereinigte Lohnsteuerhilfe e.V.
www.vlh.de
 Wir beraten Mitglieder im Rahmen von § 4 Nr. 11 StBerG.

STELLENMARKT

Produktionsmitarbeiter/Lagermitarbeiter (m/w/d) auf Teil- und Vollzeit
 Wir suchen ab sofort zuverlässige Produktionsmitarbeiter/Lagermitarbeiter (m/w/d) auf Teil- und Vollzeit zur Unterstützung unseres Teams. Aufgaben sind Kommissionierung und Verpackung von Waren, Vorbereitung der Pakete für den Versand, Weiterverarbeitung von Papierprodukten (Zuschnitt, Stanzen, Falzen). Erfahrung im Lagerbereich sowie der Papierweiterverarbeitung von Vorteil, aber nicht zwingend erforderlich. Arbeitszeiten (4-5 Tage/Woche, je 4-7 Stunden). Wir bieten: Angenehmes Arbeitsklima und einen sicheren Arbeitsplatz in einem motivierten Team.
Bewerbung inkl. Lebenslauf an:
 LaCreativ Design & Vertrieb GmbH
 Am Dornbusch 19, 64390 Erzhausen
 oder **bewerbung@lacreativ.de**

Deutschspr. Putzhilfe in Arheilgen ca. 2,5-3 Std./Woche gesucht.
06151-3967132

Suche Nebentätigkeit Ich, Rentnerin, noch völlig aktiv suche eine Nebentätigkeit im Verkauf oder Büroarbeit um sich die Rente etwas aufzubessern. Jedoch nur in Arheilgen da kein Auto vorhanden sondern Anfahrt an den Arbeitsplatz mit dem Fahrrad.
0171-3227260

Gartenbau
 Garten- und Grundstückspflege, Hecken- und Grünschnitt, Gartenabfall, Baumfällungen, Bewässerung, Rollrasenverlegung, Steinarbeiten.
0160-2559469
06150-8501115

Alles rund um's Haus und Garten: Fachbetrieb für:
 ... Gartengestaltung- und Planung, Pflasterarbeiten, Terrassenarbeiten, Natursteinarbeiten, Baum- und Heckenschnitt, Rollrasen, Teichanlagen, Erdarbeiten und viel mehr...
Professionelle Beratung - Sicher und kostenlos!
06150-8677462 oder **0173-3189501**
Email: tunc-galabau@hotmail.de

Ich biete kleine Reparaturen rund um Ihre Küche und Ihren Haushalt
 Erfahrener Handwerker in Kranichstein, mit Schwerpunkt auf Küchen und Wohnmöbel bietet Reparaturen zum fairen Preis (keine Elektrogeräte). Sprechen Sie mich an. Es lohnt sich!
 Mit freundlichen Grüßen,
 Hartmut Fey
06151-9816203
www.dermoebelspezialist.de

Dachdeckermeister hat Termine frei
 Garagen-, Flachdach- und Gartenhausabdichtung.
0151-5649 5607

PRO-NATUR GARTEN- UND LANDSCHAFTSBAU
...alles im grünen Bereich
 Spezialfällungen, Entsorgung, Hecken- und Gehölzschnitte, Zaun-, Rasen- (Rollrasen), und Teichbau, Natursteinarbeiten, Erd-, Wege-, und Pflasterarbeiten, Winter- und Hausmeisterdienste
Anfahrt u. Beratung kostenlos
Inh. Murat Aksoy
0163-2855212 oder **06150-83190**
 E-Mail **info@pro-natur.net**

IMMER AKTUELL

ANTIQUITÄTEN

Die alte Uhr Nachlassverwaltung, Ankauf aller Antiquitäten, Briefmarkennachlässe, Münzen, Reparaturen.
 Dieburger Str. 32, Darmstadt 15-18 Uhr (außer Mi.).
06151-782615

ARHEILGER-POST.DE

IMMOBILIEN & GRUNDSTÜCKE

www.1A-WOHNEN.net
Immobilien & Hausverwaltung · 06150-865105
Wir suchen ständig Wohnungen und Häuser zum Kauf!

Wir verkaufen Ihre Immobilie zum besten Preis.
 Bitte rufen Sie uns an.
IMMO-UMMINGER,
Telefon 06151-9510791

Junge Familie sucht Wohnung
 1 Familien- od. Mehrfamilienhaus zum Kauf, auch renovierungsbedürftig. Nur von privat. Bitte alles anbieten.
06158-6086988
0173-3087449

ZU VERMIETEN: Büroflächen für ungestörtes Arbeiten - SOFORT FREI
 Praxis, Kleingewerbe, StartUps, in DA-Arheilgen Gewerbegebiet, Röntgenstraße, EG, ca. 175m², 9,50/m²€, geringe NK, zentral erreichbar (S-Bahn), ruhig gelegen im Innenhof einer evang. Gemeinde, Parkplätze vorhanden, saniertes Effizienzhaus (KFW40), neue 3-fach Schallschutzfenster mit Sonnenschutz, Teppichboden und Fliesen, Glasfaser Anschluss vorbereitet.
www.cz-darmstadt.de
buero@cz-darmstadt.church

Serienfieber in Deutschland: Das sind die TV-Hits

Was die Zuschauer lieben – und warum sie trotzdem oft nichts verstehen
 (djd-k). Die Krimireihe „Nord bei Nordwest“ mit durchschnittlich knapp 8,24 Millionen Zuschauern auf Platz, dahinter das Familiendrama „Frühling“ sowie der „Zürich-Krimi“: Das waren die Serienschmies der Menschen in Deutschland im Jahr 2024, berichtet Statista. Echte Fans wollen natürlich keine Episode ihrer Lieblingsreihe verpassen. Zu ärgerlich ist es dann, wenn der Ton unverständlich ist. Nicht nur Personen mit eingeschränktem Hörvermögen tun sich oft schwer, den Dialogen zu folgen. Für Abhilfe können externe Sprachverstärker wie Oskar sorgen. Indem es Störgeräusche herausfiltert und die für Sprache relevanten Frequenzen verstärkt, macht die Technik auch guschelte Dialoge wieder besser verständlich.
 Unter **www.faller-audio.com** gibt es mehr Informationen und eine Bestellmöglichkeit.
 (Anzeige)

ihre draht zu uns

NIS Nachbarschafts- Informations- System

Info-Service Merck (Bandansage):
06151 19733

Bei weiteren Fragen:
06151 727000

Sicherheitsinformation unter:
www.merck.de/darmstadt

MERCK

Uwe Keller Landschaftsgartenbau

Obst- und Ziergeholzschnitt Gartenpflege Grünanlagen

Der Gartenweg
 www.der-gartenweg.net

Messeler-Park-Str. 1
 64291 Darmstadt
 Telefon: 06150.84758
 Mobil: 0171.543 38 41
 Email: Der.Gartenweg@t-online.de

Arbeiten und Wohnen vereinen
Wir suchen Immobilie oder Grundstück
 im Gewerbegebiet Arheilgen zur Miete oder zum Kauf.
 Ihr habt oder wisst etwas passendes? Wir freuen uns über alle Tipps und Mithilfe, um unsere Idee zu verwirklichen.
Chiffre 0712

EFH von privat in Eberstadt Sophienstr. Keller, 3 Zi., 2 Bäd., Küche, Wintergarten, Terrasse, Garage + 2SP, Gas- + Kachelofen, Wfl. 123m², renov. bed. Grdst. 580m², mit zus. Baufenster, VHB 725.000€. Bitte keine Makler.
K 1359

Auflösung Rätsel

■	■	F	A	■	■	R	■	E	J						
Z	U	E	G	I	G	R	O	E	N	T	G				
I	M	P	A	L	A	Y	A	K	O	K	E	N			
■	B	I	■	L	A	O	T	E	■	L	■	T			
R	■	S	U	D	A	■	O	E	N	G	E	■			
D	A	R	S	■	V	■	G	R	O	S	■	U	G		
■	■	■	I	■	G	A	S	L	A	T	E	R	N	E	
E	N	I	G	M	A	■	F	Y	T	■	L	U	R		
A	S	M	A	R	A	■	K	A	S	E	A	N	■		
U	M	E	A	■	A	■	P	O	L	I	O	R	S		
■	I	R	■	■	K	E	L	E	R	■	R	H	O	N	E
■	B	A	R	I	T	O	N	■	G	E	R	E	■	■	

„Ihre Region. Ihre Zeitung. Ihr Leben.“

TRAUER



*Einschlafen dürfen,
wenn man müde ist,
und eine Last fallen lassen,
die man lange getragen hat,
ist ein tröstlicher Gedanke.*

In Liebe, Dankbarkeit und tiefer Trauer
nehmen wir Abschied von

Jutta Großbach

geb. Will

* 20.05.1962 † 27.08.2025

Wir behalten dich in liebevoller Erinnerung

**Dirk, Lisa, Berry, Leyla
Silke, Jürgen, Samira, Liyan
Nils, Sandra**

Die Trauerfeier findet am Montag, den 8. September 2025, um 13.00 Uhr auf dem Friedhof in Erzhausen statt. Die Urnenbeisetzung erfolgt im Anschluss im engsten Familienkreis.

*Einschlafen dürfen, wenn man müde ist und eine Last fallen lassen,
die man lange getragen hat, ist eine wunderbare Sache. (H. Hesse)*

In Liebe und Dankbarkeit nehmen wir Abschied von meinem Mann, unserem lieben
Vater, Schwiegervater und Opa

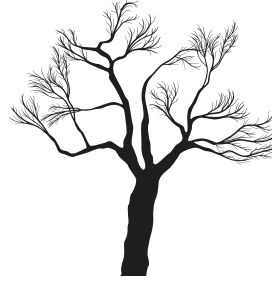

Joachim Kohlbacher

* 20.05.1946 † 26.08.2025

In stiller Trauer
**Dorothea Kohlbacher
Martina und Boris Hausfeldt
sowie die Enkelkinder
Kim, Claudio, Robin und Yana**

Die Urnenbeisetzung findet im engsten Familienkreis statt.

Wir nehmen Abschied von

Beate Bachmann

* 19.09.1942 † 14.08.2025

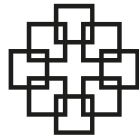

Beate Bachmann hat von 1973 bis 2009 als Mitglied des Kirchenvorstandes Verantwortung in unserer Gemeinde übernommen. Nach ihrem Ruhestand war sie lange Jahre im Besuchsdienstkreis engagiert. Als treue Gottesdienstbesucherin hatte Beate Bachmann einen festen Platz in unserer Kirche. Dort werden wir sie sehr vermissen. Wir freuen uns auf ein Wiedersehen im ewigen Zuhause.

**In dankbarem Gedenken
Der Kirchenvorstand der Evangelischen Kirchengemeinde Erzhausen**

Erinnerungen, die unser Herz berühren,
gehen niemals verloren.



Herzlichen Dank

Es ist schwer, einen geliebten Menschen zu verlieren, aber es ist wohltuend, so viel Anteilnahme zu empfangen. Dafür danken wir allen von ganzem Herzen.

Vielen Dank auch an Pfarrerin Inka Gente für die schönen Worte sowie an das Bestattungsinstitut Kaspar für die würdevolle Ausrichtung der Trauerfeier.

Josef Orlowski

† 05.08.2025

Im Namen aller Angehörigen
Waltraud Orlowski

Erzhausen, im September 2025

Was man tief in seinem Herzen besitzt,
kann man nicht durch den Tod verlieren.

- Johann Wolfgang von Goethe

SPD-Ortsverein Erzhausen AG 60 plus berichtet

Besuch des Zeppelinmuseums



Erzhausen (ar). Unser heutiges Ziel war für 20 Teilnehmer das Zeppelinmuseum in Zepelinheim, das ein Stadtteil von Neu-Isenburg ist. Nach einer zügigen Radtour erreichten wir nach 1 Stunde unser Ziel. Hier erwartete uns eine Führung im 1988 neu erbauten Zeppelinmuseum mit Frau Lindemann von der Stadt Neu-Isenburg. Mit der Eröffnung des Flug- und Luftschiffhafens Rhein-Main startete auch der Transatlantikverkehr von hier aus. Daher wurde die ehemalige Luftschiffersiedlung Zepelinheim in unmittelbarer Nähe des neuen Arbeitsplatzes errichtet. Die 1909 erbaute Siedlung hieß übrigens damals das „rote“ Dorf, weil die Arbeiter meist aus dem SPD Milieu stammten.

Das Museumsgebäude selbst – so erfahren wir – in einer spannenden Frage und Antwort-Führung ist ein Baukörper, der als Vorbild das Design des LZ 10 hatte. Ein Viertel eines von den 129 in Friedrichshafen gebauten Luftschiffen, vermittelt eine Vorstellung von der Größe eines solchen Giganten. Unsere

Führungsdame ließ die längst vergangene Ära neu erstehen. Viele Exponate und Modelle erzählen von der aufstrebenden technischen Entwicklung sowie den zahlreichen Niederlagen.

Die Geldelite der 20er und 30er Jahre reiste mit dem Zeppelin um die ganze Welt: Nord- und Südamerika, Asien, Japan. Natürlich in feinsten Umgebungen mit edlem Geschirr, Silber und tollen Menüs. Auch Originalgeschirr der Luftschiffe ist zu bestaunen. Zeppeline sind korrekt gesehen starre Luftschiffe, die mit dem brennbaren Gas Wasserstoff befüllt wurden. Leider besiegelte das auch das Ende der Zeppelingschichte. Denn mit der Katastrophe in Lakehurst (USA) am 6. Mai 1937, als der Zeppelin „Hindenburg“ explodierte, wurde das Ende der Riesen eingeläutet.

Die Firma Goodyear in den USA, bekannt für Autoreifen, gründete 1925 eine Luftfahrtsparte und lieferte gummierte Stoffe für den Luftschiffverkehr. Vorher wurden Rinderdärme für die Außenhülle verwendet: Heute haben

die Prallluftschiffe kein festes Gerippe mehr im Innern und sind gefüllt mit dem unbrennbarem Gas Helium. Eine ganze Flotte wurde als Werbemittel eingesetzt, um den Namen Goodyear bekannt zu machen. Vier Zeppeline vom Typ NT sind noch weltweit unterwegs. Letzte Woche ging eines an den Start in Bad Homburg vom Hofgut Kronenhof (mit Zeppelintradition) aus mit Werbung für den Europapark in Rust.

Nach soviel Wissensaufnahme ging es am Waldsee vorbei nach Langen zur Schlusseinkehr ins Restaurant „Bäumchen“. Dann über den Radschnellweg zurück.

Sie haben Interesse an unseren SPD AG 60plus Seniorenveranstaltungen oder wollen sie gar mit gestalten, dann können Sie sich informieren auf unserer Webseite (www.spd-erzhausen.de) oder melden bei H. Müller (06150-83285) oder A. Reichel (06150-83658) Danke für Ihr Interesse.

**Euer SPD-AG 60 plus Team
Erzhausen**

Bestattungsinstitut
Bachmann
Inhaber *Dominik Andriä*

„Da jedes Leben einen würdevollen Abschied verdient.“

Für Sie jederzeit erreichbar!

Tel. 06150 82781
Mobil 0171 52 50 670

Bahnstraße 182a
64390 Erzhausen

www.bachmann-bestattungen.de

Kaspar
Bestattungen

Wir begleiten Sie von der ersten Minute an.

Gräfenhäuser Str. 4a
64390 Erzhausen
T. 06150-5451166
www.kaspar-bestattungen.de

Lesung für die Sinne unter freiem Himmel



Erzhausen (kuk). Auf Einladung von Kuk Erzhausen e.V. las Lilian Hamann am 22.08., einem lauen Sommerabend, im Garten von Sabine Leisers Karten Ideen aus ihrer Chicago-Café-Trilogie. Diese dreht sich um Penelope, eine junge Frau, die in Chicago ein neues Leben begonnen hat. Für ein sinnliches Erlebnis sorgte Sabine Erzgräber, die die Lesung mit einem eigens für die Lesung kreierte Duft untermalte und so eine ganz besondere Stimmung schuf. In

der Pause überraschte Sabine Leiser die Gäste mit selbstgemachtem Cheesecake, der nicht nur köstlich schmeckte, sondern auch für angeregte Gespräche sorgte. Im Anschluss an die Lesung hatten die zahlreichen Besucherinnen und Besucher Gelegenheit, in Sabines Laden Karten-Ideen Bücher & mehr zu stöbern. Das Publikum und die Mitglieder von Kuk Erzhausen e.V. hatten große Freude an diesem rundum gelungener Abend.

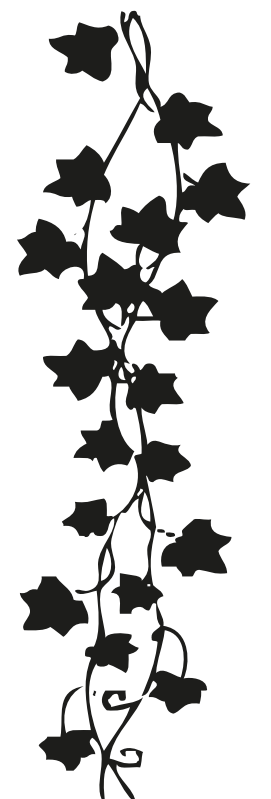

Trauer- und Familienanzeigen
in Ihrem
ERZHÄUSER ANZEIGER

Telefon
DA - 78 66 888